



แผนพัฒนาท้องถิ่น (พ.ศ.๒๕๖๖ – ๒๕๗๐)

องค์การบริหารส่วนตำบลเชียงบาน อำเภอเชียงคำ จังหวัดพะเยา

วิสัยทัศน์ : ชุมชนน่าอยู่ บริหารจัดการดี วิถีวัฒนธรรม นำเศรษฐกิจ
มีจิตสำนึกใส่ใจสิ่งแวดล้อม เพียบพร้อมรักสามัคคี มีส่วนร่วม

คำนำ

เนื่องด้วยพระราชบัญญัติสภาตำบลและองค์การบริหารส่วนตำบล พ.ศ.๒๕๓๗ แก้ไขเพิ่มเติมถึง (ฉบับที่ ๖) พ.ศ.๒๕๕๒ หมวดที่ ๒ ส่วนที่ ๓ มาตรา ๖๗ และพระราชบัญญัติกำหนดแผนและขั้นตอนการกระจายอำนาจให้แก่องค์กรปกครองส่วนท้องถิ่น พ.ศ.๒๕๔๒ แก้ไขเพิ่มเติมถึง (ฉบับที่ ๒) พ.ศ.๒๕๔๙ หมวด ๒ มาตรา ๑๖ (๑) ประกอบกับระเบียบกระทรวงมหาดไทย ว่าด้วยการจัดทำแผนพัฒนาขององค์กรปกครองส่วนท้องถิ่น (ฉบับที่ ๓) พ.ศ. ๒๕๖๑ ได้กำหนดให้องค์กรปกครองส่วนท้องถิ่น มีอำนาจและหน้าที่ในการจัดทำแผนพัฒนาท้องถิ่นของตนเอง แผนพัฒนาท้องถิ่นนั้น หมายถึง แผนพัฒนาขององค์กรปกครองส่วนท้องถิ่น ที่กำหนดวิสัยทัศน์ ประเด็นยุทธศาสตร์ เป้าประสงค์ ตัวชี้วัด ค่าเป้าหมาย และกลยุทธ์ โดยสอดคล้องกับแผนพัฒนาจังหวัด แผนพัฒนาอำเภอ แผนพัฒนาตำบล แผนพัฒนาหมู่บ้านหรือแผนชุมชน อันมีลักษณะเป็นการกำหนดรายละเอียดแผนงาน โครงการพัฒนาที่จัดทำขึ้นสำหรับปีงบประมาณแต่ละปี ซึ่งมีความต่อเนื่องและเป็นแผนก้าวหน้าและให้หมายความรวมถึงการเพิ่มเติมหรือเปลี่ยนแปลงแผนพัฒนาท้องถิ่น

เพื่อให้การดำเนินการให้เป็นไปตามกฎหมายดังกล่าว จึงต้องจัดทำแผนพัฒนาท้องถิ่น (พ.ศ.๒๕๖๖ - ๒๕๗๐) ขึ้น เพื่อใช้เป็นเครื่องมือในการจัดทำงบประมาณรายจ่ายประจำปี และพร้อมที่จะนำไปสู่การปฏิบัติและสามารถใช้ในการประสานแผนการพัฒนาท้องถิ่นได้อย่างมีประสิทธิภาพและประสิทธิผล ตามนโยบายที่คณะผู้บริหาร หวังที่จะทำให้เกิดการพัฒนาในท้องถิ่น

องค์การบริหารส่วนตำบลเชียงบาน จึงหวังเป็นอย่างยิ่งว่าแผนพัฒนาท้องถิ่น (พ.ศ.๒๕๖๖ - ๒๕๗๐) ฉบับนี้จะเป็นแนวทางในการพัฒนาที่มีประสิทธิภาพและตอบสนองความต้องการของประชาชนอย่างแท้จริงต่อไป

องค์การบริหารส่วนตำบลเชียงบาน
อำเภอเชียงคำ จังหวัดพะเยา

สารบัญ

เรื่อง

ส่วนที่ ๑ สภาพทั่วไปและข้อมูลพื้นฐาน

๑. ด้านกายภาพ
๒. ด้านการเมือง/การปกครอง
๓. ประชากร
๔. สภาพทางสังคม
๕. ระบบบริการพื้นฐาน
๖. ระบบเศรษฐกิจ
๗. ศาสนา ประเพณี วัฒนธรรม
๘. ทรัพยากรธรรมชาติ

ส่วนที่ ๒ ยุทธศาสตร์การพัฒนากองการปกครองส่วนท้องถิ่น

๑. ความสัมพันธ์ระหว่างแผนพัฒนาระดับมหภาค
๒. ยุทธศาสตร์ขององค์กรปกครองส่วนท้องถิ่น
๓. การวิเคราะห์เพื่อพัฒนาท้องถิ่น

ส่วนที่ ๓ การนำแผนพัฒนาท้องถิ่นสู่ปฏิบัติการปฏิบัติ

๑. ยุทธศาสตร์การพัฒนาและแผนงาน
๒. บัญชีโครงการพัฒนาท้องถิ่น

ส่วนที่ ๔ การติดตามและประเมินผล

๑. การติดตามและประเมินผลยุทธศาสตร์
๒. การติดตามและประเมินผลโครงการ
๓. สรุปผลการพัฒนาท้องถิ่น จากแผนพัฒนาท้องถิ่น พ.ศ.๒๕๖๑-๒๕๖๕
๔. ข้อเสนอแนะในการจัดทำแผนพัฒนาท้องถิ่นในอนาคต

ส่วนที่ ๑
สภาพทั่วไปและข้อมูลพื้นฐาน

ส่วนที่ ๑ สภาพทั่วไปและข้อมูลพื้นฐาน

๑. ด้านกายภาพ

๑.๑. ที่ตั้งของหมู่บ้านหรือชุมชนหรือตำบล

ตั้งอยู่บ้านเลขที่ ๑๖๘ หมู่ที่ ๙ บ้านแพทย์บุญเรือง ตำบลเชียงบาน อำเภอเชียงคำ จังหวัดพะเยา อยู่ห่างจากที่ว่าการอำเภอเชียงคำ ไปทางทิศตะวันตกเฉียงใต้ เป็นระยะทางประมาณ ๒ กิโลเมตร โทรศัพท์ ๐-๕๔๔๕-๒๒๒๒ , โทรสาร ๐-๕๔๔๑-๕๘๔๐

มีเนื้อที่ทั้งหมดประมาณ ๓๐ ตารางกิโลเมตรหรือคิดเป็นไร่ประมาณ ๑๘,๗๕๐ ไร่ เป็นพื้นที่ทางการเกษตร ประมาณ ๑๓,๐๓๙ ไร่ มีอาณาเขต ดังนี้

<u>ด้านทิศเหนือ</u>	ติดต่อกับ เทศบาลตำบลสบง อำเภอภูซาง บริเวณรอยต่อบ้านสบแวน ตำบลเชียงบาน กับบ้านดอนตัน เทศบาลตำบลสบง อำเภอภูซาง
<u>ด้านทิศตะวันออก</u>	ติดต่อกับเทศบาลตำบลเชียงคำ/เทศบาลตำบลห้วยน บริเวณรอยต่อบ้านเชียงบาน หมู่ที่ ๑๐ ตำบลเชียงบาน กับบ้านมาง เขตเทศบาลตำบล - เชียงคำ/เทศบาลตำบลห้วยน
<u>ด้านทิศตะวันตก</u>	ติดต่อกับองค์การบริหารส่วนตำบลอ่างทอง อำเภอเชียงคำ บริเวณรอยต่อบ้านทุ่งมอก ตำบลเชียงบาน กับบ้านเนินสามัคคี ตำบลอ่างทอง อำเภอเชียงคำ และเขตองค์การบริหารส่วนตำบลน้ำแวน
<u>ด้านทิศใต้</u>	ติดต่อกับองค์การบริหารส่วนตำบลทุ่งผาสุข อำเภอเชียงคำและเขตองค์การบริหารส่วนตำบลน้ำแวน

ตำบลเชียงบาน มีจำนวน ๑๑ หมู่บ้าน ประกอบด้วย

๑. บ้านปางวัว หมู่ที่ ๑
๒. บ้านทุ่งมอก หมู่ที่ ๒
๓. บ้านเชียงบาน หมู่ที่ ๓
๔. บ้านเชียงบาน หมู่ที่ ๔
๕. บ้านแวนวัฒนา หมู่ที่ ๕
๖. บ้านแพด หมู่ที่ ๖
๗. บ้านเชียงคาน หมู่ที่ ๗
๘. บ้านสบแวน หมู่ที่ ๘
๙. บ้านแพทย์บุญเรือง หมู่ที่ ๙
๑๐. บ้านเชียงบาน หมู่ที่ ๑๐
๑๑. บ้านฝั่งแวน หมู่ที่ ๑๑

แผนที่องค์การบริหารส่วนตำบลเชียงบาน



๑.๒. ลักษณะภูมิประเทศ

ลักษณะทั่วไปของตำบลเชียงบาน เป็นพื้นที่ราบลุ่ม เป็นสังคมเมืองกึ่งชนบท ที่ดินมีความเหมาะสมในการทำเกษตรกรรม มีป่าไม้ขึ้นหนาแน่นทางทิศตะวันตก (ป่าแพะยาว) ของตำบล และมีแหล่งน้ำธรรมชาติที่สำคัญ ได้แก่

- ลำน้ำแวน
- ลำน้ำเหมืองแดง
- ห้วยผาฮาว

๑.๓. ลักษณะภูมิอากาศ

ลักษณะภูมิอากาศในเขตพื้นที่ องค์การบริหารส่วนตำบลเชียงบาน อำเภอเชียงคำ จังหวัดพะเยา แบ่งออกตามลักษณะอากาศเปลี่ยนแปลงไปตามฤดู ซึ่ง ๓ ฤดู ดังนี้

- ฤดูร้อน เริ่มตั้งแต่กลางเดือนกุมภาพันธ์ไปจนถึงเดือนพฤษภาคม อากาศร้อนและแห้งแล้ง แต่บางครั้งอากาศเย็น บางครั้งเกิดพายุฝนฟ้าคะนองและลมกระโชกแรงหรืออาจมีลูกเห็บตกก่อให้เกิดความเสียหายแก่ประชาชนทุกปี เรียกว่า “พายุฤดูร้อน” อากาศร้อน จะมีอุณหภูมิระหว่าง ๓๕ - ๓๙.๙ องศาเซลเซียส แต่ถ้าอากาศร้อนจัด จะมีอุณหภูมิประมาณ ๔๐ องศาเซลเซียส ขึ้นไป

- ฤดูฝน อยู่ในช่วงระหว่างเดือนกลางเดือนพฤษภาคม ถึง เดือนตุลาคม แต่อาจเกิด “ช่วงฝนทิ้ง” ซึ่งอาจนานประมาณ ๑-๒ สัปดาห์หรือบางปีอาจเกิดขึ้นรุนแรงและมีฝนน้อยนานนับเดือน ในเดือนกรกฎาคม

- ฤดูหนาว อยู่ในช่วงระหว่างเดือนตุลาคม ถึง กลางเดือนกุมภาพันธ์ ในช่วงกลางเดือนตุลาคมนานราว ๑-๒ สัปดาห์ เป็นช่วงเปลี่ยนฤดูจากฤดูฝนเป็นฤดูหนาว อากาศแปรปรวนไม่แน่นอน อาจเริ่มมีอากาศเย็นหรืออาจยังมีฝนฟ้าคะนอง อากาศหนาวอุณหภูมิต่ำสุด ประมาณ ๕ องศาเซลเซียส

๑.๔. ลักษณะของดิน

ลักษณะของดินที่พบส่วนใหญ่เป็นดินที่มีศักยภาพทางการเกษตร

๑.๕. ลักษณะของแหล่งน้ำ

มีแหล่งน้ำธรรมชาติที่สำคัญ จำนวน ๔ แหล่ง ทั้ง ๔ แหล่งเป็นแหล่งน้ำที่เกิดขึ้นตามธรรมชาติ เพื่อใช้ในการอุปโภค-บริโภคของประชาชน และใช้ในการเกษตรกรรม ได้แก่

- ลำน้ำแวน
- ลำน้ำเหมืองแดง
- ลำห้วยผาฮาว
- ลำเหมืองร่องเขียว

โดยมีลำน้ำแวนเป็นลำน้ำสายหลักที่ใช้ในการอุปโภค-บริโภค เป็นแหล่งน้ำดิบที่นำมาใช้ในระบบประปาหมู่บ้านในพื้นที่ตำบลเป็นส่วนใหญ่ ส่วนลำน้ำเหมืองแดง ลำห้วยผาฮาว และลำเหมืองร่องเขียว นั้นส่วนใหญ่ใช้ในการเกษตรกรรม ทั้งนี้แหล่งน้ำที่นำมาใช้กับระบบประปาในพื้นที่ตำบลเป็นส่วนมาก

๑.๖. ลักษณะของไม้และป่าไม้

เป็นพื้นที่ตำบลเชียงบาน ป่าไม้ไม่มีมากนักแต่จะมีพื้นที่ป่าที่มีลักษณะเป็นป่าชุมชน ของหมู่บ้านที่หมู่บ้านดูแลรักษา และมีป่าแพะยาวอยู่ในพื้นที่ บ้านเชียงบานหมู่ที่ ๓ บ้านเชียงบานหมู่ที่ ๔ และบ้านเชียงคานหมู่ที่ ๗ มีเนื้อที่ประมาณ ๑๒๕ ไร่ ๙๓ ตารางวา อยู่ในความดูแลรักษาของกระทรวงมหาดไทย

๒. ด้านการเมือง/การปกครอง

องค์การบริหารส่วนตำบลเชียงบาน มีหมู่บ้านในเขตองค์การบริหารส่วนตำบล ทั้งหมด ๑๑ หมู่บ้าน แต่ละหมู่บ้านมีกรรมการซึ่งเป็นตัวแทนของหมู่บ้าน ประชาชนให้ความร่วมมือด้านการเลือกตั้งเป็นอย่างดี และในการจัดทำแผนพัฒนาองค์การบริหารส่วนตำบลเชียงบานทุกครั้ง ประชาชนให้ความสนใจเข้าร่วมประชุม รวมทั้งแสดงความคิดเห็นที่หลากหลาย ส่งผลให้องค์การบริหารส่วนตำบลเชียงบาน ดำเนินงานตามความต้องการของประชาชน และประชาชนได้รับและมีส่วนร่วมในการพัฒนาองค์การบริหารส่วนตำบลเชียงบาน นอกจากนี้ องค์การบริหารส่วนตำบลเชียงบาน ได้จัดโครงการอบรมศึกษา ดูงาน ของคณะผู้บริหาร สมาชิกสภา องค์การบริหารส่วนตำบลเชียงบาน พนักงานองค์การบริหารส่วนตำบลเชียงบาน เพื่อนำความรู้และประสบการณ์ที่ได้รับมาพัฒนาองค์การบริหารส่วนตำบลเชียงบานให้เจริญเท่าเทียมกับองค์การบริหารส่วนตำบลอื่นๆ และองค์การบริหารส่วนตำบลมีโครงการจัดซื้อเครื่องมือเครื่องใช้ในการปฏิบัติงานให้ทันสมัยและมีประสิทธิภาพ

องค์การบริหารส่วนตำบลเชียงบาน ตั้งอยู่ในบริเวณตำบลเชียงบาน อำเภอเชียงคำ จังหวัดพะเยา องค์การบริหารส่วนตำบลเชียงบาน ตั้งอยู่ทางทิศตะวันตกเฉียงใต้ของอำเภอเชียงคำ ระยะทางห่างจากเขตอำเภอเชียงคำ ประมาณ ๒ กิโลเมตร ตั้งอยู่ริมทางหลวงหมายเลข ๑๐๒๑ ถนนพะเยา-เชียงคำ ระยะทางห่างจากตัวจังหวัดพะเยา ประมาณ ๗๒ กิโลเมตร และระยะห่างจากกรุงเทพมหานคร ประมาณ ๘๐๗ กิโลเมตร

องค์การบริหารส่วนตำบลเชียงบาน ได้รับประกาศกระทรวงมหาดไทย เรื่องการจัดตั้งองค์การบริหารส่วนตำบล เมื่อวันที่ ๑๙ มกราคม ๒๕๓๙ เพื่อจัดตั้งสภาตำบลที่มีรายได้โดยไม่รวมเงินอุดหนุนในปีงบประมาณ ๒๕๓๖ ถึงปี ๒๕๔๘ เฉลี่ยไม่ต่ำกว่าปีละ ๑๕๐,๐๐๐ บาท เป็นองค์การบริหารส่วนตำบล ประกาศ ณ วันที่ ๓๐ มีนาคม ๒๕๓๙ ตั้งอยู่เลขที่ ๑๖๘ หมู่ที่ ๙ บ้านแพทย์บุญเรือง ตำบลเชียงบาน อำเภอเชียงคำ จังหวัดพะเยา ๕๖๑๑๐

เนื้อที่ทั้งหมดขององค์การบริหารส่วนตำบลเชียงบาน ประมาณ ๓๐ ตารางกิโลเมตรหรือประมาณ ๑๘,๗๕๐ ไร่ เป็นพื้นที่ทางการเกษตร ประมาณ ๑๓,๐๓๙ ไร่

๒.๑. เขตการปกครอง

อาณาเขตขององค์การบริหารส่วนตำบลเชียงบาน

ด้านทิศเหนือ ติดต่อกับ เทศบาลตำบลสบง อำเภอภูซาง บริเวณรอยต่อบ้านสบแวน ตำบลเชียงบาน กับบ้านดอนตัน เทศบาลตำบลสบง อำเภอภูซาง

ด้านทิศตะวันออก ติดต่อกับเทศบาลตำบลเชียงคำ/เทศบาลตำบลห้วยวน บริเวณรอยต่อบ้านเชียงบาน หมู่ที่ ๑๐ ตำบลเชียงบาน กับบ้านมาง เขตเทศบาลตำบล - เชียงคำ/เทศบาลตำบลห้วยวน

ด้านทิศตะวันตก ติดต่อกับองค์การบริหารส่วนตำบลอ่างทอง อำเภอเชียงคำ บริเวณรอยต่อบ้านทุ่งมอก ตำบลเชียงบาน กับบ้านเนินสามัคคี ตำบลอ่างทอง อำเภอเชียงคำ และเขตองค์การบริหารส่วนตำบลน้ำแวน

ด้านทิศใต้ ติดต่อกับองค์การบริหารส่วนตำบลทุ่งผาสุข อำเภอเชียงคำและเขตองค์การบริหารส่วนตำบลน้ำแวน

ตำบลเชียงบาน มีจำนวน ๑๑ หมู่บ้าน ประกอบด้วย

๑. บ้านปางวัว หมู่ที่ ๑
๒. บ้านทุ่งมอก หมู่ที่ ๒
๓. บ้านเชียงบาน หมู่ที่ ๓
๔. บ้านเชียงบาน หมู่ที่ ๔
๕. บ้านแนววัฒนา หมู่ที่ ๕
๖. บ้านแพด หมู่ที่ ๖
๗. บ้านเชียงคาน หมู่ที่ ๗
๘. บ้านสบแวน หมู่ที่ ๘
๙. บ้านแพทย์บุญเรือง หมู่ที่ ๙
๑๐. บ้านเชียงบาน หมู่ที่ ๑๐
๑๑. บ้านฝั่งแวน หมู่ที่ ๑๑

๒.๒. การเลือกตั้ง

มีเขตเลือกตั้ง จำนวน ๑๑ เขตเลือกตั้ง มีหน่วยเลือกตั้ง จำนวน ๑๒ หน่วยเลือกตั้ง มีสมาชิกสภาองค์การบริหารส่วนตำบล จำนวน ๒๒ คน หมู่บ้านละ ๒ คน ผู้บริหารและสมาชิกสภา องค์การบริหารส่วนตำบล เข้าดำรงตำแหน่งเมื่อวันที่ ๓๐ กันยายน ๒๕๕๕ และครบวาระดำรงตำแหน่งในวันที่ ๒๙ เดือน กันยายน พ.ศ.๒๕๕๙

จำนวนผู้มีสิทธิเลือกตั้ง (ข้อมูล ณ วันที่ ๓๐ กันยายน ๒๕๕๕)

๑. การเลือกตั้งนายก อบต.เชียงบาน

- จำนวนประชากรทั้งหมด ๗,๔๔๓ คน
- ผู้มีสิทธิเลือกตั้งทั้งหมด ๕,๖๓๒ คน
- มาใช้สิทธิเลือกตั้งทั้งหมด ๓,๗๐๒ คน
คิดเป็นร้อยละ ๖๕.๗๓
- บัตรเสีย ๑๑๐ คน
คิดเป็นร้อยละ ๒.๙๗
- ไม่ประสงค์ลงคะแนน ๑๑๐ บัตร
คิดเป็นร้อยละ ๒.๙๗

๒. การเลือกตั้งสมาชิกสภา อบต.เชียงบาน

- จำนวนประชากรทั้งหมด ๗,๔๔๓ คน
- ผู้มีสิทธิเลือกตั้งทั้งหมด ๕,๖๓๒ คน
- มาใช้สิทธิเลือกตั้งทั้งหมด ๓,๗๐๒ คน
คิดเป็นร้อยละ ๖๕.๗๓
- บัตรเสีย ๗๘ คน
คิดเป็นร้อยละ ๒.๑๑
- ไม่ประสงค์ลงคะแนน ๑๑๕ บัตร
คิดเป็นร้อยละ ๓.๑๑

๓. ประชากร

๓.๑. ข้อมูลเกี่ยวกับจำนวนประชากร (ข้อมูลเปรียบเทียบย้อนหลัง ๓-๕ ปี และการคาดการณ์ในอนาคต)

๓.๑.๑. ข้อมูลเกี่ยวกับจำนวนประชากร ปี ๒๕๕๙

จำนวนประชากรตำบลเชียงบาน รวมทั้งสิ้น ๗,๔๕๓ คน แยกเป็น
ประชากรชาย ๔,๐๙๑ คน ประชากรหญิง ๓,๓๖๒ คน ครีวเรือน ๒,๙๙๕ ครีวเรือน
(สถิติประชากรจากทะเบียนบ้าน จากที่ว่าการอำเภอเชียงคำ จังหวัดพะเยา
กรมการปกครอง กระทรวงมหาดไทย ณ วันที่ ๑๒ ตุลาคม ๒๕๕๙)

หมู่บ้าน	จำนวนเพศชาย (คน)	จำนวนเพศหญิง (คน)	จำนวนรวม (คน)	จำนวนครีวเรือน (ครีวเรือน)
หมู่ที่ ๑ บ้านปางวัว	๓๔๖	๓๕๑	๖๙๗	๓๑๔
หมู่ที่ ๒ บ้านทุ่งมอก	๓๒๖	๓๖๙	๖๙๕	๒๙๐
หมู่ที่ ๓ บ้านเชียงบาน	๒๘๘	๓๑๕	๖๐๓	๒๙๒
หมู่ที่ ๔ บ้านเชียงบาน	๑,๔๙๘	๖๐๒	๒,๑๐๐	๖๐๒
หมู่ที่ ๕ บ้านแวนวัฒนา	๒๕๐	๒๖๘	๕๑๘	๒๒๔
หมู่ที่ ๖ บ้านแพด	๒๑๙	๒๖๐	๔๗๙	๒๒๑
หมู่ที่ ๗ บ้านเชียงคาน	๒๕๔	๒๕๕	๕๐๙	๒๒๕
หมู่ที่ ๘ บ้านสบแวน	๒๐๕	๑๙๔	๓๙๙	๒๐๑
หมู่ที่ ๙ บ้านแพทย์บุญเรือง	๒๗๖	๒๗๖	๕๕๒	๒๓๒
หมู่ที่ ๑๐ บ้านเชียงบาน	๒๑๔	๒๒๗	๔๔๑	๒๔๑
หมู่ที่ ๑๑ บ้านฝิ่งแวน	๒๑๕	๒๔๕	๔๖๐	๑๕๓
รวม	๔,๐๙๑	๓,๓๖๒	๗,๔๕๓	๒,๙๙๕

๓.๑.๒. ข้อมูลเกี่ยวกับจำนวนประชากร ปี ๒๕๖๐

จำนวนประชากรตำบลเชียงบาน รวมทั้งสิ้น ๗,๔๘๙ คน แยกเป็น
 ประชากรชาย ๔,๑๓๘ คน ประชากรหญิง ๓,๓๕๑ คน ครีวเรือน ๓,๑๖๔ ครีวเรือน
 (สถิติประชากรจากทะเบียนบ้าน จากที่ว่าการอำเภอเชียงคำ จังหวัดพะเยา
 กรมการปกครอง กระทรวงมหาดไทย ณ วันที่ ๑๐ สิงหาคม ๒๕๖๐)

หมู่บ้าน	จำนวนเพศชาย (คน)	จำนวนเพศหญิง (คน)	จำนวนรวม (คน)	จำนวนครีวเรือน (ครีวเรือน)
หมู่ที่ ๑ บ้านปางวัว	๓๕๑	๓๕๕	๗๐๖	๓๓๓
หมู่ที่ ๒ บ้านทุ่งมอก	๓๒๕	๓๖๗	๖๙๒	๓๑๓
หมู่ที่ ๓ บ้านเชียงบาน	๒๙๙	๓๑๘	๖๑๗	๓๐๙
หมู่ที่ ๔ บ้านเชียงบาน	๑,๕๑๔	๕๙๙	๒,๑๑๓	๖๒๒
หมู่ที่ ๕ บ้านแวนวัฒนา	๒๕๑	๒๖๕	๕๑๖	๒๔๗
หมู่ที่ ๖ บ้านแพด	๒๑๓	๒๕๙	๔๗๒	๒๓๓
หมู่ที่ ๗ บ้านเชียงคาน	๒๕๗	๒๕๔	๕๑๑	๒๓๙
หมู่ที่ ๘ บ้านสบแวน	๒๑๐	๑๙๕	๔๐๕	๒๑๔
หมู่ที่ ๙ บ้านแพทย์บุญเรือง	๒๗๒	๒๗๗	๕๔๙	๒๔๔
หมู่ที่ ๑๐ บ้านเชียงบาน	๒๒๙	๒๒๕	๔๕๔	๒๕๒
หมู่ที่ ๑๑ บ้านฝิ่งแวน	๒๑๗	๒๓๗	๔๕๔	๑๕๘
รวม	๔,๑๓๘	๓,๓๕๑	๗,๔๘๙	๓,๑๖๔

๓.๑.๓. ข้อมูลเกี่ยวกับจำนวนประชากร ปี ๒๕๖๑

จำนวนประชากรตำบลเชียงบาน รวมทั้งสิ้น ๗,๔๙๐ คน แยกเป็น
 ประชากรชาย ๔,๑๓๙ คน ประชากรหญิง ๓,๓๕๑ คน ครีวเรือน ๓,๐๖๕ ครีวเรือน
 (สถิติประชากรจากทะเบียนบ้าน จากที่ว่าการอำเภอเชียงคำ จังหวัดพะเยา
 กรมการปกครอง กระทรวงมหาดไทย ณ เดือนกันยายน พ.ศ.๒๕๖๐)

หมู่บ้าน	จำนวนเพศชาย (คน)	จำนวนเพศหญิง (คน)	จำนวนรวม (คน)	จำนวนครีวเรือน (ครีวเรือน)
หมู่ที่ ๑ บ้านปางวัว	๓๕๒	๓๕๕	๗๐๗	๓๒๑
หมู่ที่ ๒ บ้านทุ่งมอก	๓๒๖	๓๖๗	๖๙๓	๒๙๖
หมู่ที่ ๓ บ้านเชียงบาน	๓๐๑	๓๒๐	๖๒๑	๒๙๘
หมู่ที่ ๔ บ้านเชียงบาน	๑,๕๑๗	๖๐๑	๒,๑๑๘	๖๐๔
หมู่ที่ ๕ บ้านแวนวัฒนา	๒๕๒	๒๖๔	๕๑๖	๒๓๓
หมู่ที่ ๖ บ้านแพด	๒๑๓	๒๕๙	๔๗๒	๒๒๕
หมู่ที่ ๗ บ้านเชียงคาน	๒๕๕	๒๕๔	๕๐๙	๒๒๘
หมู่ที่ ๘ บ้านสบแวน	๒๑๐	๑๙๗	๔๐๗	๒๐๙
หมู่ที่ ๙ บ้านแพทย์บุญเรือง	๒๗๒	๒๗๖	๕๔๘	๒๓๙
หมู่ที่ ๑๐ บ้านเชียงบาน	๒๒๓	๒๒๑	๔๔๔	๒๕๑
หมู่ที่ ๑๑ บ้านฝิ่งแวน	๒๑๘	๒๓๗	๔๕๕	๑๖๑
รวม	๔,๑๓๙	๓,๓๕๑	๗,๔๙๐	๓,๐๖๕

๓.๑.๔. ข้อมูลเกี่ยวกับจำนวนประชากร ปี ๒๕๖๒

จำนวนประชากรตำบลเชียงบาน รวมทั้งสิ้น ๗,๖๗๗ คน แยกเป็น
 ประชากรชาย ๔,๓๔๗ คน ประชากรหญิง ๓,๓๓๐ คน คริวเรือน ๓,๑๐๙ คริวเรือน
 (สถิติประชากรจากทะเบียนบ้าน จากที่ว่าการอำเภอเชียงคำ จังหวัดพะเยา
 กรมการปกครอง กระทรวงมหาดไทย ณ มีนาคม ๒๕๖๒)

หมู่บ้าน	จำนวนเพศชาย (คน)	จำนวนเพศหญิง (คน)	จำนวนรวม (คน)	จำนวนคริวเรือน (คริวเรือน)
หมู่ที่ ๑ บ้านปางวัว	๓๕๓	๓๕๑	๗๐๔	๓๒๓
หมู่ที่ ๒ บ้านทุ่งมอก	๓๒๙	๓๖๘	๖๙๗	๓๐๔
หมู่ที่ ๓ บ้านเชียงบาน	๓๐๑	๓๑๗	๖๑๘	๓๐๐
หมู่ที่ ๔ บ้านเชียงบาน	๑,๕๐๖	๕๙๘	๒,๑๐๔	๖๒๗
หมู่ที่ ๕ บ้านแวนวัฒนา	๔๗๗	๒๖๒	๗๓๙	๒๓๕
หมู่ที่ ๖ บ้านแพด	๒๑๖	๒๔๙	๔๖๕	๒๒๖
หมู่ที่ ๗ บ้านเชียงคาน	๒๕๐	๒๕๖	๕๐๖	๒๒๘
หมู่ที่ ๘ บ้านสบแวน	๒๐๑	๒๐๘	๔๐๙	๒๑๑
หมู่ที่ ๙ บ้านแพทย์บุญเรือง	๒๗๖	๒๖๗	๕๔๓	๒๔๐
หมู่ที่ ๑๐ บ้านเชียงบาน	๒๑๗	๒๒๓	๔๔๐	๒๕๒
หมู่ที่ ๑๑ บ้านฝิ่งแวน	๒๒๑	๒๓๑	๔๕๒	๑๖๓
รวม	๔,๓๔๗	๓,๓๓๐	๗,๖๗๗	๓,๑๐๙

๓.๑.๕. ข้อมูลเกี่ยวกับจำนวนประชากร ปี ๒๕๖๓

จำนวนประชากรตำบลเชียงบาน รวมทั้งสิ้น ๗,๓๙๗ คน แยกเป็น
 ประชากรชาย ๔,๐๙๑ คน ประชากรหญิง ๓,๓๐๖ คน คริวเรือน ๓,๑๙๖ คริวเรือน
 (สถิติประชากรจากทะเบียนบ้าน จากที่ว่าการอำเภอเชียงคำ จังหวัดพะเยา
 กรมการปกครอง กระทรวงมหาดไทย ณ เมษายน ๒๕๖๔)

หมู่บ้าน	จำนวนเพศชาย (คน)	จำนวนเพศหญิง (คน)	จำนวนรวม (คน)	จำนวนคริวเรือน (คริวเรือน)
หมู่ที่ ๑ บ้านปางวัว	๓๕๑	๓๕๓	๗๐๔	๓๒๘
หมู่ที่ ๒ บ้านทุ่งมอก	๓๒๔	๓๗๖	๗๐๐	๓๒๐
หมู่ที่ ๓ บ้านเชียงบาน	๒๙๙	๓๑๗	๖๑๖	๓๐๖
หมู่ที่ ๔ บ้านเชียงบาน	๑,๔๕๒	๕๘๐	๒,๐๓๒	๖๕๑
หมู่ที่ ๕ บ้านแวนวัฒนา	๓๒๑	๒๕๑	๕๗๒	๒๔๔
หมู่ที่ ๖ บ้านแพด	๒๐๘	๒๕๐	๔๕๘	๒๒๙
หมู่ที่ ๗ บ้านเชียงคาน	๒๔๑	๒๕๘	๔๙๙	๒๓๑
หมู่ที่ ๘ บ้านสบแวน	๒๐๔	๒๑๔	๔๑๘	๒๑๔
หมู่ที่ ๙ บ้านแพทย์บุญเรือง	๒๕๙	๒๖๔	๕๒๓	๒๔๘
หมู่ที่ ๑๐ บ้านเชียงบาน	๒๒๓	๒๑๗	๔๔๐	๒๕๔
หมู่ที่ ๑๑ บ้านฝิ่งแวน	๒๐๙	๒๒๖	๔๓๕	๑๗๑
รวม	๔,๐๙๑	๓,๓๐๖	๗,๓๙๗	๓,๑๙๖

๓.๒. ช่วงอายุและจำนวนประชากร (ข้อมูลจากระบบสถิติทางการทะเบียน ส่วนบริหารและพัฒนาเทคโนโลยีการทะเบียน สำนักบริหารการทะเบียน กรมการปกครอง ณ เดือนธันวาคม ๒๕๖๓)

ช่วงอายุ	ชาย	หญิง	รวม
๑. จำนวนประชากรเยาวชน อายุต่ำกว่า ๑๘ ปี	๕๐๖	๔๗๐	๙๗๖
๒. จำนวนประชากร อายุ ๑๘-๖๐ ปี	๒,๙๙๖	๒,๐๖๓	๕,๐๕๙
๓. จำนวนประชากรผู้สูงอายุ อายุมากกว่า ๖๐ ปี	๖๖๒	๗๙๓	๑,๔๕๕
รวม	๔,๑๖๔	๓,๓๒๖	๗,๔๙๐

สถิติจำนวนประชากรแยกอายุ

ลำดับ	อายุ	ชาย	หญิง	รวม
๑.	อายุน้อยกว่า ๑ ปี	๑๙	๑๙	๓๘
๒.	อายุ ๑ ปี	๑๙	๒๑	๔๐
๓.	อายุ ๒ ปี	๑๘	๒๑	๓๙
๔.	อายุ ๓ ปี	๒๖	๒๗	๕๓
๕.	อายุ ๔ ปี	๒๕	๑๕	๔๐
๖.	อายุ ๕ ปี	๓๔	๒๑	๕๕
๗.	อายุ ๖ ปี	๓๘	๒๗	๖๕
๘.	อายุ ๗ ปี	๒๙	๒๔	๕๓
๙.	อายุ ๘ ปี	๓๑	๓๒	๖๓
๑๐.	อายุ ๙ ปี	๒๐	๓๒๓	๕๒
๑๑.	อายุ ๑๐ ปี	๒๗	๒๗	๕๔
๑๒.	อายุ ๑๑ ปี	๒๓	๓๑	๕๔
๑๓.	อายุ ๑๒ ปี	๓๒	๓๑	๖๓
๑๔.	อายุ ๑๓ ปี	๓๖	๒๑	๕๗
๑๕.	อายุ ๑๔ ปี	๒๑	๒๔	๔๕
๑๖.	อายุ ๑๕ ปี	๓๖	๒๖	๖๒
๑๗.	อายุ ๑๖ ปี	๓๙	๓๖	๗๕
๑๘.	อายุ ๑๗ ปี	๓๓	๓๕	๖๘
๑๙.	อายุ ๑๘ ปี	๓๐	๒๖	๕๖
๒๐.	อายุ ๑๙ ปี	๒๘	๒๕	๕๓
๒๑.	อายุ ๒๐ ปี	๓๗	๓๐	๖๗
๒๒.	อายุ ๒๑ ปี	๒๓๓	๓๐	๒๖๓
๒๓.	อายุ ๒๒ ปี	๒๙๓	๓๗	๓๓๐
๒๔.	อายุ ๒๓ ปี	๑๓๑	๓๘	๑๖๙
๒๕.	อายุ ๒๔ ปี	๑๔๔	๔๘	๑๙๒

ลำดับ	อายุ	ชาย	หญิง	รวม
๒๖.	อายุ ๒๕ ปี	๘๖	๔๓	๑๒๙
๒๗.	อายุ ๒๖ ปี	๘๕	๕๓	๑๓๘
๒๘.	อายุ ๒๗ ปี	๙๐	๓๙	๑๒๙
๒๙.	อายุ ๒๘ ปี	๘๙	๔๘	๑๓๗
๓๐.	อายุ ๒๙ ปี	๗๖	๔๒	๑๑๘
๓๑.	อายุ ๓๐ ปี	๘๓	๔๗	๑๓๐
๓๒.	อายุ ๓๑ ปี	๖๕	๔๖	๑๑๑
๓๓.	อายุ ๓๒ ปี	๖๔	๓๗	๑๐๑
๓๔.	อายุ ๓๓ ปี	๖๗	๓๗	๑๐๔
๓๕.	อายุ ๓๔ ปี	๖๐	๔๖	๑๐๖
๓๖.	อายุ ๓๕ ปี	๔๗	๓๕	๘๒
๓๗.	อายุ ๓๖ ปี	๖๗	๓๖	๑๐๓
๓๘.	อายุ ๓๗ ปี	๕๐	๔๔	๙๔
๓๙.	อายุ ๓๘ ปี	๔๙	๔๒	๙๑
๔๐.	อายุ ๓๙ ปี	๔๕	๔๖	๙๑
๔๑.	อายุ ๔๐ ปี	๔๖	๖๒	๑๐๘
๔๒.	อายุ ๔๑ ปี	๗๐	๓๖	๑๐๖
๔๓.	อายุ ๔๒ ปี	๔๗	๓๔	๘๑
๔๔.	อายุ ๔๓ ปี	๔๘	๔๘	๙๖
๔๕.	อายุ ๔๔ ปี	๔๕	๔๓	๘๘
๔๖.	อายุ ๔๕ ปี	๕๐	๕๕	๑๐๕
๔๗.	อายุ ๔๖ ปี	๔๙	๕๕	๑๐๔
๔๘.	อายุ ๔๗ ปี	๔๔	๕๐	๙๔
๔๙.	อายุ ๔๘ ปี	๔๘	๕๑	๙๙
๕๐.	อายุ ๔๙ ปี	๓๖	๔๖	๘๒
๕๑.	อายุ ๕๐ ปี	๕๕	๔๕	๑๐๐
๕๒.	อายุ ๕๑ ปี	๔๒	๕๗	๙๙
๕๓.	อายุ ๕๒ ปี	๓๗	๕๓	๙๐
๕๔.	อายุ ๕๓ ปี	๔๕	๖๗	๑๑๒
๕๕.	อายุ ๕๔ ปี	๕๐	๖๔	๑๑๔
๕๖.	อายุ ๕๕ ปี	๔๓	๗๑	๑๑๔
๕๗.	อายุ ๕๖ ปี	๖๔	๘๑	๑๔๕
๕๘.	อายุ ๕๗ ปี	๗๐	๕๒	๑๒๒
๕๙.	อายุ ๕๘ ปี	๖๑	๗๔	๑๓๕
๖๐.	อายุ ๕๙ ปี	๖๓	๗๓	๑๓๖
๖๑.	อายุ ๖๐ ปี	๖๔	๗๑	๑๓๕
๖๒.	อายุ ๖๑ ปี	๕๖	๖๓	๑๑๙

ลำดับ	อายุ	ชาย	หญิง	รวม
๖๓.	อายุ ๖๒ ปี	๕๕	๖๙	๑๒๔
๖๔.	อายุ ๖๓ ปี	๔๙	๕๕	๑๐๔
๖๕.	อายุ ๖๔ ปี	๖๐	๕๓	๑๑๓
๖๖.	อายุ ๖๕ ปี	๔๖	๔๘	๙๔
๖๗.	อายุ ๖๖ ปี	๓๒	๔๘	๘๐
๖๘.	อายุ ๖๗ ปี	๓๘	๕๐	๘๘
๖๙.	อายุ ๖๘ ปี	๒๔	๔๖	๗๐
๗๐.	อายุ ๖๙ ปี	๓๔	๓๘	๗๒
๗๑.	อายุ ๗๐ ปี	๓๘	๓๒	๗๐
๗๒.	อายุ ๗๑ ปี	๒๘	๒๙	๕๗
๗๓.	อายุ ๗๒ ปี	๑๙	๑๘	๓๗
๗๔.	อายุ ๗๓ ปี	๒๖	๒๘	๕๔
๗๕.	อายุ ๗๔ ปี	๑๘	๒๒	๔๐
๗๖.	อายุ ๗๕ ปี	๑๓	๑๖	๒๙
๗๗.	อายุ ๗๖ ปี	๑๐	๒๐	๓๐
๗๘.	อายุ ๗๗ ปี	๑๕	๒๓	๓๘
๗๙.	อายุ ๗๘ ปี	๑๔	๒๐	๓๔
๘๐.	อายุ ๗๙ ปี	๑๕	๑๐	๒๕
๘๑.	อายุ ๘๐ ปี	๑๐	๑๔	๒๔
๘๒.	อายุ ๘๑ ปี	๙	๑๒	๒๑
๘๓.	อายุ ๘๒ ปี	๑๒	๑๔	๒๖
๘๔.	อายุ ๘๓ ปี	๑๔	๑๐	๒๔
๘๕.	อายุ ๘๔ ปี	๔	๑๑	๑๕
๘๖.	อายุ ๘๕ ปี	๔	๕	๑๐
๘๗.	อายุ ๘๖ ปี	๓	๒	๕
๘๘.	อายุ ๘๗ ปี	๑	๕	๖
๘๙.	อายุ ๘๘ ปี	๓	๗	๑๐
๙๐.	อายุ ๘๙ ปี	๔	๕	๙
๙๑.	อายุ ๙๐ ปี	๒	๕	๗
๙๒.	อายุ ๙๑ ปี	๐	๒	๒
๙๓.	อายุ ๙๒ ปี	๑	๔	๕
๙๔.	อายุ ๙๓ ปี	๑	๔	๕
๙๕.	อายุ ๙๔ ปี	๑	๐	๑
๙๖.	อายุ ๙๕ ปี	๒	๑	๓
๙๗.	อายุ ๙๖ ปี	๐	๐	๐
๙๘.	อายุ ๙๗ ปี	๐	๑	๑
๙๙.	อายุ ๙๘ ปี	๐	๑	๑

ลำดับ	อายุ	ชาย	หญิง	รวม
๑๐๐.	อายุ ๙๙ ปี	๑	๐	๑
๑๐๑.	อายุ ๑๐๐ ปี	๐	๐	๐
๑๐๒.	อายุมากกว่า ๑๐๐ ปี	๐	๑	๑
ยอดรวมทั้งหมด		๔,๑๖๔	๓,๓๕๖	๗,๕๒๐

๔. สภาพทางสังคม

๔.๑. การศึกษา

องค์การบริหารส่วนตำบลเชียงบาน มีศูนย์พัฒนาเด็กเล็กในสังกัด จำนวน ๕ ศูนย์ โดยจัดการศึกษาตั้งแต่ชั้นระดับก่อนประถมศึกษา (อนุบาล) และจากการสำรวจข้อมูลพื้นฐานพบว่า ประชากรอายุ ๑๕-๖๐ ปีเต็ม ร้อยละ ๙๙ สามารถอ่านและเขียน ภาษาไทยได้และคิดเลขอย่างง่ายได้ เด็กอายุ ๕-๑๕ ปี ร้อยละ ๑๐๐ ได้รับการศึกษาภาคบังคับ ๑๒ ปี ได้เรียนต่อชั้นมัธยมศึกษาปีที่ ๔ หรือเทียบเท่า ด้านการศึกษา อยู่ในเกณฑ์ดี แต่ยังไม่สามารถที่จะแข่งขันกับเมืองใหญ่ๆได้ การแก้ปัญหาขององค์การบริหารส่วนตำบลเชียงบาน คือการจัดกิจกรรมและโครงการที่พัฒนาทักษะทางด้านต่างๆของเด็กเล็ก โดยมีทั้งโครงการขององค์การบริหารส่วนตำบลเชียงบาน จัดทำขึ้นเอง และทางศูนย์พัฒนาเด็กเล็กได้รับการจัดสรรเงินและรับเงินอุดหนุนจากองค์การบริหารส่วนตำบลเชียงบาน

ตารางแสดงข้อมูลจำนวนเด็กเล็ก ในศูนย์พัฒนาเด็กเล็ก จำนวน ๕ ศูนย์

ที่	โรงเรียน/ ศูนย์พัฒนาเด็กเล็ก	จำนวน เด็กนักเรียน (คน)	จำนวนครู (คน)	หมายเหตุ
ศูนย์พัฒนาเด็กเล็กในตำบลเชียงบาน จำนวน ๕ ศูนย์				
๑.	ศูนย์พัฒนาเด็กเล็กบ้านเชียงบาน	๑๕	๒	
๒.	ศูนย์พัฒนาเด็กเล็กบ้านปางวัว	๙	๒	
๓.	ศูนย์พัฒนาเด็กเล็กบ้านสบแวน	๑๕	๒	
๔.	ศูนย์พัฒนาเด็กเล็กบ้านแวนวัฒนา	๑๖	๒	
๕.	ศูนย์พัฒนาเด็กเล็กบ้านแพด	๓๔	๓	
รวม		๘๙	๑๑	
โรงเรียนในตำบลเชียงบาน จำนวน ๒ โรงเรียน				
๑.	โรงเรียนชุมชนบ้านเชียงบาน	๑๔๗	ไม่ทราบข้อมูล	
๒.	โรงเรียนบ้านทุ่งมอก “ราษฎร์อนุกุล”	๙๒	ไม่ทราบข้อมูล	
รวม		๒๓๙	-	

(ข้อมูล ณ วันที่ ๓๑ สิงหาคม ๒๕๖๔)

๔.๒. สาธารณสุข

จากการสำรวจข้อมูลพื้นฐานพบว่า ประชาชนส่วนมากมีสุขภาพที่ดี มีการคัดกรองสุขภาพให้กับประชาชนกลุ่มเสี่ยง โรคที่มักเกิดแก่ประชาชนในชุมชน เช่น โรคความดัน เบาหวาน โรคเอดส์ โรคไข้เลือดออก มือ-ปาก-เท้าในเด็ก และโรคอื่นๆอีกมาก มีสถิติเข้ารับการรักษาพยาบาล ปัญหาคือ ประชาชนบางรายไม่ยอมไปคัดกรองหรือตรวจสุขภาพประจำปี การแก้ไขปัญหาคือ องค์การบริหารส่วนตำบลเชียงบาน และหน่วยงานสาธารณสุขตำบล ได้จัดกิจกรรมร่วมมือกันรณรงค์ให้ชุมชนเห็นความสำคัญในเรื่องนี้ ซึ่งก็ได้ผลในระดับหนึ่ง ประชาชนให้ความร่วมมือเป็นอย่างดี แต่ต้องเป็นการดำเนินการอย่างต่อเนื่องเป็นประจำทุกปี

โรงพยาบาลของรัฐ	จำนวน - แห่ง
โรงพยาบาลส่งเสริมสุขภาพตำบล	จำนวน ๑ แห่ง
สถานพยาบาลเอกชน	จำนวน - แห่ง
ร้านขายยาแผนปัจจุบัน	จำนวน - แห่ง
อัตรามีและใช้สวมหน้ากาก ร้อยละ ๑๐๐	

สำหรับเด็กแรกเกิด - ๖ ปี ผู้ปกครองสามารถเลี้ยงดูตรงตามเกณฑ์มาตรฐาน จากการสำรวจพื้นฐาน บางครัวเรือนไม่ได้กินอาหารที่ถูกสุขลักษณะ การใช้ยาเพื่อบำบัดอาการเจ็บป่วยที่ไม่เหมาะสม การออกกำลังกายยังไม่สม่ำเสมอ และประชากรส่วนมากไม่ได้รับการตรวจสุขภาพ ปัญหาเหล่านี้้องค์การบริหารส่วนตำบลพยายามอย่างยิ่งที่จะแก้ไข โดยร่วมมือกับโรงพยาบาลส่งเสริมสุขภาพตำบล ตำบลเชียงบาน

และด้วยในสถานการณ์ปัจจุบันมีการแพร่ระบาดของโรคติดเชื้อไวรัสโคโรนา ๒๐๑๙ ซึ่งตามกระทรวงสาธารณสุข เรื่อง ชื่อและอาการสำคัญของโรคติดต่ออันตราย (ฉบับที่ ๓) พ.ศ.๒๕๖๓ โดยโรคติดเชื้อไวรัสโคโรนา ๒๐๑๙ หรือโรคโควิด ๑๙ (Coronavirus Disease ๒๐๑๙ (COVID-๑๙) เป็นโรคติดต่ออันตรายตามพระราชบัญญัติโรคติดต่อ พ.ศ.๒๕๕๘ เพื่อประโยชน์ในการเฝ้าระวัง ป้องกัน และควบคุมโรคติดต่ออันตราย ซึ่งมีอาการไข้ ไอ เจ็บคอ หอบเหนื่อย หรือมีอาการของโรคปอดอักเสบ ในรายที่มีอาการรุนแรง จะมีอาการระบบทางเดินหายใจล้มเหลว และอาจถึงขั้นเสียชีวิต

เนื่องจากการไม่สวมหน้ากากอนามัยหรือหน้ากากผ้าเมื่อออกนอกเคหสถานหรือสถานที่พำนัก อาจก่อให้เกิดสภาวะที่ไม่ถูกสุขลักษณะ ซึ่งอาจเป็นเหตุให้โรคติดเชื้อไวรัสโคโรนา ๒๐๑๙ แพร่ระบาดในพื้นที่จังหวัดพะเยา ประกอบกับสถานการณ์ในปัจจุบัน มีจำนวนผู้ติดเชื้อสะสมและผู้ติดเชื้อรายใหม่ซึ่งเป็นการติดเชื้อในประเทศเพิ่มจำนวนขึ้นอย่างต่อเนื่อง ดังนั้น เพื่อให้การควบคุมและป้องกันการแพร่ระบาดของโรคติดเชื้อไวรัสโคโรนา ๒๐๑๙ ในพื้นที่จังหวัดพะเยาเป็นไปอย่างมีประสิทธิภาพ ประชาชนมีความปลอดภัย จึงมีความจำเป็นต้องเพิ่มเติมมาตรการควบคุมและป้องกันการแพร่ระบาดของโรคติดเชื้อโคโรนา ๒๐๑๙ ที่จำเป็นอย่างเร่งด่วน โดยให้ประชาชนในพื้นที่จังหวัดพะเยาสวมหน้ากากอนามัยหรือหน้ากากผ้าอย่างถูกต้องหรือถูกวิธี ทุกครั้งตลอดเวลาที่ออกนอกเคหสถาน หรือสถานที่พำนัก เว้นแต่มีเหตุจำเป็นอันมีอาจหลีกเลี่ยงได้หรือกรณีขั้บรณนต์เพียงลำพังโดยไม่มีผู้ร่วมโดยสาร รวมถึงการทำกิจกรรมออกกำลังกายในที่สาธารณะโดยเว้นระยะห่างระหว่างบุคคลอย่างน้อย ๒ เมตร และผู้ใดฝ่าฝืนไม่ปฏิบัติตามคำสั่งนี้ ต้องระวางโทษปรับไม่เกินสองหมื่นบาท ตามมาตรา ๕๑ แห่งพระราชบัญญัติโรคติดต่อ พ.ศ.๒๕๕๘

๔.๓. อาชญากรรม

องค์การบริหารส่วนตำบลเชียงบาน ไม่มีเหตุอาชญากรรมเกิดขึ้น จากการสำรวจข้อมูลพื้นฐานพบว่าส่วนมากครัวเรือนมีการป้องกันอุบัติภัยอย่างถูกวิธีมีความปลอดภัยในชีวิตและทรัพย์สิน วิธีการแก้ไข ปัญหาขององค์การบริหารส่วนตำบลเชียงบาน ที่สามารถดำเนินการได้ตามอำนาจหน้าที่และงบประมาณที่มีอยู่อย่างจำกัด คือ การติดตั้งไฟกระพริบทางแยกทางร่วม การติดตั้งไฟฟ้าส่องสว่างบริเวณที่มีความเสี่ยง รวมทั้งได้ตั้งจุดตรวจ จุดสกัด จุดบริการ ในช่วงเทศกาลที่มีวันหยุดหลายวัน เพื่ออำนวยความสะดวกให้กับประชาชน ซึ่งเป็นเรื่องที่องค์การบริหารส่วนตำบลเชียงบาน จะต้องหาวิธีที่จะแก้ไขปัญหาให้กับประชาชนต่อไปตามอำนาจหน้าที่ที่สามารถดำเนินการได้

ความปลอดภัยในชีวิตและทรัพย์สินมีความปลอดภัยค่อนข้างสูงเนื่องจากพื้นที่ตำบลเชียงบาน เป็นที่ตั้งของกองร้อยตำรวจตระเวนชายแดนที่ ๓๒๖ , กองพันทหารราบที่ ๔ กรมทหารราบที่ ๑๗ , กรมทหารพรานที่ ๓๑ และมีป้อมตำรวจภูธรเชียงคำ (หน่วยบริการประชาชน) ตั้งอยู่หน้าที่ทำการองค์การบริหารส่วนตำบลเชียงบาน จึงทำให้ไม่มีเหตุอาชญากรรมเกิดขึ้นในพื้นที่ตำบลเชียงบาน และที่สำคัญองค์การบริหารส่วนตำบลเชียงบาน เล็งเห็นถึงความปลอดภัยของชีวิตและทรัพย์สินของประชาชนในตำบลเชียงบาน โดยมีการดำเนินการโครงการอบรม อพปร. เป็นประจำทุกปี เพื่อสร้างความรู้ ความเข้าใจ ในการช่วยเหลือประชาชนได้อย่างทันท่วงที

๔.๔. ยาเสพติด

ปัญหายาเสพติดในชุมชนขององค์การบริหารส่วนตำบลเชียงบาน จากการที่ทางสถานีตำรวจภูธรเชียงคำ ได้แจ้งให้องค์การบริหารส่วนตำบลเชียงบาน ได้ทราบว่าในเขตองค์การบริหารส่วนตำบล พบผู้เสพในปีที่ผ่านมา และได้เข้าสู่ระบบการบำบัดตามโครงการป้องกันและแก้ไขปัญหายาเสพติด ที่ได้รับงบประมาณอุดหนุนจากกรมส่งเสริมการปกครองท้องถิ่น โดยจะได้ดำเนินการต่อเนื่องในปีงบประมาณ พ.ศ.๒๕๖๑ และเท่าที่พบเมื่อเทียบกับพื้นที่อื่นถือว่าน้อย และยังไม่พบผู้ค้า เหตุผลก็เนื่องมาจากว่าได้รับความร่วมมือกับทางผู้นำ ประชาชน หน่วยงานขององค์การบริหารส่วนตำบลเชียงบาน ที่ช่วยสอดส่องดูแลอยู่เป็นประจำ

การแก้ไขปัญหา ขององค์การบริหารส่วนตำบลเชียงบาน สามารถทำได้เฉพาะตามอำนาจหน้าที่เท่านั้น เช่น การรณรงค์ การประชาสัมพันธ์ การแจกเบาะแส การฝึกอบรมให้ความรู้ความเข้าใจเกี่ยวกับเรื่องยาเสพติด ถ้านอกเหนือจากอำนาจหน้าที่ ก็เป็นเรื่องของอำเภอหรือตำรวจ แล้วแต่กรณีไป แต่องค์การบริหารส่วนตำบลเชียงบาน ได้ให้ความร่วมมือมาโดยตลอด

๔.๕. การสังคมสงเคราะห์

องค์การบริหารส่วนตำบลเชียงบาน ได้ดำเนินการด้านสังคมสงเคราะห์ ดังนี้

๑. ดำเนินการเบี้ยยังชีพให้กับผู้สูงอายุ

รวมผู้สูงอายุทั้งหมด	จำนวน ๑,๓๕๘ คน	คิดเป็นเงิน ๘๘๑,๔๐๐ บาท
แบ่งเป็นช่วงอายุ ดังนี้		
- อายุ ๖๐-๖๙ ปี	จำนวน ๘๗๕ คน	คิดเป็นเงิน ๕๒๕,๐๐๐ บาท
- อายุ ๗๐-๗๙ ปี	จำนวน ๓๓๘ คน	คิดเป็นเงิน ๒๓๖,๐๐๐ บาท
- อายุ ๘๐-๘๙ ปี	จำนวน ๑๒๖ คน	คิดเป็นเงิน ๑๐๐,๘๐๐ บาท
- อายุ ๙๐ ปีขึ้นไป	จำนวน ๑๙ คน	คิดเป็นเงิน ๑๙,๐๐๐ บาท

๒. ดำเนินการเบี้ยผู้พิการ จำนวน ๓๗๓ คน คิดเป็นเงิน ๒๙๘,๔๐๐ บาท

๓. ดำเนินการเบี้ยผู้ป่วยเอดส์ จำนวน ๓๙ คน คิดเป็นเงิน ๑๙,๕๐๐ บาท

๔. จัดทำโครงการด้านสังคมสงเคราะห์ ตามข้อบัญญัติงบประมาณรายจ่ายประจำปี

๕. รับลงทะเบียนและประสานโครงการเงินอุดหนุนเพื่อการเลี้ยงดูเด็กแรกเกิด

๖. ประสานการทำบัตรผู้พิการ

๗. ดำเนินการประสานหน่วยงานต่างๆ เพื่อขอรับเงินช่วยเหลือและปรับปรุงสภาพบ้าน
สำหรับผู้ยากไร้ ด้อยโอกาส ผู้สูงอายุ และผู้พิการ เช่น พมจ.จังหวัดพะเยา ,
อบจ.จังหวัดพะเยา

๕. ระบบบริการพื้นฐาน

๕.๑. การคมนาคมขนส่ง

ในเขต องค์การบริหารส่วนตำบลเชียงบาน ใช้เส้นทางคมนาคมทางบกเป็นหลัก โดยมีเส้นทางคมนาคมทางหลวงจังหวัดหมายเลข ๑๐๒๑ ผ่านเขตองค์การบริหารส่วนตำบลเชียงบาน ซึ่งถือว่าเป็นถนนที่มีปริมาณรถสัญจรผ่านไปมาเป็นจำนวนมาก และมีถนนสายต่าง ๆ แยกภายในหมู่บ้าน ซึ่งประกอบด้วยถนนลาดยาง ถนนคอนกรีตเสริมไม้ไผ่ และคอนกรีตเสริมเหล็ก ถนนหินคลุก และถนนดินลูกรัง

- ถนนลาดยางสายหลัก	จำนวน ๑ สาย
- ถนนลาดยางตำบลเชื่อมตำบล	จำนวน ๖ สาย
- ถนนลาดยางภายในตำบล	จำนวน ๗ สาย
- ถนนคอนกรีต (เสริมไม้ไผ่ , เสริมเหล็ก) ภายในตำบล	จำนวน ๑๐๘ สาย

๕.๒. การไฟฟ้า

ไฟฟ้าปัจจุบันมีไฟฟ้าใช้ทุกครัวเรือนทั้งหมดเต็มพื้นที่ทุกหมู่บ้าน คิดเป็น ๑๐๐ เปอร์เซ็นต์ การขยายเขตไฟฟ้าบางส่วนปัญหาคือไฟฟ้าส่องสว่างทางหรือที่สาธารณะยังไม่สามารถดำเนินการครอบคลุมพื้นที่ได้ทั้งหมด เนื่องจากพื้นที่ที่มีความต้องการให้ติดตั้งไฟฟ้าส่องสว่างนั้นยังมีเป็นจำนวนมาก และหมู่บ้านในตำบลเชียงบานส่วนมากต้องการไฟฟ้าส่องสว่างเป็นโครงการอันดับที่ ๑ ทางองค์การบริหารส่วนตำบลเชียงบาน จึงได้ดำเนินการแก้ไขปัญหาโดยบรรจุโครงการไฟฟ้าส่องสว่างในข้อบัญญัติงบประมาณรายจ่ายประจำปี ต่อไป

๕.๓. การประปา

ในเขตองค์การบริหารส่วนตำบลเชียงบาน ปัจจุบันมีระบบประปาหมู่บ้านทั้งหมด ๑๑ แห่ง คิดเป็น ๑๐๐ เปอร์เซ็นต์ ซึ่งมีรายละเอียดดังต่อไปนี้

ที่	หมู่บ้าน	ขนาดของระบบประปา	พิกัด		แหล่งน้ำ	สถานะใช้งาน	หมายเหตุ
			Easting	Northing			
๑	บ้านปางวัว หมู่ที่ ๑	ใหญ่	๖๓๔๒๓๐	๒๑๖๑๙๔๙	น้ำผิวดิน	ใช้ได้	
๒	บ้านทุ่งมอก หมู่ที่ ๒	ใหญ่	๖๓๔๗๓๐	๒๑๕๙๖๖๓	น้ำผิวดิน	ใช้ได้	
๓	บ้านเชียงบาน หมู่ที่ ๓	ใหญ่	๖๓๔๗๓๙	๒๑๕๘๓๕๘	น้ำผิวดิน	ใช้ได้	
๔	บ้านเชียงบาน หมู่ที่ ๔	เล็ก	๖๓๔๘๒๐	๒๑๕๗๘๑๙	น้ำบาดาล	ใช้ได้	
๕	บ้านแนววัฒนา หมู่ที่ ๕	กลาง	๖๓๔๑๐๑	๒๑๕๕๙๗๓	น้ำบาดาล	ใช้ได้	
๖	บ้านแพด หมู่ที่ ๖	ใหญ่	๖๓๓๙๗๖	๒๑๕๖๘๒๙	น้ำผิวดิน	ใช้ได้	
๗	บ้านเชียงคาน หมู่ที่ ๗	ใหญ่	๖๓๔๐๗๔	๒๑๕๗๙๒๓	น้ำผิวดิน	ใช้ได้	
๘	บ้านสบแวน หมู่ที่ ๘	เล็ก	๖๓๔๖๔๗	๒๑๖๒๔๓๙	น้ำบาดาล	ใช้ได้	
๙	บ้านแพทย์บุญเรือง หมู่ที่ ๙	เล็ก	๖๓๔๔๐๐	๒๑๕๖๘๐๓	น้ำบาดาล	ใช้ได้	
๑๐	บ้านเชียงบาน หมู่ที่ ๑๐	ใหญ่	๖๓๔๘๐๖	๒๑๕๘๔๔๕	น้ำผิวดิน	ใช้ได้	
๑๑	บ้านฝั่งแวน หมู่ที่ ๑๑	ใหญ่	๖๓๓๖๗๑	๒๑๕๕๙๔๒	น้ำผิวดิน	ใช้ได้	

๕.๔. โทรศัพท์

โทรศัพท์ ในเขตองค์การบริหารส่วนตำบลเชียงบาน มีหน่วยงานที่ให้บริการด้านโทรศัพท์ พื้นฐาน อยู่ ๒ ราย ได้แก่ บริษัท ทีโอที และบริษัท ทีที แอนด์ ที ซึ่งนอกจากให้บริการด้านโทรศัพท์แล้วยังให้บริการด้านอินเทอร์เน็ต ความเร็วสูง ซึ่งอัตราความเร็วในการรับส่งข้อมูลกับเครือข่ายและพื้นที่การให้บริการ

๕.๕. ระบบโลจิสติกส์ (Logistics) หรือการขนส่ง

ที่ทำการไปรษณีย์ในอำเภอเชียงคำ มีจำนวน ๑ แห่ง คือไปรษณีย์อำเภอเชียงคำ ซึ่งนอกจากจะให้บริการด้านไปรษณีย์แล้ว ยังมีบริการด้านอื่นๆ ดังนี้

๑. บริการด้านการเงิน ได้แก่ ธนาณัติ, ตัวแลกเงิน, บริการชำระเงินทางไปรษณีย์ ฯลฯ
๒. บริการด้านการสะสมตราไปรษณียากร ได้แก่ ดวงตราไปรษณียากรทั่วไป, ดวงตราไปรษณียากรที่ระลึก
๓. บริการด้านการจำหน่ายสินค้าไปรษณีย์ ได้แก่ ซองจดหมาย, ตูรับจดหมาย, กล่องสำเร็จรูป ฯลฯ
๔. บริการด้านการรับ - ส่งไปรษณีย์ภัณฑ์ ได้แก่ สิ่งของต่างๆ

๖.ระบบเศรษฐกิจ

๖.๑. การเกษตร

ประชาชนในเขตตำบลเชียงบาน ร้อยละ ๗๐ ประกอบอาชีพเกษตรกรรม ผลผลิตทางการเกษตรที่สำคัญได้แก่ ข้าว มันสำปะหลัง มันแกว ลำไย

รายงานผู้ปลูกข้าวปี ๒๕๕๙/๒๕๖๐

หมู่ที่	ครัวเรือนเกษตรกร	เนื้อที่เพาะปลูก	เนื้อที่เก็บเกี่ยว
๑	๖๗	๖๗๗.๕๐	๖๗๗.๕๐
๒	๔๓	๓๔๕.๑๘	๓๔๕.๑๘
๓	๑๕	๖๔.๐๐	๖๔.๐๐
๔	๑๐๕	๑,๐๔๑.๑๖	๑,๐๔๑.๑๖
๕	๔๓	๓๐๖.๕๐	๓๐๖.๕๐
๖	๑๙	๑๔๑.๕๐	๑๔๑.๕๐
๗	๔๓	๓๕๐.๐๐	๓๕๐.๐๐
๘	๒๑	๑๖๙.๕๐	๑๖๙.๕๐
๙	๑๐	๖๘.๗๕	๖๘.๗๕
๑๐	๒๐	๑๔๗.๐๐	๑๔๗.๐๐
๑๑	๑๕	๑๐๕.๐๐	๑๐๕.๐๐
รวม	๓๖๘	๓,๕๑๖.๐๙	๓,๕๑๖.๐๙

รายงานผู้ปลูกข้าวโพดเลี้ยงสัตว์

หมู่ที่	ครัวเรือนเกษตรกร	เนื้อที่เพาะปลูก	เนื้อที่เก็บเกี่ยว
๑	๔๔	๗๔๘.๕๕	๗๔๘.๕๕
๒	๕	๔๑.๐๐	๔๑.๐๐
๔	๒	๒๘.๗๕	๒๘.๗๕
๕	๒	๗.๗๕	๗.๗๕
๗	๓	๑๖.๒๕	๑๖.๒๕
๘	๑๘	๑๗๒.๒๕	๑๗๒.๒๕
๑๑	๔	๑๓.๒๕	๑๓.๒๕
รวม	๖๖	๑,๐๒๗.๘๐	๑,๐๒๗.๘๐

รายงานผู้ปลูกมันสำปะหลังโรงงาน

หมู่ที่	ครัวเรือนเกษตรกร	เนื้อที่เพาะปลูก	เนื้อที่เก็บเกี่ยว
๑	๒๑	๒๔๔.๓๐	๒๔๔.๓๐
๒	๓	๒๒.๗๖	๒๒.๗๖
๔	๑	๔๖.๐๐	๔๖.๐๐
๗	๑	๒.๐๐	๒.๐๐
๘	๑๑	๑๑๙.๓๙	๑๑๙.๓๙
รวม	๓๑	๔๓๕.๔๕	๔๓๕.๔๕

รายงานผู้ปลูกปาล์มน้ำมัน

หมู่ที่	ครัวเรือนเกษตรกร	เนื้อที่เพาะปลูก	เนื้อที่เก็บเกี่ยว
๑	๒	๑๐.๐๐	๑๐.๐๐
๒	๕	๔๒.๒๐	๔๒.๒๐
๔	๑	๘.๕๐	๘.๕๐
๗	๑	๑๐.๓๖	๑๐.๓๖
๘	๑	๔๕.๐๐	๔๕.๐๐
รวม	๑๐	๑๑๖.๐๖	๑๑๖.๐๖

รายงานผู้ปลูกยางพารา

หมู่ที่	ครัวเรือนเกษตรกร	เนื้อที่เพาะปลูก	เนื้อที่เก็บเกี่ยว
๑	๔๒	๖๕๕.๙๗	๓๗๒.๗๐
๒	๑๒	๑๖๙.๖๙	๑๔๑.๔๔
๔	๑๕	๑๖๑.๕๐	๘๗.๕๐
๕	๑	๕.๐๐	๐.๐๐
๖	๑	๒.๗๕	๒.๗๕
๗	๙	๗๔.๐๔	๕๕.๒๙
๘	๔๑	๔๓๔.๘๐	๑๘๐.๓๑
๑๑	๑	๒.๘๓	๐.๐๐
รวม	๑๑๕	๑,๕๐๖.๕๘	๘๓๙.๙๙

รายงานผู้ปลูกลำไย

หมู่ที่	ครัวเรือนเกษตรกร	เนื้อที่เพาะปลูก	เนื้อที่เก็บเกี่ยว
๑	๑๑	๕๖.๒๒	๕๖.๒๒
๒	๗	๒๔.๕๒	๒๔.๕๒
๓	๕	๑๐.๕๓	๑๐.๕๓
๔	๑๕	๔๓.๘๘	๔๓.๘๘
๕	๔๔	๑๖๒.๓๐	๑๖๒.๓๐
๖	๑๑	๔๒.๓๒	๔๒.๓๒
๗	๒๐	๖๕.๑๖	๖๕.๑๖
๘	๖	๑๐๐.๓๘	๑๐๐.๓๘
๙	๕	๑๕.๒๒	๑๕.๒๒
๑๐	๖	๑๗.๓๕	๑๗.๓๕
๑๑	๒๒	๕๖.๒๙	๕๖.๒๙
รวม	๑๓๙	๕๙๔.๑๗	๕๙๔.๑๗

(ข้อมูลจากสำนักงานเกษตรอำเภอเชียงคำ เดือนกันยายน)

๖.๓. การปศุสัตว์

ข้อมูลการปศุสัตว์ของอำเภอเชียงคำ (ที่มา : สำนักงานปศุสัตว์จังหวัดพะเยา)

๖.๓.๑. ข้อมูลเกษตรกรผู้เลี้ยงสัตว์ในอำเภอเชียงคำ ปี พ.ศ.๒๕๕๖

ที่	สัตว์เลี้ยง	จำนวนที่เลี้ยง	จำนวนเกษตรกร	หมายเหตุ
๑.	โคเนื้อ	๒,๔๘๙	๓๐๒	
๒.	โคนม	๐	๐	
๓.	กระบือ	๔๗๐	๖๙	
๔.	สุกร	๓,๙๙๔	๔๘๒	
๕.	ไก่	๒๓๒,๒๙๗	๕,๓๕๔	
๖.	เป็ด	๓,๘๕๙	๒๗๑	
๗.	แพะ	๐	๐	
๘.	แกะ	๐	๐	
รวม		๒๔๓,๑๐๙	๖,๔๗๘	

๖.๓.๒. ข้อมูลเกษตรกรผู้เลี้ยงสัตว์และจำนวนพื้นที่ในอำเภอเชียงคำ ปี พ.ศ.๒๕๕๖

๑. เกษตรกรผู้เลี้ยงสัตว์ ๖,๐๓๑ ครัวเรือน
๒. พื้นที่ปลูกหญ้า/พืชอาหารสัตว์ ๑๓ ไร่
๓. พื้นที่ทุ่งหญ้าสาธารณะ ๐ ไร่
๔. สุนัข
 - มีเจ้าของ (ผู้ ๓,๕๔๑ ตัว และ เมีย ๒,๐๖๒ ตัว) ๕,๖๐๓ ตัว
 - ไม่มีเจ้าของ ๓๒๕ ตัว
๕. แมว
 - มีเจ้าของ (ผู้ ๑,๒๗๐ ตัว และ เมีย ๗๕๙ ตัว) ๒,๐๒๙ ตัว
 - ไม่มีเจ้าของ ๗๒ ตัว

๖.๓.๓. ข้อมูลการเลี้ยงสัตว์ แยกตามจำนวนที่เลี้ยงและจำนวนเกษตรกรในอำเภอเชียงคำ ปี พ.ศ.๒๕๕๖

๑. โคเนื้อ
 - โคพื้นเมือง จำนวน ๑,๙๙๓ ตัว เกษตรกร จำนวน ๒๖๘ ครัวเรือน
 - โคพันธุ์และโคลูกผสม จำนวน ๔๒๒ ตัว เกษตรกร จำนวน ๕๙ ครัวเรือน
 - โคขุน จำนวน ๗๔ ตัว เกษตรกร จำนวน ๑๔ ครัวเรือน
๒. กระบือ
 - กระบือ จำนวน ๔๗๐ ตัว เกษตรกร จำนวน ๖๙ ครัวเรือน
๓. สุกร
 - สุกรพื้นเมือง จำนวน ๑,๒๕๖ ตัว เกษตรกร จำนวน ๒๑๓ ครัวเรือน
 - สุกรพันธุ์ จำนวน ๑,๗๓๘ ตัว เกษตรกร จำนวน ๒๐๓ ครัวเรือน
 - สุกรขุน จำนวน ๑,๐๐๗ ตัว เกษตรกร จำนวน ๑๕๗ ครัวเรือน

๔. เปิด

- เปิดเทศ จำนวน ๑,๘๖๘ ตัว เกษตรกร ๑๗๐ ครัวเรือน
- เปิดเนื้อ จำนวน ๕๔ ตัว เกษตรกร ๕ ครัวเรือน
- เปิดไข่ จำนวน ๑,๙๓๗ ตัว เกษตรกร ๑๐๐ ครัวเรือน

๕. ไข่

- ไข่พื้นเมือง จำนวน ๑๙๔,๑๙๔ ตัว เกษตรกร ๕,๓๒๑ ครัวเรือน
- ไข่เนื้อ จำนวน ๕๓๑ ตัว เกษตรกร ๒๓ ครัวเรือน
- ไข่ไข่ จำนวน ๓๗,๕๗๒ ตัว เกษตรกร ๑๗ ครัวเรือน

๖.๔. การบริการ

- ศูนย์ซ่อมฮักชุมชนตำบลเชียงบาน จำนวน ๑ แห่ง
- มีป้อมตำรวจสถานีตำรวจภูธรเชียงคำ (หน่วยบริการประชาชน) จำนวน ๑ แห่ง
- โรงแรม , รีสอร์ท ๖ แห่ง
- ปั๊มน้ำมัน ๓ แห่ง
- ตลาดสด ๑ แห่ง
- โรงงานอุตสาหกรรม ๑ แห่ง
- โรงเรียน ๖ แห่ง
- ตลาดนัดโค,กระบือ ๑ แห่ง

๖.๕. การท่องเที่ยว

๖.๕.๑. สถานที่ท่องเที่ยว ตำบลเชียงบาน

- พระพุทธสิหิงค์ศากยมุนี บ้านแพทย์บุญเรือง หมู่ที่ ๙
- พระเจ้าทันใจ วัดบ้านเชียงบาน บ้านเชียงบาน หมู่ที่ ๑๐
- อนุสรณ์ผู้เสียสละ พลเรือน ตำรวจ ทหาร ๒๓๒๔
- อนุสาวรีย์เจ้าพ่อพญาข้างเผือก บ้านเชียงคาน หมู่ที่ ๗
- ศาลเจ้าพ่ออาชญาต้าว บ้านแพทย์บุญเรือง หมู่ที่ ๙
- อนุสาวรีย์เจ้าหลวงเมืองลำ บ้านฝางแวน หมู่ที่ ๑๑
- ศูนย์บริการนักท่องเที่ยวตำบลเชียงบาน หมู่ที่ ๙
- ศูนย์โอท็อป โรงทอผ้า (ผ้าทอไทลื้อ) บ้านทุ่งมอก หมู่ที่ ๒
- ฝายลำน้ำแวน บ้านสบแวน หมู่ที่ ๘
- ฝายวังผาเหนือ บ้านเชียงคาน หมู่ที่ ๗
- ฝายปู่-ย่า บ้านทุ่งมอก หมู่ที่ ๒
- บ้านไทลื้อ ศาลเจ้าหลวงเมืองลำ บ้านแวนวัฒนา หมู่ที่ ๕
- บ้านไทลื้อ ศาลเจ้าพ่อพญาคำแดง บ้านแพด หมู่ที่ ๖
- บ้านไทลื้อ ศาลเจ้าพ่อพญาคำ บ้านทุ่งมอก หมู่ที่ ๒

๖.๕.๒. จำนวนนักท่องเที่ยวที่เดินทางมาจังหวัดพะเยา ปี พ.ศ.๒๕๖๓
(ที่มา จากกองเศรษฐกิจการท่องเที่ยวและกีฬา กระทรวงการท่องเที่ยวและกีฬา)

- อัตราการเข้าพัก	ร้อยละ ๓๓.๕๘
- จำนวนผู้เข้าพัก	๑๘๒,๒๘๐ คน
- จำนวนผู้เยี่ยมเยือนทั้งหมด	๔๑๑,๐๘๒ คน
- จำนวนผู้เยี่ยมเยือนคนไทย	๔๐๓,๓๘๐ คน
- จำนวนผู้เยี่ยมเยือนชาวต่างชาติ	๗,๗๐๒ คน
- รายได้ของผู้เยี่ยมเยือน	๘๒๙.๐๐ ล้านบาท
- รายได้ของผู้เยี่ยมเยือนคนไทย	๘๑๘.๕๒ ล้านบาท
- รายได้ของผู้เยี่ยมเยือนชาวต่างชาติ	๑๐.๘๒ ล้านบาท

๖.๖. อุตสาหกรรม

สาขาอุตสาหกรรมที่มีการลงทุนมากที่สุด ๔ อันดับแรกของจังหวัดพะเยา ได้แก่

๑. อุตสาหกรรมการเกษตร มีจำนวนโรงงานทั้งสิ้น ๙๑ โรงงาน เงินลงทุน ๒,๘๙๒.๓๗ ล้านบาท คนงาน ๑,๔๓๗ คน
๒. อุตสาหกรรมผลิตภัณฑ์โลหะ มีจำนวนโรงงานทั้งสิ้น ๓๒ โรงงาน เงินลงทุน ๒๓๓.๙๘ ล้านบาท คนงาน ๒๓๕ คน
๓. อุตสาหกรรมอาหาร มีจำนวนโรงงานทั้งสิ้น ๒๓ โรงงาน เงินลงทุน ๓๒๖.๑๑ ล้านบาท คนงาน ๕๓๐ คน
๔. อุตสาหกรรมขนส่ง มีจำนวนโรงงานทั้งสิ้น ๑๑ โรงงาน เงินลงทุน ๒๙๓.๕๔ ล้านบาท คนงาน ๑๕๗ คน

(ข้อมูลอุตสาหกรรมจังหวัดพะเยา ณ เดือนเมษายน ๒๕๖๔)

พื้นที่ตำบลเชียงบาน มีการดำเนินการเกี่ยวกับอุตสาหกรรม จำนวน ๓ แห่ง ดังต่อไปนี้

- บริษัทเจ เค.ชนาธาร จำกัด ประกอบกิจการอบพืชผลทางการเกษตร หมู่ ๕
- โรงอบลำไยวิสาหกิจชุมชน ป่าแพะยาว
- โรงอบพืชผลทางการเกษตร หมู่ ๔

๖.๗. การพาณิชย์และกลุ่มอาชีพ

- ศูนย์ฮอมนักชุมชนตำบลเชียงบาน จำนวน ๑ แห่ง
- มีป้อมตำรวจสถานีตำรวจภูธรเชียงคำ (หน่วยบริการประชาชน) จำนวน ๑ แห่ง
- โรงแรม , รีสอร์ท ๖ แห่ง
- ปั้มน้ำมัน ๓ แห่ง
- ตลาดสด ๑ แห่ง
- โรงงานอุตสาหกรรม ๑ แห่ง
- โรงสี ๖ แห่ง
- ตลาดนัดโค,กระบือ ๑ แห่ง

กลุ่มอาชีพ

- กลุ่มผู้สูงอายุตำบลเชียงบานเลี้ยงไก่ไข่
- กลุ่มแม่บ้านวิสาหกิจชุมชนข้าวแคบสมุนไพร หมู่ที่ ๔
- กลุ่มขับลื้อบ้านแพต หมู่ที่ ๖
- กลุ่มไก่ต่อไก่ตั้ง
- กลุ่มเลี้ยงผึ้งโก๋น
- นวดแผนไทย (ศูนย์ฮอสมฮักตำบลเชียงบาน)
- กลุ่มวิสาหกิจชุมชนบ้านเชียงบาน
- ศูนย์ทอผ้าบ้านทุ่งมอก หมู่ที่ ๒
- กลุ่มทอผ้าบ้านฝางแวน หมู่ที่ ๑๑
- ศูนย์ทอผ้าบ้านแวนวัฒนา หมู่ที่ ๕
- กลุ่มวิสาหกิจชุมชนกลุ่มเกษตรกรผลิตลำไยนอกฤดู

๖.๘. แรงงาน

จากการสำรวจข้อมูลพื้นฐานพบว่า ประชากรส่วนใหญ่เป็นแรงงานเกษตรกรรม ซึ่งทำนาทำสวน ทำไร่ และประชากรบางส่วนไปทำงานนอกพื้นที่

การผลิตและรายได้หลักของประชากรในเขตพื้นที่ องค์การบริหารส่วนตำบลเชียงบาน ได้แก่ การประกอบอาชีพเกษตรกรรม (การใช้ที่ดินเพื่อกสิกรรม) ส่วนอาชีพรองลงมา ได้แก่ การรับจ้าง การพาณิชย์ การรับราชการ อุตสาหกรรมในครัวเรือน และอื่น ๆ

๗. ศาสนา ประเพณี วัฒนธรรม

๗.๑. การนับถือศาสนา

ประชาชนส่วนใหญ่ในพื้นที่ นับถือศาสนาพุทธ ยกเว้น หมู่ ๘ บ้านสบแวน เป็นชุมชนที่นับถือศาสนาคริสต์

๗.๒. ประเพณีและงานประจำปี

- ประเพณีวันสงกรานต์
- ประเพณีแห่เทียนจำนำพรรษา
- ประเพณีลอยกระทง
- ประเพณีบายศรีสู่ขวัญ
- ประเพณีเลี้ยงผีปู่ย่า
- ประเพณีบวงสรวงศาลเจ้าประจำหมู่บ้าน
- ประเพณีสงเคราะห์บ้าน
- ประเพณีสมโภชองค์พระเจดีย์ศรีเชียงบาน
- ประเพณีสมโภชองค์พระพุทธสิหิงค์ศากยมุนี ตำบลเชียงบาน
- งานอนุสรณ์ผู้เสียสละ พตท. ๒๕๒๓

๗.๓. ภูมิปัญญาท้องถิ่น ภาษาถิ่น

ภูมิปัญญาท้องถิ่น ประชาชนในเขตองค์การบริหารส่วนตำบลได้อนุรักษ์ภูมิปัญญาท้องถิ่น ได้แก่ ตีกลองสะบัดชัย ขับลื้อ ดนตรีไทย ทอผ้าไทลื้อ ทำเครื่องจักสาร

ภาษาถิ่น เป็นตำบลที่รวมหลากหลายเชื้อชาติ ศาสนา จึงทำให้มีภาษาถิ่นหลายภาษา อาทิ เช่น ภาษาลื้อ ภาษาอีสาน ภาษาเหนือ

๗.๔. สินค้าพื้นเมืองและของที่ระลึก

ศูนย์โอท็อปตำบลเชียงบาน ตั้งอยู่ที่ หมู่ที่ ๒ บ้านทุ่งมอก ตำบลเชียงบาน เป็นศูนย์ทอผ้าไทลื้อ ที่ได้รับรางวัลศูนย์โอท็อป ระดับ ๕ ดาว จำหน่ายสินค้าพื้นเมืองผ้าทอไทลื้อ ทั้งเสื่อผ้า กระเป๋า เสื้อผ้า สำเร็จรูป และที่นำไปแปรรูปเป็นของใช้ในชีวิตประจำวันต่างๆ และยังมีกลุ่มต่างๆ อีกดังต่อไปนี้

- ข้าวแคบหน้าตาดี บ้านเชียงบาน หมู่ที่ ๔
- ลำไยอบโบราณ บ้านฝางแวน หมู่ที่ ๑๑
- ผ้าทอไทลื้อ บ้านฝางแวน หมู่ที่ ๑๑
- ผ้าทอไทลื้อ บ้านแวนวัฒนา หมู่ที่ ๕
- น้ำผึ้งโก้น บ้านฝางแวน หมู่ที่ ๑๑
- ถั่วเน่าแผ่น แม่อรุณ บ้านแพด หมู่ที่ ๖
- ข้าวปลอดสารพอสสมบูรณ์ บ้านเชียงบาน หมู่ที่ ๓
- ปุยมูลไส้เดือนดิน บ้านฝางแวน หมู่ที่ ๑๑

๘. ทรัพยากรธรรมชาติ

๘.๑. น้ำ

มีแหล่งน้ำธรรมชาติที่สำคัญ จำนวน ๔ แหล่ง ทั้ง ๔ แหล่งเป็นแหล่งน้ำที่เกิดขึ้นตามธรรมชาติ เพื่อใช้ในการอุปโภค-บริโภคของประชาชน ได้แก่

- ลำน้ำแวน
- ลำน้ำเหมืองแดง
- ลำห้วยผาฮาว
- ลำเหมืองร่องเขียว

โดยมีลำน้ำแวนเป็นลำน้ำสายหลักที่ใช้ในการอุปโภค-บริโภค เป็นแหล่งน้ำดิบที่นำมาใช้ในระบบประปาหมู่บ้านในพื้นที่ตำบลเป็นส่วนใหญ่ ส่วนลำน้ำเหมืองแดง ลำห้วยผาฮาว และลำเหมืองร่องเขียวนั้น ส่วนใหญ่ใช้ในการเกษตรกรรม ทั้งนี้แหล่งน้ำที่นำมาใช้กับระบบประปาในพื้นที่ตำบลเป็นส่วนมาก และแยกตามรายหมู่บ้าน ดังต่อไปนี้

๑. หมู่ที่ ๑ บ้านปางวัว

- | | |
|----------------|--------------|
| - แม่น้ำ | จำนวน ๑ สาย |
| - ลำห้วย | จำนวน ๒ ห้วย |
| - กุด (หลงน้ำ) | จำนวน ๑ สาย |
| - ฝาย | จำนวน ๕ ฝาย |
| - สระเก็บน้ำ | จำนวน ๑ สระ |
| - บ่อบาดาล | จำนวน ๒ บ่อ |

๒. หมู่ที่ ๒ บ้านทุ่งมอก
- แม่น้ำ จำนวน ๑ สาย
 - ลำคลอง (เหมือง) จำนวน ๑ สาย
 - ฝาย จำนวน ๔ ฝาย
 - บ่อบาดาล จำนวน ๓ บ่อ
 - ประปาผิวดิน จำนวน ๑ แห่ง
๓. หมู่ที่ ๓ บ้านเชียงบาน
- แม่น้ำ จำนวน ๑ สาย
 - ลำคลอง (เหมือง) จำนวน ๑ สาย
 - ประปาผิวดิน จำนวน ๑ แห่ง
๔. หมู่ที่ ๔ บ้านเชียงบาน
- แม่น้ำ จำนวน ๑ สาย
 - ลำห้วย จำนวน ๑ สาย
 - ลำคลอง (เหมือง) จำนวน ๒ สาย
 - ฝาย จำนวน ๕ ฝาย
 - บ่อบาดาล จำนวน ๑ บ่อ
 - บ่อน้ำตื้น จำนวน ๑ บ่อ
 - ประปาบาดาล จำนวน ๒ แห่ง
๕. หมู่ที่ ๕ บ้านแวนวัฒนา
- สระเก็บน้ำ จำนวน ๑ สระ
 - บ่อน้ำตื้น จำนวน ๑ บ่อ
 - ฝาย จำนวน ๓ ฝาย
 - ประปาบาดาล จำนวน ๑ แห่ง
๖. หมู่ที่ ๖ บ้านแพด
- แม่น้ำ จำนวน ๑ สาย
 - บ่อน้ำตื้น จำนวน ๒ บ่อ
 - บ่อน้ำตื้น จำนวน ๑ บ่อ
 - ประปาบาดาล จำนวน ๑ แห่ง
๗. หมู่ที่ ๗ บ้านเชียงคาน
- แม่น้ำ จำนวน ๑ สาย
 - ฝาย จำนวน ๑ ฝาย
 - บ่อบาดาล จำนวน ๒ บ่อ
 - ประปาบาดาล จำนวน ๑ แห่ง

๘. หมู่ที่ ๘ บ้านสบแวน

- แม่น้ำ	จำนวน ๑ สาย
- ลำห้วย	จำนวน ๑ สาย
- ฝาย	จำนวน ๑ ฝาย
- สระเก็บน้ำ	จำนวน ๑ แห่ง
- บ่อบาดาล	จำนวน ๔ บ่อ
- ประปาผิวดิน(ชำรุด)	จำนวน ๑ แห่ง

๙. หมู่ที่ ๙ บ้านแพทย์บุญเรือง

- แม่น้ำ	จำนวน ๑ สาย
- ลำคลอง (เหมือง)	จำนวน ๑ สาย
- สระเก็บน้ำ	จำนวน ๑ สระ
- ประปาบาดาล	จำนวน ๑ แห่ง
- บ่อบาดาล	จำนวน ๓ บ่อ

๑๐. หมู่ที่ ๑๐ บ้านเชียงบาน

- แม่น้ำ	จำนวน ๑ สาย
- ลำห้วย	จำนวน ๑ สาย
- ลำคลอง (เหมือง)	จำนวน ๖ สาย
- ฝาย	จำนวน ๕ ฝาย
- บ่อบาดาล	จำนวน ๑ บ่อ
- ประปาผิวดิน	จำนวน ๑ แห่ง

๑๑. หมู่ที่ ๑๑ บ้านฝั่งแวน

- แม่น้ำ	จำนวน ๑ สาย
- ลำห้วย	จำนวน ๑ สาย
- ฝาย	จำนวน ๔ ฝาย
- บ่อบาดาล	จำนวน ๑ บ่อ

๘.๒. ป่าไม้

เป็นพื้นที่ตำบลเชียงบาน ป่าไม้ไม่มีมากนักแต่จะมีพื้นที่ป่าที่มีลักษณะเป็นป่าชุมชน ของหมู่บ้านที่ หมู่บ้านดูแลรักษา และมีป่าแพะยาวอยู่ในพื้นที่ บ้านเชียงบานหมู่ที่ ๓ บ้านเชียงบานหมู่ที่ ๔ และบ้านเชียงคาน หมู่ที่ ๗ มีเนื้อที่ประมาณ ๑๒๕ ไร่ ๙๓ ตารางวา อยู่ในความดูแลรักษาของกระทรวงมหาดไทย

๘.๓. ภูเขา

พื้นที่ตำบลเชียงบานไม่มีภูเขา

๘.๔. ทรัพยากรธรรมชาติที่สำคัญขององค์กรปกครองส่วนท้องถิ่น

ในพื้นที่ขององค์การบริหารส่วนตำบลเชียงบาน เป็นพื้นที่กึ่งเมืองกึ่งชนบท มีทั้งพื้นที่เพาะปลูก พื้นที่ที่อยู่อาศัย สถานประกอบการ ร้านค้า สาธารณูปโภคต่างๆ ทรัพยากรธรรมชาติในพื้นที่ ได้แก่ ดิน น้ำ ต้นไม้ อากาศที่ไม่มีมลพิษ ซึ่งในสภาพปัจจุบันค่อนข้างจะสมบูรณ์

ส่วนที่ ๒

ยุทธศาสตร์การพัฒนา
องค์กรปกครองส่วนท้องถิ่น

ส่วนที่ ๒ ยุทธศาสตร์การพัฒนาศักยภาพองค์กรปกครองส่วนท้องถิ่น

๑. ความสัมพันธ์ระหว่างแผนพัฒนาระดับมหภาค

๑.๑ แผนยุทธศาสตร์ชาติ ๒๐ ปี

การจัดทำแผนพัฒนาขององค์การบริหารส่วนตำบล จะต้องมีความสัมพันธ์ระหว่างแผนยุทธศาสตร์ชาติ เพื่อขับเคลื่อนการพัฒนาประเทศไปสู่ความมั่นคง มั่งคั่ง และยั่งยืน โดยแผนยุทธศาสตร์ชาติ ๒๐ ปี ของประเทศไทยกำลังอยู่ระหว่างการการเสนอร่างกรอบยุทธศาสตร์ชาติต่อที่ประชุมคณะกรรมการจัดทำยุทธศาสตร์ชาติ ซึ่งขณะนี้อยู่ระหว่างการดำเนินการปรับปรุงร่างกรอบยุทธศาสตร์ชาติตามมติที่ประชุมคณะกรรมการจัดทำร่างยุทธศาสตร์ชาติ โดยร่างกรอบยุทธศาสตร์ชาติ ๒๐ ปี (พ.ศ. ๒๕๖๐ – ๒๕๗๙) สรุปลงได้แล้ว ดังนี้

ยุทธศาสตร์ชาติ : กรอบการพัฒนาระยะยาว

เพื่อให้บรรลุวิสัยทัศน์
 “ประเทศไทยมีความมั่นคง มั่งคั่ง ยั่งยืน เป็นประเทศพัฒนาแล้ว
 ด้วยการพัฒนาตามปรัชญาของเศรษฐกิจพอเพียง”
 นำไปสู่การพัฒนาให้คนไทยมีความสุข
 และตอบสนองต่อการบรรลุ
 ซึ่งผลประโยชน์แห่งชาติ ในการที่จะพัฒนาคุณภาพชีวิต
 สร้างรายได้ระดับสูงเป็นประเทศพัฒนาแล้ว และสร้าง
 ความสุขของคนไทย สังคมมีความมั่นคง เสมอภาคและ
 เป็นธรรม ประเทศสามารถแข่งขันได้ในระบบเศรษฐกิจ

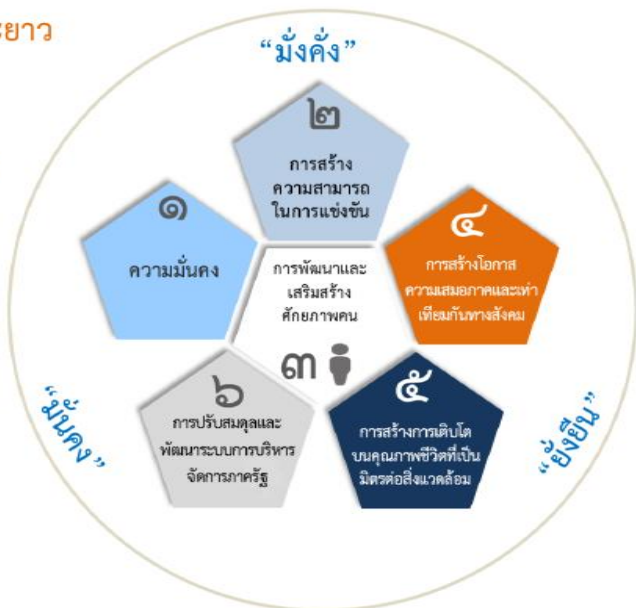

ความเชื่อมโยงของยุทธศาสตร์ชาติกับแผนในระดับต่างๆ



๑. ความเป็นมา

คณะรัฐมนตรีได้มีมติเมื่อวันที่ ๓๐ มิถุนายน ๒๕๕๘ เห็นชอบให้มีการจัดตั้งคณะกรรมการจัดทำยุทธศาสตร์ชาติ มีอำนาจหน้าที่ในการจัดทำร่างยุทธศาสตร์ชาติระยะ ๒๐ ปี เพื่อใช้ในการขับเคลื่อนการพัฒนาประเทศสู่ความมั่นคง มั่งคั่ง และยั่งยืน และให้เสนอร่างยุทธศาสตร์ชาติระยะ ๒๐ ปี ให้คณะรัฐมนตรีพิจารณาให้ความเห็นชอบเพื่อใช้เป็นกรอบในการดำเนินงานในระยะที่ ๒ ของรัฐบาล (ปี ๒๕๕๘ - ๒๕๕๙) และกรอบการปฏิรูปในระยะที่ ๓ (ปี ๒๕๖๐ เป็นต้นไป) คณะกรรมการจัดทำยุทธศาสตร์ชาติได้แต่งตั้งคณะอนุกรรมการ ๒ คณะ ได้แก่

(๑) คณะอนุกรรมการจัดทำยุทธศาสตร์และกรอบการปฏิรูป เพื่อจัดทำร่างกรอบยุทธศาสตร์ชาติระยะ ๒๐ ปี

(๒) คณะอนุกรรมการจัดทำแผนปฏิบัติการตามแนวทางการปฏิรูปประเทศเพื่อจัดทำร่างแผนปฏิบัติการตามแนวทางการปฏิรูปประเทศ (Roadmap) ภายใต้ยุทธศาสตร์ชาติระยะ ๒๐ ปี

คณะอนุกรรมการจัดทำยุทธศาสตร์และกรอบการปฏิรูปได้ดำเนินการยกร่างกรอบยุทธศาสตร์ชาติระยะ ๒๐ ปี ตามแนวทางที่คณะรัฐมนตรีกำหนด โดยได้มีการนำความคิดเห็นและข้อเสนอแนะจากกรรมการจัดทำยุทธศาสตร์ชาติที่มาจากหลายภาคส่วน ได้แก่ ภาครัฐ ภาคเอกชน ภาคการเมือง และ นักวิชาการ รวมถึงได้พิจารณานำข้อคิดเห็นจากสภาพัฒนาการและความคิดเห็นจากภาคประชาชนมาเป็นข้อมูลในการยกร่างยุทธศาสตร์ชาติด้วย และได้นำเสนอร่างกรอบยุทธศาสตร์ชาติระยะ ๒๐ ปี ต่อที่ประชุมคณะกรรมการจัดทำยุทธศาสตร์ชาติ ซึ่งขณะนี้อยู่ระหว่างการดำเนินการปรับปรุงร่างกรอบยุทธศาสตร์ชาติ ตามมติที่ประชุมคณะกรรมการจัดทำยุทธศาสตร์ชาติ

ในการดำเนินการขั้นต่อไป คณะกรรมการจัดทำยุทธศาสตร์ชาติจะนำเสนอร่างกรอบยุทธศาสตร์ชาติเพื่อขอความเห็นชอบจากคณะรัฐมนตรี และจะได้มีการรับฟังความคิดเห็นจากประชาชน ก่อนที่จะนำเสนอต่อสภานิติบัญญัติแห่งชาติให้ความเห็นชอบกรอบยุทธศาสตร์ชาติ มาใช้เป็นกรอบในการกำหนดทิศทางในการบริหารประเทศภายในเดือนตุลาคม ๒๕๕๙ ซึ่งเป็นช่วงเวลาของการประกาศใช้แผนพัฒนาเศรษฐกิจและสังคมแห่งชาติ ฉบับที่ ๑๒ (ตุลาคม ๒๕๕๙ - กันยายน ๒๕๖๔) นอกจากนี้หน่วยงานต่างๆ จะได้นำแผนพัฒนาเศรษฐกิจและสังคมแห่งชาติ ซึ่งเป็นแผนระยะ ๕ ปี มาถ่ายทอดลงสู่แผนปฏิบัติการระดับกระทรวง และแผนพัฒนารายสาขา ในระหว่างที่กลไกการจัดทำยุทธศาสตร์ชาติ ตามร่างรัฐธรรมนูญฉบับใหม่อยู่ระหว่างการดำเนินการ ซึ่งคาดว่าจะดำเนินการแล้วเสร็จภายในเดือนกรกฎาคม ๒๕๖๐

๒. สาระสำคัญ

๒.๑ สภาพแวดล้อม

ในช่วงทศวรรษที่ผ่านมา กระแสการเปลี่ยนแปลงที่เกิดขึ้นในโลกเป็นไปอย่างรวดเร็วและในหลากหลายมิติทำให้ภูมิทัศน์ของโลกเปลี่ยนแปลงไปอย่างมีนัยสำคัญ โดยก่อให้เกิดโอกาสทั้งในด้านเศรษฐกิจ สังคม สิ่งแวดล้อม เทคโนโลยี และการเมืองของประเทศไทยแต่ขณะเดียวกันท่ามกลางความเปลี่ยนแปลงในด้านต่างๆ ก็มีปัจจัยเสี่ยงและภัยคุกคามที่ต้องบริหารจัดการด้วยความยากลำบากมากขึ้น กระแสทุนนิยม และการเปลี่ยนแปลงภูมิทัศน์เศรษฐกิจของโลกได้ส่งผลให้โครงสร้างเศรษฐกิจของประเทศไทย ซึ่งเดิมมีโครงสร้างเศรษฐกิจในระบบ “เกษตรแบบพึ่งตนเอง” ต้องปรับตัวและเปลี่ยนไปเป็นระบบเศรษฐกิจที่ “พึ่งพาอุตสาหกรรมและการส่งออก” การพัฒนาในภาคเกษตรล่าช้ากว่าฐานการผลิตอื่นๆ ที่อาศัยเทคโนโลยีสมัยใหม่มากขึ้นตามลำดับโดยเฉพาะอย่างยิ่งภายใต้อิทธิพลของกระแสโลกาภิวัตน์และความก้าวหน้าอย่างรวดเร็วของเทคโนโลยีสารสนเทศ จึงมีปัญหาคอขวดทางด้านรายได้ระหว่าง ภาคการเกษตรกับภาคอุตสาหกรรม และระหว่างสังคมในเมืองและชนบทขยายวงกว้างขึ้น และปัญหาคอขวดด้านทุนกระจุกตัวในกลุ่มเกษตรกรรายย่อยและในภาคชนบทรวมทั้งโอกาสในการเข้าถึงข้อมูล

ข่าวสาร องค์ความรู้ แหล่งทุน และบริการทางสังคมที่มีคุณภาพสำหรับประชาชนที่อยู่ในพื้นที่ห่างไกลก็มีในวงแคบกว่า ในขณะที่การใช้เทคโนโลยี ในภาคอุตสาหกรรมและบริการเอง ก็นับว่ายังอยู่ในกลุ่มประเทศที่ใช้เทคโนโลยีในระดับกลางๆ ซึ่งส่วนใหญ่ไม่สามารถพัฒนาได้เองภายในประเทศ ต้องนำเข้ามาจากต่างประเทศ โดยรวมประเทศไทยจึงยังใช้วัตถุดิบและแรงงานเข้มข้นในการเป็นจุดแข็งในการแข่งขันและขับเคลื่อนการเจริญเติบโตนอกจากนั้น ในอีกด้านหนึ่งการเปลี่ยนแปลงภูมิทัศน์ของโลกและแรงขับเคลื่อนของเทคโนโลยีสมัยใหม่รวมทั้งความเชื่อมโยงอย่างใกล้ชิดของสังคมโลกได้ทำให้เกิดภัยคุกคามและความเสี่ยงด้านอื่นๆ ที่ซับซ้อนขึ้น อาทิ การก่อการร้าย โรคระบาด เครือข่ายยาเสพติดข้ามชาติ และการก่อการร้าย อาชญากรรมข้ามชาติในรูปแบบต่างๆ ขณะที่การเปลี่ยนแปลงภูมิอากาศโลกก็มีความผันผวนรุนแรงขึ้น ซึ่งล้วนแล้วเป็นความเสี่ยงในการดำรงชีวิตของประชาชน การบริหารจัดการทางธุรกิจ และการบริหารราชการแผ่นดินของภาครัฐ

นอกจากนั้นในช่วงต้นศตวรรษที่ ๒๑ กระแสโลกาภิวัตน์ได้ทำให้ภูมิทัศน์ทางด้านเศรษฐกิจและสังคมของโลกเปลี่ยนแปลงจากเศรษฐกิจสังคมอุตสาหกรรมมุ่งสู่เศรษฐกิจสังคมดิจิทัล ในขณะที่โอกาสทางเศรษฐกิจขยายเพิ่มขึ้น แต่ช่องว่างทางสังคมก็ยิ่งกว้างขึ้นรวมถึงช่องว่างทางดิจิทัล (digital divide) ถ้าหากไม่สามารถลดลงก็จะยิ่งทำให้ความเหลื่อมล้ำทางรายได้และโอกาสทางเศรษฐกิจและสังคมมีความแตกต่างมากขึ้น ประกอบกับในอนาคตร้อยปีข้างหน้าสภาพแวดล้อมทั้งภายในและภายนอกประเทศจะมีการเปลี่ยนแปลงอย่างมีนัยสำคัญในทุกมิติ เงื่อนไขภายนอกที่สำคัญต่อการพัฒนาประเทศไทยในอนาคต ได้แก่ กระแสโลกาภิวัตน์ที่เข้มข้นขึ้นอย่างต่อเนื่อง และมีความเสี่ยงและท้าทายต่อการปรับตัวมากขึ้นจากการเคลื่อนย้ายอย่างเสรีและรวดเร็วของผู้คน เงินทุน ข้อมูลข่าวสารองค์ความรู้และเทคโนโลยี และสินค้าและบริการ ขณะเดียวกันการรวมกลุ่มเศรษฐกิจในภูมิภาคนำไปสู่ความเชื่อมโยงทุกระบบในขณะที่ศูนย์รวมอำนาจทางเศรษฐกิจโลกเคลื่อนย้ายมาสู่เอเชียภายใต้สภาพแวดล้อมทางเศรษฐกิจโลกซึ่งในช่วงระยะ ๑๐ ปีข้างหน้าจะยังคงได้รับผลกระทบจากปัจจัยสำคัญหลายประการทั้งปัญหาต่อเนื่องจากวิกฤติการณ์ทางเศรษฐกิจโลกในช่วงปี ๒๕๕๑ - ๒๕๕๒ และวิกฤติการณ์ในกลุ่มประเทศยูโรโซนที่ทำให้ระดับหนี้สาธารณะในประเทศต่างๆ เพิ่มสูงขึ้นและกลายเป็นความเสี่ยงต่อความยั่งยืนทางการคลัง ขณะที่จะมีผลพวงต่อเนื่องจากการดำเนินมาตรการขยายปริมาณเงินขนาดใหญ่ในสหรัฐฯ ยุโรป และญี่ปุ่น ซึ่งเป็นความเสี่ยงให้เกิดภาวะเงินเฟ้อได้เมื่อเศรษฐกิจฟื้นตัวเต็มที่ รวมทั้งอาจจะมีมีความผันผวนของการเคลื่อนย้ายเงินทุนระหว่างประเทศ นอกจากนี้การพัฒนาด้านเทคโนโลยีสารสนเทศเข้าสู่จุดอิ่มตัวมากขึ้น ขณะที่การพัฒนาเทคโนโลยีใหม่ที่จะช่วยให้ประสิทธิภาพการผลิตของโลกเพิ่มขึ้นขนานใหญ่และเป็นวงกว้าง เช่นที่เคยเกิดขึ้นในช่วงการปฏิวัติอุตสาหกรรมยังไม่มีแนวโน้มการก่อตัวที่ชัดเจน แต่ก็มีแนวโน้มของการพัฒนาเทคโนโลยีในรูปแบบใหม่ๆ ที่จะเป็นโอกาสสำหรับการพัฒนาเศรษฐกิจรูปแบบใหม่ๆ ซึ่งภายใต้เงื่อนไขดังกล่าว เศรษฐกิจโลกในช่วง ๑๐ ปีข้างหน้ามีแนวโน้มที่จะขยายตัวต่ำกว่าเฉลี่ยร้อยละ ๕.๑ ในช่วง ๕ ปีก่อนวิกฤติเศรษฐกิจโลก (๒๕๔๖ - ๒๕๕๐) สถานการณ์ที่ตลาดโลกขยายตัวช้า แต่ประเทศต่างๆ ขยายกำลังการผลิตเพื่อยกระดับศักยภาพการผลิต การแข่งขันในตลาดโลกจะมีความรุนแรงขึ้น ขณะเดียวกันการลดลงของประชากรไทยในระยะ ๑๐ - ๑๕ ปี ข้างหน้า จะทำให้ขนาดของตลาดในประเทศขยายตัวช้าลง เงื่อนไขดังกล่าวเป็นความเสี่ยงสำหรับอนาคตของเศรษฐกิจไทยในระยะยาวหากประเทศไทยไม่เร่งปรับโครงสร้างเพื่อแก้ปัญหาจุดอ่อนและเสริมจุดแข็งให้สัมฤทธิ์ผล

ในด้านความมั่นคงของโลกก็กำลังก้าวเข้าสู่ช่วงเปลี่ยนผ่านที่สำคัญจากการปรับดุลอำนาจของสหรัฐฯ เพื่อพยายามคงบทบาทผู้นำโลกและเพื่อคานอิทธิพลและบทบาทของจีนและรัสเซียที่เพิ่มมากขึ้นในเอเชียและยุโรปนั้น น่าจะมีผลทำให้บรรยากาศด้านความมั่นคงของโลกในช่วงปี ๒๕๖๐ - ปี ๒๕๗๙ มีลักษณะผสมผสานกันทั้งความร่วมมือและความขัดแย้ง โดยขึ้นอยู่กับปัจจัยผลประโยชน์แห่งชาติทั้งในระดับทวีปและพหุภาคีเป็นองค์ประกอบสำคัญในการกำหนดนโยบายของประเทศและกลุ่มประเทศ สำหรับการเปลี่ยนแปลงด้านเทคโนโลยีอย่างรวดเร็วจะเป็นเงื่อนไขสำคัญสำหรับอนาคตของโลกและประเทศไทยเช่นกัน โดยเฉพาะอย่างยิ่งเทคโนโลยีสมัยใหม่ที่เป็นอัจฉริยะจะกระทบการดำรงชีวิตของคนและทำให้เกิดธุรกิจรูปแบบใหม่ รวมทั้งเกิดการเชื่อมต่อและ

การบรรจบกันของเทคโนโลยีก้าวหน้าอุตสาหกรรม และผลิตภัณฑ์ ซึ่งประเทศไทยจะต้องลงทุนด้านทรัพยากรมนุษย์และการวิจัยให้สามารถพัฒนาเทคโนโลยีสมัยใหม่ได้ เงื่อนไขการผลิตและการบริโภคที่เป็นมิตรกับสิ่งแวดล้อมก็จะเป็นเกณฑ์มาตรฐานที่กดดันให้ประเทศไทยต้องปรับเปลี่ยนไปสู่สังคมสีเขียวโดยการพัฒนาและนาเทคโนโลยีสีเขียวมาใช้ก็จะมีส่วนสำคัญ และช่วยแก้ปัญหาการลดลงของทรัพยากรต่างๆ รวมทั้งน้ำมัน ซึ่งแม้ราคาจะลดลงแต่มีผลกระทบต่อสภาพแวดล้อม จึงต้องผลักดันให้มุ่งสู่การผลิตพลังงานทดแทนในรูปแบบต่างๆ รวมทั้งพืชพลังงานที่อาจจะส่งผลกระทบต่อความมั่นคงทางอาหารของโลก

นอกจากนั้น ยังมีข้อจำกัดและความเสี่ยงสำคัญจากการเข้าสู่สังคมสูงวัยของโลกและภาวะภูมิอากาศเปลี่ยนแปลงผันผวนและภาวะโลกร้อน ทั้งนี้โครงสร้างประชากรโลกที่เข้าสู่สังคมสูงวัย แม้จะส่งผลให้เกิดโอกาสทางธุรกิจใหม่ๆ แต่มีความเสี่ยงให้เกิดการแย่งชิงแรงงานและเงินทุน รวมทั้งมีแรงกดดันต่อการใช้จ่ายงบประมาณด้านสวัสดิการและสาธารณสุขเพิ่มขึ้นในหลายๆ ประเทศกลายเป็นความเสี่ยงด้านการคลังที่สำคัญสำหรับ ภาวะโลกร้อนและการเปลี่ยนแปลงสภาวะภูมิอากาศที่ผันผวนก่อให้เกิดภัยธรรมชาติที่ทวีความรุนแรงมากขึ้นนั้น กดดันให้ต้องมีการปรับเปลี่ยนรูปแบบการดำเนินธุรกิจ การดำรงชีวิต การผลิตและการบริโภคที่เป็นมิตรต่อสิ่งแวดล้อมมากขึ้น ในขณะที่ความพยายามในการกระจายความเจริญและการพัฒนาให้มีความทั่วถึงมากขึ้น ประกอบกับจำนวนประชากรที่เพิ่มขึ้นจะส่งผลให้ความเป็นเมืองเติบโตอย่างต่อเนื่อง ตามมาด้วยการมีข้อกำหนดของรูปแบบและกฎเกณฑ์ที่เกี่ยวข้องเนื่องกับลักษณะการใช้พื้นที่ และความเป็นมิตรต่อสิ่งแวดล้อม ภายใต้เงื่อนไขการเปลี่ยนแปลงดังกล่าว การยึดถือหลักการบริหารจัดการที่ดีทั้งในภาครัฐและภาคธุรกิจเอกชน การใช้ระบอบประชาธิปไตย และการปฏิบัติให้เป็นไปตามสิทธิมนุษยชนจะเข้มข้นมากขึ้น

สำหรับสถานการณ์และสภาพแวดล้อมภายในประเทศไทยนั้น ผลของการพัฒนาตั้งแต่อดีตถึงปัจจุบันทำให้ประเทศไทยมีระดับการพัฒน์ที่สูงขึ้นตามลำดับ โดยถูกจัดอยู่ในกลุ่มประเทศระดับรายได้ปานกลางมาตั้งแต่ปี ๒๕๓๑ และได้ขยับสูงขึ้นมาอยู่ในกลุ่มบนของกลุ่มประเทศระดับรายได้ปานกลางตั้งแต่ปี ๒๕๕๓ และล่าสุดในปี ๒๕๕๗ รายได้ประชาชาติต่อหัวเพิ่มขึ้นเป็น ๕,๗๓๙.๒ ดอลลาร์ สหรัฐ. ต่อปีฐานการผลิตและบริการหลากหลายขึ้น ฐานการส่งออกสินค้าอุตสาหกรรมใหญ่ขึ้นมาก หลายสาขาการผลิตและบริการสามารถแข่งขันและมีส่วนแบ่งในตลาดโลกสูงขึ้นและสร้างรายได้เงินตราต่างประเทศในระดับสูง อาทิ กลุ่มยานยนต์ อิเล็กทรอนิกส์และเครื่องใช้ไฟฟ้า อุตสาหกรรมอาหาร สินค้าเกษตร การท่องเที่ยว และบริการด้านสุขภาพ ฐานเศรษฐกิจที่ใหญ่ขึ้นส่งผลให้การจ้างงานเพิ่มขึ้นเป็น ๓๘.๑ ล้านคนจากประชากรวัยแรงงาน ๓๘.๖ ล้านคน อัตราการว่างงานเฉลี่ยไม่ถึงร้อยละ ๑ ปัญหาความยากจนจึงลดลงตามลำดับจากร้อยละ ๒๐.๐ ในปี ๒๕๕๐ เป็นร้อยละ ๑๐.๙ ในปี ๒๕๕๖ คุณภาพชีวิตดีขึ้นในทุกๆ ด้าน โอกาสการได้รับการศึกษา บริการสาธารณสุข บริการสาธารณสุขและโครงสร้างพื้นฐานต่างๆ และการคุ้มครองทางสังคม อื่นๆ รวมถึงการเข้าถึงทรัพยากรต่างๆ มีความครอบคลุมและมีคุณภาพดีขึ้นตามลำดับ ในขณะที่เดียวกันประเทศไทยก็มีความเป็นสากลมากขึ้น ความร่วมมือระหว่างประเทศไทยกับนานาชาติทั้งในรูปของทวิภาคีและพหุภาคีเพื่อเป็นกลไกและช่องทางในการสนับสนุนการพัฒนาเศรษฐกิจ สังคม และการเมืองของประเทศก็มีความก้าวหน้าไปมาก รวมทั้งกรอบความร่วมมือที่ช่วยทำให้ประเทศไทยสามารถยกระดับมาตรฐานต่างๆ ไปสู่ระดับสากลก็มีความคืบหน้ามากขึ้น

นอกจากนั้น ประสบการณ์ในช่วงวิกฤตเศรษฐกิจและการเงินในปี ๒๕๔๐ - ๒๕๔๑ ได้ส่งผลให้ภาครัฐและภาคเอกชนปรับตัวในการบริหารความเสี่ยงและสร้างภูมิคุ้มกัน ให้ดีขึ้นตามแนวคิดการบริหารจัดการที่ดี อันได้แก่ การดำเนินการที่มีประสิทธิภาพ โปร่งใส รับผิดชอบและตรวจสอบได้อย่างเป็นระบบดีขึ้น มีการกำกับดูแลวินัยทางการเงินการคลังที่กำหนดกรอบของความยั่งยืนทางการเงินการคลังเป็นแนวปฏิบัติที่ดีขึ้นและฐานะการคลังมีความมั่นคงมากขึ้น และฐานะเงินสำรองระหว่างประเทศอยู่ในระดับสูง มีการปรับปรุงในเรื่องกฎหมาย กฎระเบียบต่างๆ ให้มีการดำเนินการอย่างเป็นระบบมากขึ้น มีการสร้างความเป็นธรรมให้กับกลุ่มต่างๆ สามารถคุ้มครอง

ผู้บริโภคและประชาชนจากการถูกเอาเปรียบได้ดีขึ้น ช่วยสร้างบรรยากาศของการแข่งขันในตลาด และสนับสนุนให้การดำเนินธุรกิจในประเทศไทยมีความสะดวกคล่องตัวมากขึ้น

แต่ประเทศไทยก็ยังมีจุดอ่อนในเชิงโครงสร้างหลายด้านทั้งทางเศรษฐกิจ สังคม และการเมือง จุดอ่อนสำคัญของประเทศไทยได้แก่ โครงสร้างประชากรสูงอายุมากขึ้นตามลำดับ แต่คุณภาพคนโดยเฉลี่ยยังต่ำและการออมไม่เพียงพอ ประเทศขาดแคลนแรงงานทั้งในกลุ่มทักษะฝีมือสูงและกลุ่มทักษะฝีมือระดับล่าง ผลิตภาพแรงงานโดยเฉลี่ยยังต่ำ ทั้งระบบเศรษฐกิจมีผลิตภาพการผลิตรวมต่ำ ต้องอาศัยการเพิ่มปริมาณเป็นแรงขับเคลื่อนหลัก ขณะที่โครงสร้างเศรษฐกิจมีส่วนภาคการค้าระหว่างประเทศต่อขนาดของเศรษฐกิจสูงกว่าเศรษฐกิจภายในประเทศมาก จึงมีความอ่อนไหวและผันผวนตามปัจจัยภายนอกเป็นสำคัญ ฐานการผลิตเกษตรและบริการมีผลิตภาพการผลิตต่ำ โดยที่การใช้องค์ความรู้ เทคโนโลยี และนวัตกรรมเพื่อการเพิ่มมูลค่ายังมีน้อย การลงทุนเพื่อการวิจัยและพัฒนาไม่เพียงพอ การวิจัยที่ดำเนินการไปแล้วไม่ถูกนำมาใช้ให้เกิดประโยชน์เชิงเศรษฐกิจและสังคมได้อย่างคุ้มค่า การพัฒนานวัตกรรมมีน้อย สำหรับการดำเนินงานและการบริหารจัดการภาครัฐก็ยังขาดการบูรณาการจึงสิ้นเปลืองงบประมาณ การดำเนินงานเพื่อพัฒนามักขาดความต่อเนื่องประสิทธิภาพต่ำ ขาดความโปร่งใสและขาดความรับผิดชอบ ขณะที่ปัญหาคอร์รัปชันมีเป็นวงกว้าง การพัฒนาโครงสร้างพื้นฐานและระบบโลจิสติกส์รวมทั้งการบริหารจัดการน้ำยังไม่เป็นระบบโครงข่ายที่สมบูรณ์และล่าช้า การบังคับใช้กฎหมายยังขาดประสิทธิผล และกฎระเบียบต่างๆ ล้าสมัยไม่ทันกับการเปลี่ยนแปลง คนไทยยังมีปัญหาด้านคุณธรรมจริยธรรม ไม่เคารพสิทธิผู้อื่นและไม่ยึดผลประโยชน์ส่วนรวมเป็นสำคัญขณะที่ความเหลื่อมล้ำและความแตกแยกในสังคมไทยยังเป็นปัญหาที่ท้าทายมาก รวมทั้งปัญหาในด้านทรัพยากรธรรมชาติและสิ่งแวดล้อมที่เผชิญกับภาวะขยะล้นเมืองและสิ่งแวดล้อมเสื่อมโทรมลงในทุกด้าน

ทั้งนี้ ปัจจัยและเงื่อนไขภายในประเทศที่จะส่งผลกระทบต่ออนาคตการพัฒนาประเทศไทยที่สำคัญ ได้แก่ การเปลี่ยนแปลงโครงสร้างประชากรสู่สังคมผู้สูงอายุอย่างสมบูรณ์ ในระยะเวลา ๒๐ ปีต่อจากนี้ไป จะมีนัยยะที่สำคัญยิ่งต่อการพัฒนาประเทศ กำลังคนในวัยเด็กและวัยแรงงานจะลดลง ผู้สูงอายุจะเพิ่มขึ้นอย่างรวดเร็วส่งผลต่อศักยภาพทางเศรษฐกิจของประเทศ รูปแบบการใช้จ่ายการลงทุนและการออม ตลอดจนค่าใช้จ่ายด้านสุขภาพ ความมั่นคงทางสังคมและคุณภาพชีวิตผู้สูงอายุ ขณะเดียวกันประเทศไทยก็เผชิญกับข้อจำกัดด้านทรัพยากร ทั้งด้านแรงงานและทรัพยากรธรรมชาติที่มีนัยยะต่อต้นทุนการผลิตและสภาพแวดล้อมความเป็นอยู่ของประชาชน นอกจากนี้ปัญหาความเหลื่อมล้ำในมิติต่างๆ ก็มีนัยยะต่อการสร้างความสามัคคีสมานฉันท์ในสังคม ข้อจำกัดต่อการยกระดับศักยภาพทุนมนุษย์ ความจำเป็นในการลงทุนเพื่อยกระดับบริการทางสังคมและโครงสร้างพื้นฐานที่มีคุณภาพอย่างทั่วถึง และการปฏิรูปกฎระเบียบและกฎหมายที่ทำให้เกิดความเป็นธรรมและลดความเหลื่อมล้ำ และที่สำคัญเงื่อนไขจางาเป็นที่จะต้องปรับตัวคือ การแก้ปัญหาความอ่อนแอของการบริหารราชการแผ่นดิน ที่ทำให้จำเป็นต้องเร่งปฏิรูประบบราชการและการเมืองเพื่อให้เกิดการบริหารราชการที่ดี

โครงสร้างที่เป็นจุดอ่อนและการบริหารจัดการที่ขาดประสิทธิภาพและความโปร่งใสดังกล่าว จะส่งผลให้ประเทศไทยยิ่งต้องเผชิญกับแรงกดดันและความเสี่ยงมากขึ้นภายใต้สถานการณ์ที่กระแสโลกาภิวัตน์เข้มข้นขึ้น เป็นโลกไร้พรมแดนอย่างแท้จริง โดยที่การเคลื่อนย้ายของผู้คน สินค้าและบริการ เงินทุน องค์ความรู้เทคโนโลยี ข้อมูลและข่าวสารต่างๆ เป็นไปอย่างเสรี ส่งผลให้การแข่งขันในตลาดโลกรุนแรงขึ้นโดยที่ประเทศต่างๆ เร่งผลักดันการเพิ่มผลิตภาพและการพัฒนานวัตกรรมเพื่อการแข่งขัน ขณะเดียวกันความเสี่ยงและข้อจำกัดที่เกิดจากสภาพภูมิอากาศผันผวนรุนแรงต่อการดำเนินธุรกิจและการดำเนินชีวิตของผู้คนก็เพิ่มขึ้น กฎเกณฑ์และกฎระเบียบของสังคมโลกจึงมีความเข้มงวดมากขึ้นทั้งในเรื่องการปลดปล่อยมลพิษ สิทธิมนุษยชน และกฎระเบียบทางการเงิน เป็นต้นเงื่อนไขต่างๆ ดังกล่าวจะเป็นแรงกดดันให้ประเทศไทยต้องปรับตัวและมีการบริหารความเสี่ยงอย่างชาญฉลาดมากขึ้น โดยที่การปรับตัวจะต้องหยั่งรากลึกกลงไปถึงการเปลี่ยนแปลงในเชิงโครงสร้างเพื่อแก้จุดอ่อนและควบคู่ไปกับ

การสร้างกลไกเชิงรุกให้จุดแข็งของประเทศเป็นประโยชน์สูงสุดแก่ประชาชนส่วนใหญ่ของประเทศ ซึ่งหากไม่สามารถแก้ปัญหาและปฏิรูปให้สัมฤทธิ์ผลได้ในระยะ ๔ - ๕ ปีต่อจากนี้ไป ประเทศไทยจะสูญเสียความสามารถในการแข่งขัน รายได้เฉลี่ยของประชาชนจะไม่สามารถยกระดับให้ดีขึ้นได้ คุณภาพคนโดยเฉลี่ยจะยังต่ำ และปัญหาความเหลื่อมล้ำจะรุนแรงขึ้น รวมทั้งทรัพยากรจะร่อยหรอเสื่อมโทรมลงไปอีก และในที่สุดการพัฒนาประเทศจะไม่สามารถยั่งยืนไปได้ในระยะยาว

ทั้งนี้ เงื่อนไขในปัจจุบันและแนวโน้มการเปลี่ยนแปลงในอนาคตในทุกมิติจะส่งผลต่ออนาคตการพัฒนาประเทศไทยอย่างมากโดยเฉพาะอย่างยิ่งลักษณะในเชิงโครงสร้างทั้งทางเศรษฐกิจและสังคมภายในประเทศ ทั้งที่เป็นจุดแข็งและเป็นจุดอ่อนที่จะต้องเผชิญและผสมผสานกับปัจจัยภายนอกและก่อให้เกิดทั้งโอกาสและความเสี่ยงในหลากหลายมิติ การที่ประเทศไทยจะสามารถแสวงหาโอกาสจากการพัฒนาของโลกและรับมือกับภัยคุกคามเหล่านี้ได้นั้น จำเป็นจะต้องมีการวิเคราะห์แนวโน้มการเปลี่ยนแปลงในอนาคตอย่างรอบด้าน ขณะเดียวกันต้องวิเคราะห์ศักยภาพภายในประเทศ เพื่อเตรียมความพร้อมของประเทศต่อการเปลี่ยนแปลงเหล่านั้น โดยที่ประเทศไทยต้องปฏิรูปและปรับเปลี่ยนอย่างเป็นระบบขนานใหญ่เพื่อให้โครงสร้างทางเศรษฐกิจและสังคมของประเทศเหมาะสมกับภูมิทัศน์ใหม่ของโลกยืดหยุ่นปรับตัวได้เร็ว สามารถรับมือกับความเสี่ยงและภัยคุกคามแบบใหม่ได้ และสามารถอาศัยโอกาสจากการเปลี่ยนแปลงบริบทโลกมาสร้างประโยชน์สุขให้กับคนในชาติได้ ไม่ว่าจะเป็นการปรับโครงสร้างเศรษฐกิจและสังคม การลงทุนเพื่อพัฒนาโครงสร้างพื้นฐาน การพัฒนาทรัพยากรมนุษย์ การปรับเปลี่ยนค่านิยมและวัฒนธรรมการดำรงชีวิตการทำงาน และการเรียนรู้ ซึ่งจำเป็นต้องอาศัยความร่วมมือจากทุกภาคส่วนในการดำเนินการร่วมกันอย่างเป็นเอกภาพมีการจัดลำดับความสำคัญและแบ่งหน้าที่รับผิดชอบอย่างชัดเจนของผู้ที่เกี่ยวข้องกับประเด็นปัญหานั้นๆ ซึ่งการดำเนินการดังกล่าวจะต้องกำหนดเป็นยุทธศาสตร์การพัฒนาประเทศในระยะยาว เพื่อกำหนดวิสัยทัศน์และเป้าหมายการพัฒนาประเทศและกรอบการทำงานของภาคส่วนต่างๆ เพื่อให้ขับเคลื่อนการพัฒนาประเทศไปสู่เป้าหมายที่กำหนดไว้

ดังนั้น จึงจำเป็นต้องกำหนดยุทธศาสตร์ที่เหมาะสมเพื่อแก้ไขจุดอ่อนและเสริมจุดแข็งให้เอื้อต่อการพัฒนาประเทศ เพื่อให้บรรลุซึ่งเป้าหมายการสร้างและรักษาไว้ซึ่งผลประโยชน์แห่งชาติในการที่จะให้ประเทศไทยมีความมั่นคงในทุกด้าน คนในชาติมีคุณภาพชีวิตที่ดีและมั่งคั่ง และประเทศสามารถพัฒนาไปได้อย่างยั่งยืน ทั้งนี้การวิเคราะห์ให้ได้ข้อสรุปเกี่ยวกับจุดแข็ง จุดอ่อน โอกาสและข้อจำกัดรวมทั้งความเสี่ยงของประเทศ จะนำไปสู่การกำหนดตำแหน่งเชิงยุทธศาสตร์และเป้าหมายของประเทศที่ชัดเจนและได้รับการยอมรับร่วมกันในสังคมไทยที่จะส่งผลให้เกิดการผนึกกำลังและระดมทรัพยากรอย่างมีประสิทธิภาพในการขับเคลื่อนการพัฒนาไปในทิศทางที่สอดคล้องกัน การดำเนินการมีบูรณาการและเป็นเอกภาพภายใต้การมองภาพอนาคตของประเทศที่เป็นภาพเดียวกัน

อย่างไรก็ตามในช่วงที่ผ่านมา ประเทศไทยมิได้มีการกำหนดวิสัยทัศน์ประเทศ เป้าหมายและยุทธศาสตร์ของประเทศในระยะยาว การบริหารราชการแผ่นดินของฝ่ายบริหารจึงให้ความสำคัญกับนโยบายพรรคการเมืองหรือนโยบายของรัฐบาลซึ่งเมื่อมีการเปลี่ยนรัฐบาลก็ทำให้การดำเนินนโยบายขาดความต่อเนื่อง ถือเป็นโอกาสและสิ่งเปลี่ยนทรัพยากรของประเทศ ดังนั้น เพื่อเป็นการปฏิรูประบบการบริหารราชการแผ่นดินของประเทศไทยให้มีเป้าหมายการพัฒนาในระยะยาว และเพื่อเป็นการกำหนดให้ฝ่ายบริหารมีความรับผิดชอบที่จะต้องขับเคลื่อนประเทศไปสู่เป้าหมายที่เป็นที่ยอมรับร่วมกันและเป็นเอกภาพ ประเทศไทยจำเป็นต้องมี “ยุทธศาสตร์ชาติ” ซึ่งภายใต้ยุทธศาสตร์ชาติ ประเทศไทยต้องปฏิรูปและปรับเปลี่ยนอย่างเป็นระบบขนานใหญ่ เพื่อให้โครงสร้างทางเศรษฐกิจและสังคมของประเทศเหมาะสมกับภูมิทัศน์ใหม่ของโลกยืดหยุ่นปรับตัวได้เร็ว สามารถรับมือกับความเสี่ยงและภัยคุกคามแบบใหม่ได้ และสามารถอาศัยโอกาสจากการเปลี่ยนแปลงบริบทโลกมาสร้างประโยชน์สุขให้กับคนในชาติได้ จะต้องมีการกำหนดวิสัยทัศน์ เป้าหมายของประเทศ และทิศทางในการขับเคลื่อนประเทศให้สอดคล้องกับประเด็นการเปลี่ยนแปลงและความท้าทายต่างๆ ของบริบทโลก และบริบทการพัฒนาภายในประเทศ

การกำหนดให้มี “ยุทธศาสตร์ชาติ” เพื่อเป็นยุทธศาสตร์ในการพัฒนาประเทศในระยะยาว พร้อมกับการปฏิรูปและการพัฒนาระบบและกลไกการบริหารราชการแผ่นดินในการขับเคลื่อนยุทธศาสตร์ให้สามารถนำไปสู่การปฏิบัติอย่างจริงจังจะช่วยยกระดับคุณภาพของประเทศไทยในทุกภาคส่วนและนาพาประเทศไทยให้หลุดพ้นหรือบรรเทาความรุนแรงของสภาพปัญหาที่เกิดขึ้นในปัจจุบัน ทั้งปัญหาทางเศรษฐกิจ ปัญหาความเหลื่อมล้ำ ปัญหาการทุจริตคอร์รัปชัน และปัญหาความขัดแย้งในสังคม รวมถึงสามารถรับมือกับภัยคุกคามและบริหารจัดการกับความเสี่ยงที่จะเกิดขึ้นในอนาคต และสามารถเปลี่ยนผ่านประเทศไทยไปพร้อมๆ กับการเปลี่ยนแปลงภูมิทัศน์ใหม่ของโลกได้ซึ่งจะทำให้ประเทศไทยยังคงรักษาบทบาทสำคัญในเวทีโลก สามารถดำรงรักษาความเป็นชาติที่มีความมั่นคงทางเศรษฐกิจ สังคม และวัฒนธรรม และคนไทยในประเทศมีความอยู่ดีมีสุขอย่างถ้วนหน้ากันสาระสำคัญของยุทธศาสตร์ชาติซึ่งคณะกรรมการจัดทำยุทธศาสตร์ชาติกำลังดำเนินการยกร่างอยู่ในขณะนี้ นั้นจะประกอบด้วย วิสัยทัศน์และเป้าหมายของชาติที่คนไทยทุกคนต้องการบรรลุร่วมกันรวมทั้งนโยบายแห่งชาติและมาตรการเฉพาะซึ่งเป็นแนวทาง ทิศทางและวิธีการที่ทุกองค์กรและคนไทยทุกคนต้องมุ่งดำเนินการไปพร้อมกันอย่างประสานสอดคล้อง เพื่อให้บรรลุซึ่งสิ่งที่คนไทยทุกคนต้องการ คือประเทศไทยมั่นคง มั่งคั่ง และยั่งยืน ในทุกสาขาของกำลังอำนาจแห่งชาติ อันได้แก่ การเมืองภายในประเทศ การเมืองต่างประเทศเศรษฐกิจ สังคมจิตวิทยา การทหาร วิทยาศาสตร์และเทคโนโลยีการพลังงาน ทรัพยากรธรรมชาติและสิ่งแวดล้อม และเทคโนโลยีสารสนเทศและการสื่อสาร

๒.๒ วิสัยทัศน์

วิสัยทัศน์ “ประเทศไทยมีความมั่นคง มั่งคั่ง ยั่งยืน เป็นประเทศพัฒนาแล้ว ด้วยการพัฒนาตามหลักปรัชญาของเศรษฐกิจพอเพียง” หรือเป็นคติพจน์ประจำชาติว่า “มั่นคง มั่งคั่ง ยั่งยืน” ทั้งนี้วิสัยทัศน์ดังกล่าวจะต้องสนองต่อผลประโยชน์แห่งชาติ อันได้แก่การมีเอกราช อธิปไตย และบูรณภาพแห่งเขตอำนาจรัฐ การดำรงอยู่อย่างมั่นคง ยั่งยืนของสถาบันหลักของชาติ การดำรงอยู่อย่างมั่นคงของชาติและประชาชนจากภัยคุกคามทุกรูปแบบ การอยู่ร่วมกันในชาติอย่างสันติสุขเป็นปึกแผ่นมีความมั่นคงทางสังคมท่ามกลางพหุสังคมและการมีเกียรติและศักดิ์ศรีของความเป็นมนุษย์ ความเจริญเติบโตของชาติความเป็นธรรมและความอยู่ดีมีสุขของประชาชน ความยั่งยืนของฐานทรัพยากรธรรมชาติสิ่งแวดล้อม ความมั่นคงทางพลังงานและอาหารความสามารถในการรักษาผลประโยชน์ของชาติภายใต้การเปลี่ยนแปลงของสภาวะแวดล้อมระหว่างประเทศและการอยู่ร่วมกันอย่างสันติประสานสอดคล้องกัน ด้านความมั่นคงในประชาคมอาเซียนและประชาคมโลกอย่างมีเกียรติและศักดิ์ศรีไม่เป็นภาระของโลกและสามารถเกื้อกูลประเทศที่มีศักยภาพทางเศรษฐกิจที่ต่ำกว่า

วิสัยทัศน์ : “ประเทศมีความมั่นคง มั่งคั่ง ยั่งยืน เป็นประเทศพัฒนาแล้ว ด้วยการพัฒนาตามปรัชญาของเศรษฐกิจพอเพียง”



ความมั่นคง

- **การมีความมั่นคงปลอดภัย** จากภัยและการเปลี่ยนแปลงทั้งภายในประเทศ และภายนอกประเทศในทุกระดับ ทั้งระดับประเทศ สังคม ชุมชน ครัวเรือน และปัจเจกบุคคล และมีความมั่นคงในทุกมิติ ทั้งมิติเศรษฐกิจ สังคม สิ่งแวดล้อม และการเมือง
- **ประเทศ** มีความมั่นคงในเอกราชและอธิปไตย มีสถาบันชาติ ศาสนา พระมหากษัตริย์ที่เข้มแข็งเป็นศูนย์กลางและเป็นที่ยึดเหนี่ยวจิตใจของประชาชน ระบบการเมืองที่มั่นคงเป็นกลไกที่นำไปสู่การบริหารประเทศที่ต่อเนื่องและโปร่งใสตามหลักธรรมาภิบาล
- **สังคม** มีความปรองดองและความสามัคคี สามารถผนึกกำลังเพื่อพัฒนาประเทศ ชุมชน มีความเข้มแข็ง ครอบคลุม มีความอบอุ่น
- **ประชาชน** มีความมั่นคงในชีวิต มีงานและรายได้ที่มั่นคงพอเพียงกับการดำรงชีวิต มีที่อยู่อาศัยและความปลอดภัยในชีวิตทรัพย์สิน
- **ฐานทรัพยากรและสิ่งแวดล้อม** มีความมั่นคงของอาหาร พลังงาน และน้ำ



ความมั่งคั่ง

- **ประเทศไทยมีการขยายตัวของเศรษฐกิจอย่างต่อเนื่อง** ยกเว้นปีเป็นประเทศในกลุ่มประเทศรายได้สูง ความเหลื่อมล้ำของการพัฒนาลดลง ประชากรได้รับผลประโยชน์จากการพัฒนาอย่างเท่าเทียมกันมากขึ้น
- **เศรษฐกิจมีความสามารถในการแข่งขันสูง** สามารถสร้างรายได้ทั้งจากภายในและภายนอกประเทศ สร้างฐานเศรษฐกิจและสังคมแห่งอนาคต และเป็นจุดสำคัญของการเชื่อมโยงในภูมิภาคทั้งการคมนาคมขนส่ง การผลิต การค้า การลงทุน และการทำธุรกิจ มีบทบาทสำคัญในระดับภูมิภาคและระดับโลก เกิดสายสัมพันธ์ทางเศรษฐกิจและการค้าอย่างมีพลัง
- **ความสมบูรณ์ในทุนที่จะสามารถสร้างการพัฒนาต่อเนื่อง** ได้แก่ ทุนมนุษย์ ทุนทางปัญญา ทุนทางการเงิน ทุนที่เป็นเครื่องมือเครื่องจักร ทุนทางสังคม และทุนทรัพยากรธรรมชาติและสิ่งแวดล้อม



ความยั่งยืน

- **การพัฒนาที่สามารถสร้างความเจริญ** รายได้ และคุณภาพชีวิตของประชาชนให้เพิ่มขึ้นอย่างต่อเนื่อง ซึ่งเป็นการเจริญเติบโตของเศรษฐกิจที่ไม่ใช้ทรัพยากรธรรมชาติเกินพอดี ไม่สร้างมลภาวะต่อสิ่งแวดล้อมจนเกินความสามารถในการรองรับและเยียวยาของระบบนิเวศน์
- **การผลิตและการบริโภคเป็นมิตรกับสิ่งแวดล้อม** และสอดคล้องกับกฎระเบียบของประชาคมโลกซึ่งเป็นที่ยอมรับร่วมกัน ความอุดมสมบูรณ์ของทรัพยากรธรรมชาติและสิ่งแวดล้อมมีคุณภาพดีขึ้น คนมีความรับผิดชอบต่อสังคม มีความเอื้ออาทร เสียสละเพื่อผลประโยชน์ส่วนรวม
- **มุ่งประโยชน์ส่วนรวมอย่างยั่งยืน** ให้มีความสำคัญกับการมีส่วนร่วมของประชาชนทุกภาคส่วน เพื่อการพัฒนาในทุกระดับอย่างสมดุล มีเสถียรภาพ และยั่งยืน
- **ประชาชนทุกภาคส่วนในสังคมยึดถือและปฏิบัติตาม** ปรัชญาของเศรษฐกิจพอเพียง

อนาคตประเทศไทย ปี ๒๕๗๙ : ร่วมมือกันขับเคลื่อนประเทศให้ก้าวไปสู่.....

เศรษฐกิจและสังคมไทยมีการพัฒนาอย่างมั่นคงและยั่งยืน โดยสถาบันหลักของชาติดำรงอยู่อย่างมั่นคงเป็นจุดยึดเหนี่ยวของสังคม มีความสามัคคีของคนในชาติ มีความสงบและอยู่ร่วมกันอย่างสันติสุขในทุกพื้นที่ และมีระดับรายได้ในกลุ่มประเทศรายได้สูง ความเป็นธรรมในสังคมและความเหลื่อมล้ำลดลงในทุกมิติ ประเทศไทยมีบทบาทสำคัญในภูมิภาคและโลก

ระบบเศรษฐกิจมีความเป็นชาติการค้าบนฐานการขยายตัวของการค้าส่งค้าปลีกและเศรษฐกิจดิจิทัลที่เข้มข้นขึ้น มีการเติบโตอย่างมีคุณภาพ กระจายฐานการผลิตและบริการไปในพื้นที่ต่างๆ อย่างทั่วถึง มีเสถียรภาพ แข่งขันบนฐานการพัฒนานวัตกรรม และมีฐานการผลิตและบริการ และลงทุนที่เชื่อมโยงในอาเซียน เพื่อให้ประเทศไทยเข้าสู่การมีรายได้สูงภายในปี ๒๕๗๙ และเข้าสู่การเป็นประเทศพัฒนาแล้ว โดย

- **ภาคเกษตร** เป็นฐานการผลิต bio-bases ที่สำคัญ เป็นฐานการผลิตอาหารที่มั่นคงและปลอดภัย และเป็นฐานการผลิตที่มีผลิตภาพการผลิตสูง มีระบบบริหารจัดการที่ดีด้านประมง
- **ภาคอุตสาหกรรม** ฐานอุตสาหกรรมเดิมมีศักยภาพสูงขึ้น มีอุตสาหกรรมอนาคตที่ได้รับการพัฒนาให้เป็นฐานรายได้ใหม่ โดยมุ่งสู่การเป็นศูนย์กลางการผลิต การค้า และการลงทุนในอนุภูมิภาคและภูมิภาคอาเซียน เช่น ศูนย์การผลิตรถยนต์และชิ้นส่วนและศูนย์ทดสอบและวิจัยพัฒนารถยนต์และชิ้นส่วนของเอเชีย ศูนย์กลางการผลิตพลังงาน/วัสดุชีวภาพของภูมิภาคอาเซียน ศูนย์กลางการผลิตอุตสาหกรรมดิจิทัล เป็นต้น
- **ภาคบริการ** ธุรกิจบริการเดิมได้รับการพัฒนายกระดับคุณภาพและศักยภาพให้สูงขึ้น เช่น การขนส่ง ทั้งทางบก ทางอากาศ และทางทะเล และส่งเสริมธุรกิจบริการอนาคตให้เป็นฐานรายได้ใหม่ โดยมุ่งสู่การเป็นศูนย์กลางการลงทุนและการให้บริการของภูมิภาคอาเซียน เช่น ศูนย์กลางการให้บริการสุขภาพของภูมิภาคอาเซียน เมืองหลวงแห่งการท่องเที่ยวและบริการของอาเซียน ศูนย์บริการทางการเงิน การศึกษานานาชาติ และบริการด้านโลจิสติกส์ เป็นต้น
- **วิสาหกิจและการดำเนินธุรกิจ** วิสาหกิจขนาดกลาง ขนาดย่อมเข้มแข็ง เป็นฐานการผลิตและบริการที่สำคัญของประเทศ

คนไทยในอนาคต มีศักยภาพในการร่วมกันพัฒนาประเทศ สามารถปรับตัวรองรับบริบทการพัฒนาในอนาคต มีความพร้อมทั้งกาย ใจ สติปัญญา มีทักษะในการวิเคราะห์อย่างมีเหตุผล มีการเรียนรู้ตลอดชีวิต มีภูมิคุ้มกันต่อการเปลี่ยนแปลง มีจิตสำนึกวัฒนธรรมที่ดีงาม รู้คุณค่าความเป็นไทย และมีความรับผิดชอบ เป็นรากฐานที่มั่นคงของชุมชนสังคม รักชาติ และสถาบันพระมหากษัตริย์

สังคมไทยเป็นสังคมที่เป็นธรรม มีความเหลื่อมล้ำน้อย อัตราความยากจนต่ำ มีการกระจายโอกาสการเข้าถึงทรัพยากรการสร้างฐานอาชีพ บริการทางสังคมที่มีคุณภาพ และกระบวนการยุติธรรมอย่างทั่วถึง ไม่คอร์รัปชัน โดยที่ประชาชนทุกช่วงวัยมีคุณภาพชีวิตที่ดี ครอบครัวอยู่ดีมีสุข

เศรษฐกิจและสังคมพัฒนาอย่างเป็นมิตรกับสิ่งแวดล้อม เป็นประเทศที่มีระบบเศรษฐกิจสีเขียว ระดับการปล่อยก๊าซคาร์บอนไดออกไซด์ต่ำ มีพื้นที่สีเขียวเพิ่มขึ้น ประชาชนมีพฤติกรรมการผลิตและการบริโภคที่เป็นมิตรต่อสิ่งแวดล้อม

ระบบการบริหารภาครัฐมีประสิทธิภาพ ทันสมัย รับผิดชอบ โปร่งใส ตรวจสอบได้และประชาชนมีส่วนร่วม กระจายอำนาจและมีการกำหนดภารกิจที่เหมาะสมระหว่างส่วนกลาง ภูมิภาค และท้องถิ่น

๒.๓ ยุทธศาสตร์ชาติ

ในการที่จะบรรลุวิสัยทัศน์และทำให้ประเทศไทยพัฒนาไปสู่อนาคตที่พึงประสงค์นั้น จำเป็นจะต้องมีการวางแผนและกำหนดยุทธศาสตร์การพัฒนาในระยะยาว และกำหนดแนวทางการพัฒนาของทุกภาคส่วนให้ขับเคลื่อนไปในทิศทางเดียวกัน ดังนั้น จึงจำเป็นต้องกำหนดยุทธศาสตร์ชาติในระยะยาว เพื่อถ่ายทอดแนวทางการพัฒนาสู่การปฏิบัติในแต่ละช่วงเวลาอย่างต่อเนื่องและมีการบูรณาการ และสร้างความเข้าใจถึงอนาคตของประเทศไทยร่วมกัน และเกิดการรวมพลังของทุกภาคส่วนในสังคมทั้งประชาชน เอกชน ประชาสังคมในการขับเคลื่อนการพัฒนาเพื่อการสร้างและรักษาไว้ซึ่งผลประโยชน์แห่งชาติและบรรลุวิสัยทัศน์ “ประเทศไทยมีความมั่นคง มั่งคั่ง ยั่งยืนเป็นประเทศพัฒนาแล้ว ด้วยการพัฒนาตามหลักปรัชญาของเศรษฐกิจพอเพียง” หรือคติพจน์ประจำชาติ “มั่นคง มั่งคั่ง ยั่งยืน” เพื่อให้ประเทศมีขีดความสามารถในการแข่งขัน มีรายได้สูงอยู่ในกลุ่มประเทศพัฒนาแล้ว คนไทยมีความสุข อยู่ดี กินดี สังคมมีความมั่นคงเสมอภาคและเป็นธรรม ซึ่งยุทธศาสตร์ชาติที่จะใช้เป็นกรอบแนวทางการพัฒนาในระยะ ๒๐ ปีต่อจากนี้ไป จะประกอบด้วย ๖ ยุทธศาสตร์ ได้แก่ (๑) ยุทธศาสตร์ด้านความมั่นคง (๒) ยุทธศาสตร์ด้านการสร้างความสามารถในการแข่งขัน (๓) ยุทธศาสตร์การพัฒนาและเสริมสร้างศักยภาพคน (๔) ยุทธศาสตร์ด้านการสร้างโอกาสความเสมอภาคและเท่าเทียมกันทางสังคม (๕) ยุทธศาสตร์ด้านการสร้างการเติบโตบนคุณภาพชีวิตที่เป็นมิตรกับสิ่งแวดล้อม และ(๖) ยุทธศาสตร์ด้านการปรับสมดุลและพัฒนาระบบการบริหารจัดการภาครัฐ โดยมีสาระสำคัญของแต่ละยุทธศาสตร์ สรุปได้ ดังนี้

๒.๓.๑ ยุทธศาสตร์ด้านความมั่นคง มีเป้าหมายทั้งในการสร้างเสถียรภาพภายในประเทศและช่วยลดและป้องกันภัยคุกคามจากภายนอก รวมทั้งสร้างความเชื่อมั่นในกลุ่มประเทศอาเซียนและประชาคมโลกที่มีต่อประเทศไทย กรอบแนวทางที่ต้องให้ความสำคัญ อาทิ

(๑) การเสริมสร้างความมั่นคงของสถาบันหลักและการปกครองระบอบประชาธิปไตยอันมีพระมหากษัตริย์ทรงเป็นประมุข

(๒) การปฏิรูปกลไกการบริหารประเทศและพัฒนาความมั่นคงทางการเมือง ขจัดคอร์รัปชัน สร้างความเชื่อมั่นในกระบวนการยุติธรรม

(๓) การรักษาความมั่นคงภายในและความสงบเรียบร้อยภายใน ตลอดจนการบริหารจัดการความมั่นคงชายแดนและชายฝั่งทะเล

(๔) การพัฒนาระบบ กลไก มาตรการและความร่วมมือระหว่างประเทศทุกระดับ และรักษาคุณภาพความสัมพันธ์กับประเทศมหาอำนาจ เพื่อป้องกันและแก้ไขปัญหาความมั่นคงรูปแบบใหม่

(๕) การพัฒนาเสริมสร้างศักยภาพการผนึกกำลังป้องกันประเทศ การรักษาความสงบเรียบร้อยภายในประเทศสร้างความร่วมมือกับประเทศเพื่อนบ้านและมิตรประเทศ

(๖) การพัฒนาระบบการเตรียมพร้อมแห่งชาติและระบบบริหารจัดการภัยพิบัติ รักษาความมั่นคงของฐานทรัพยากรธรรมชาติ สิ่งแวดล้อม

(๗) การปรับกระบวนการทำงานของกลไกที่เกี่ยวข้องจากแนวตั้งสู่แนวระนาบมากขึ้น

๒.๓.๒ ยุทธศาสตร์ด้านการสร้างความสามารถในการแข่งขัน เพื่อให้ประเทศไทยสามารถพัฒนาไปสู่การเป็นประเทศพัฒนาแล้ว ซึ่งจำเป็นต้องยกระดับผลิตภาพการผลิตและการใช้นวัตกรรมในการเพิ่มความสามารถในการแข่งขันและการพัฒนาอย่างยั่งยืนทั้งในสาขาอุตสาหกรรม เกษตรและบริการ การสร้างความมั่นคงและปลอดภัยด้านอาหาร การเพิ่มขีดความสามารถทางการค้าและการเป็นผู้ประกอบการ รวมทั้งการพัฒนาฐานเศรษฐกิจแห่งอนาคต ทั้งนี้ภายใต้กรอบการปฏิรูปและพัฒนาปัจจัยเชิงยุทธศาสตร์ทุกด้าน อันได้แก่โครงสร้างพื้นฐานและระบบโลจิสติกส์ วิทยาศาสตร์ เทคโนโลยีและนวัตกรรม การพัฒนาทุนมนุษย์ และการบริหารจัดการทั้งในภาครัฐและภาคธุรกิจเอกชน กรอบแนวทางที่ต้องให้ความสำคัญ อาทิ

(๑) การพัฒนาสมรรถนะทางเศรษฐกิจ ได้แก่การรักษาเสถียรภาพเศรษฐกิจและสร้างความเชื่อมั่น การส่งเสริมการค้าและการลงทุนที่อยู่บนการแข่งขันที่เป็นธรรมและรับผิดชอบต่อสังคม ตลอดจนการพัฒนาประเทศสู่ความเป็นชาติการค้าเพื่อให้ได้ประโยชน์จากห่วงโซ่มูลค่าในภูมิภาค และเป็นการยกระดับไปสู่ส่วนบนของห่วงโซ่มูลค่ามากขึ้น

(๒) การพัฒนาภาคการผลิตและบริการ บนฐานของการพัฒนานวัตกรรมและมีความเป็นมิตรต่อสิ่งแวดล้อม โดยมีการใช้ดิจิทัลและการค้าที่เข้มข้นเพื่อสร้างมูลค่าเพิ่มและขยายกิจกรรมการผลิตและบริการ โดยมุ่งสู่ความเป็นเลิศในระดับโลกและในระดับภูมิภาคในอุตสาหกรรมหลายสาขา และในภาคบริการที่หลากหลาย ตามรูปแบบการดำเนินชีวิตและการดำเนินธุรกิจที่เปลี่ยนไป รวมทั้งเป็นแหล่งอาหารคุณภาพ สะอาดและปลอดภัยของโลก

- ภาคเกษตร โดยเสริมสร้างฐานการผลิตให้เข้มแข็งและยั่งยืน เพิ่มขีดความสามารถในการแข่งขันของภาคเกษตรส่งเสริมเกษตรกรรายย่อยให้ปรับไปสู่การทำเกษตรยั่งยืนที่เป็นมิตรกับสิ่งแวดล้อมและรวมกลุ่มเกษตรกรในการพัฒนาอาชีพที่เข้มแข็ง และการพัฒนาสินค้าเกษตรที่มีศักยภาพและอาหารคุณภาพ สะอาด และปลอดภัย

- ภาคอุตสาหกรรม โดยพัฒนาอุตสาหกรรมศักยภาพ ยกย่องการพัฒนาอุตสาหกรรมปัจจุบันที่มีศักยภาพสูง และพัฒนาอุตสาหกรรมอนาคตที่มีศักยภาพ โดยการใช้ดิจิทัลและการค้ามาเพิ่มมูลค่าและยกระดับห่วงโซ่มูลค่าในระดับสูงขึ้น

- ภาคบริการ โดยขยายฐานการบริการให้มีความหลากหลาย มีความเป็นเลิศและเป็นมิตรต่อสิ่งแวดล้อม โดยการยกระดับบริการที่เป็นฐานรายได้เดิม เช่น การท่องเที่ยว และพัฒนาให้ประเทศไทยเป็นศูนย์กลางการให้บริการสุขภาพ ธุรกิจบริการด้านการเงินและธุรกิจบริการที่มีศักยภาพอื่นๆ เป็นต้น

(๓) การพัฒนาผู้ประกอบการและเศรษฐกิจชุมชน พัฒนาทักษะผู้ประกอบการ ยกย่องผลิตภาพแรงงานและพัฒนาวิสาหกิจขนาดกลางและขนาดย่อม (SMEs) สู่สากล และพัฒนาวิสาหกิจชุมชนและสถาบันเกษตรกร

(๔) การพัฒนาพื้นที่เศรษฐกิจพิเศษและเมืองพัฒนาเขตเศรษฐกิจพิเศษชายแดน และพัฒนาระบบเมืองศูนย์กลางความเจริญ จัดระบบผังเมืองที่มีประสิทธิภาพและมีส่วนร่วม มีการจัดการสิ่งแวดล้อมเมือง และโครงสร้างพื้นฐานทางสังคมและเศรษฐกิจที่สอดคล้องกับศักยภาพ

(๕) การลงทุนพัฒนาโครงสร้างพื้นฐาน ในด้านการขนส่ง ด้านพลังงาน ระบบเทคโนโลยีสารสนเทศและการสื่อสารและการวิจัยและพัฒนา

(๖) การเชื่อมโยงกับภูมิภาคและเศรษฐกิจโลกสร้างความเป็นหุ้นส่วนการพัฒนา กับนานาประเทศ ส่งเสริมความร่วมมือกับนานาชาติในการสร้างความมั่นคงด้านต่างๆ เพิ่มบทบาทของไทยในองค์กรระหว่างประเทศ รวมถึงสร้างองค์ความรู้ด้านการต่างประเทศ

๒.๓.๓ ยุทธศาสตร์การพัฒนาและเสริมสร้างศักยภาพคน เพื่อพัฒนาคนและสังคมไทยให้เป็นรากฐานที่แข็งแกร่งของประเทศมีความพร้อมทางกาย ใจ สติปัญญา มีความเป็นสากล มีทักษะการคิดวิเคราะห์อย่างมีเหตุผล มีระเบียบวินัย เคารพกฎหมาย มีคุณธรรมจริยธรรม รู้คุณค่าความเป็นไทย มีครอบครัวที่มั่นคง กรอบแนวทางที่ต้องให้ความสำคัญ อาทิ

- (๑) การพัฒนาศักยภาพคนตลอดช่วงชีวิตให้สนับสนุนการเจริญเติบโตของประเทศ
- (๒) การยกระดับคุณภาพการศึกษาและการเรียนรู้ให้มีคุณภาพ เท่าเทียมและทั่วถึง
- (๓) การปลูกฝังระเบียบวินัย คุณธรรม จริยธรรมค่านิยมที่พึงประสงค์
- (๔) การสร้างเสริมให้คนมีสุขภาวะที่ดี
- (๕) การสร้างความอยู่ดีมีสุขของครอบครัวไทยเสริมสร้างบทบาทของสถาบันครอบครัวในการบ่มเพาะจิตใจให้เข้มแข็ง

๒.๓.๔ ยุทธศาสตร์ด้านการสร้างโอกาสความเสมอภาคและเท่าเทียมกันทางสังคม เพื่อเร่งกระจายโอกาสการพัฒนาและสร้างความมั่นคงให้ทั่วถึง ลดความเหลื่อมล้ำไปสู่สังคมที่เสมอภาคและเป็นธรรม กรอบแนวทางที่ต้องให้ความสำคัญ อาทิ

- (๑) การสร้างความมั่นคงและการลดความเหลื่อมล้ำทางด้านเศรษฐกิจและสังคม
- (๒) การพัฒนาระบบบริการและระบบบริหารจัดการสุขภาพ
- (๓) การสร้างสภาพแวดล้อมและนวัตกรรมที่เอื้อต่อการดำรงชีวิตในสังคมสูงวัย
- (๔) การสร้างความเข้มแข็งของสถาบันทางสังคมทุนทางวัฒนธรรมและความเข้มแข็งของชุมชน
- (๕) การพัฒนาการสื่อสารมวลชนให้เป็นกลไกในการสนับสนุนการพัฒนา

๒.๓.๕ ยุทธศาสตร์ด้านการสร้างการเติบโตบนคุณภาพชีวิตที่เป็นมิตรต่อสิ่งแวดล้อม เพื่อเร่งอนุรักษ์ฟื้นฟูและสร้างความมั่นคงของฐานทรัพยากรธรรมชาติ และมีความมั่นคงด้านน้ำ รวมทั้งมีความสามารถในการป้องกันผลกระทบและปรับตัวต่อการเปลี่ยนแปลงสภาพภูมิอากาศและภัยพิบัติธรรมชาติ และพัฒนามุ่งสู่การเป็นสังคมสีเขียว กรอบแนวทางที่ต้องให้ความสำคัญ อาทิ

- (๑) การจัดระบบอนุรักษ์ ฟื้นฟูและป้องกันการทำลายทรัพยากรธรรมชาติ
- (๒) การวางระบบบริหารจัดการน้ำให้มีประสิทธิภาพทั้ง ๒๕ ลุ่มน้ำ เน้นการปรับระบบการบริหารจัดการอุทกภัยอย่างบูรณาการ
- (๓) การพัฒนาและใช้พลังงานที่เป็นมิตรกับสิ่งแวดล้อม
- (๔) การพัฒนาเมืองอุตสาหกรรมเชิงนิเวศและเมืองที่เป็นมิตรกับสิ่งแวดล้อม
- (๕) การร่วมลดปัญหาโลกร้อนและปรับตัวให้พร้อมกับการเปลี่ยนแปลงสภาพภูมิอากาศ
- (๖) การใช้เครื่องมือทางเศรษฐศาสตร์และนโยบายการคลังเพื่อสิ่งแวดล้อม

๒.๓.๖ ยุทธศาสตร์ด้านการปรับสมดุลและพัฒนาระบบ การบริหารจัดการภาครัฐ เพื่อให้หน่วยงานภาครัฐมีขนาดที่เหมาะสมกับบทบาทภารกิจ มีสมรรถนะสูง มีประสิทธิภาพและประสิทธิผลกระจายบทบาทภารกิจไปสู่ท้องถิ่นอย่างเหมาะสม มีธรรมาภิบาลกรอบแนวทางที่ต้องให้ความสำคัญ อาทิ

- (๑) การปรับปรุงโครงสร้าง บทบาท ภารกิจของหน่วยงานภาครัฐ ให้มีขนาดที่เหมาะสม
- (๒) การวางระบบบริหารราชการแบบบูรณาการ
- (๓) การพัฒนาระบบบริหารจัดการกำลังคนและพัฒนาบุคลากรภาครัฐ
- (๔) การต่อต้านการทุจริตและประพฤติมิชอบ
- (๕) การปรับปรุงกฎหมายและระเบียบต่างๆให้ทันสมัย เป็นธรรมและเป็นสากล
- (๖) การพัฒนาระบบการให้บริการประชาชนของหน่วยงานภาครัฐ
- (๗) การปรับปรุงการบริหารจัดการรายได้และรายจ่ายของภาครัฐ

๒.๔ กลไกการขับเคลื่อนกระบวนการพัฒนา

ยุทธศาสตร์ชาติจะเป็นแผนแม่บทหลักในการพัฒนาประเทศเพื่อให้ส่วนราชการและหน่วยงานต่างๆ ใช้เป็นแนวทางในการจัดทำแผนยุทธศาสตร์การพัฒนาประเทศในด้านต่างๆ อาทิ แผนพัฒนาเศรษฐกิจและสังคมแห่งชาติ แผนเฉพาะด้านต่างๆ เช่น ด้านความมั่นคง เศรษฐกิจ การศึกษา ศิลปวัฒนธรรม ฯลฯ แผนปฏิบัติการในระดับกระทรวงและในระดับพื้นที่ ให้มีความสอดคล้องกันตามห้วงเวลานอกจากนี้ยุทธศาสตร์ชาติจะใช้เป็นกรอบในการจัดสรรงบประมาณและทรัพยากรอื่นๆ ของประเทศ เพื่อขับเคลื่อนการพัฒนาอย่างมีเอกภาพให้บรรลุเป้าหมาย โดยจะต้องอาศัยการประสานความร่วมมือจากหลายภาคส่วน ภายใต้ระบบประชาธิปไตย คือ ความร่วมมือของภาครัฐภาคเอกชน ภาคประชาชนและประชาสังคม ทั้งนี้ รัฐธรรมนูญแห่งราชอาณาจักรไทยจะได้มีการกำหนดเกี่ยวกับบทบาทของยุทธศาสตร์ชาติและแนวทางในการนำยุทธศาสตร์ชาติไปสู่การปฏิบัติ เพื่อที่ส่วนราชการและหน่วยงานต่างๆ จะสามารถขับเคลื่อนการพัฒนาได้อย่างต่อเนื่องและบูรณาการ

๒.๕ ปัจจัยความสำเร็จของยุทธศาสตร์ชาติ

๒.๕.๑ สาระของยุทธศาสตร์ชาติ กำหนดวิสัยทัศน์ระยะยาวที่ชัดเจน มีการกำหนดเป้าหมายและภาพในอนาคตของประเทศที่ชัดเจนและเป็นที่ยอมรับ และยอมรับเป็นเจ้าของร่วมกันสามารถถ่ายทอดเป้าหมายของยุทธศาสตร์ชาติ สู่เป้าหมายเฉพาะด้านต่างๆ ตามระยะเวลาเป็นช่วงๆ ของหน่วยงานปฏิบัติได้ และมีการกำหนดตัวชี้วัดที่สามารถวัดผลสัมฤทธิ์ได้

๒.๕.๒ ระบบและกฎหมาย มีกฎหมายรองรับ มีกลไกเชื่อมโยงกับแผนพัฒนาเศรษฐกิจและสังคมแห่งชาติและแผนในระดับต่างๆ เพื่อให้ส่วนราชการนำยุทธศาสตร์ชาติไปปฏิบัติ รวมทั้งกรอบกฎหมายด้านการจัดสรรงบประมาณ ให้สามารถระดมทรัพยากรเพื่อผลักดันขับเคลื่อนการดำเนินการตามยุทธศาสตร์ชาติอย่างมีบูรณาการ และกรอบกฎหมายที่จะกำหนดให้การดำเนินการตามยุทธศาสตร์ชาติมีความต่อเนื่อง รวมทั้งมีระบบการติดตามและประเมินผลอย่างเป็นระบบในทุกๆ ระดับ

๒.๕.๓ กลไกสู่การปฏิบัติ มีกลไกที่สอดรับ/สอดคล้องตั้งแต่ระดับการ จัดทำยุทธศาสตร์ การนำไปสู่การปฏิบัติ และการติดตามประเมินผล รวมทั้งมีกลไกในการกำกับดูแล บริหารจัดการและการขับเคลื่อนยุทธศาสตร์ชาติสู่การปฏิบัติอย่างมีประสิทธิภาพและหน่วยงานปฏิบัติจะต้องมีความเข้าใจ สามารถกำหนดแผนงานโครงการให้สอดคล้องกับเป้าหมายที่กำหนดไว้ในยุทธศาสตร์ชาติ

๑.๒ แผนพัฒนาเศรษฐกิจและสังคมแห่งชาติ ฉบับที่ ๑๒

แผนพัฒนาเศรษฐกิจและสังคมแห่งชาติ ฉบับที่ ๑๒ พ.ศ.๒๕๖๐-๒๕๖๔ ได้น้อมนำหลัก “ปรัชญาเศรษฐกิจพอเพียง” มาเป็นปรัชญานำทางในการพัฒนาประเทศอย่างต่อเนื่องจากแผนพัฒนาเศรษฐกิจและสังคมแห่งชาติ ฉบับที่ ๙-๑๑ โดยการจัดทำแผนพัฒนาเศรษฐกิจและสังคมแห่งชาติ ฉบับที่ ๑๒ ครั้งนี้ สำนักคณะกรรมการพัฒนาเศรษฐกิจและสังคมแห่งชาติ (สศช.) ได้จัดทำบนพื้นฐานของกรอบยุทธศาสตร์ชาติ ๒๐ ปี (พ.ศ.๒๕๖๐-๒๕๗๙) ซึ่งเป็นแผนหลักของการพัฒนาประเทศ และเป้าหมายการพัฒนาที่ยั่งยืน (Sustainable Development Goals : SDGs) รวมทั้งการปรับโครงสร้างประเทศไทยไปสู่ประเทศไทย ๔.๐ ตลอดจนประเด็นการปฏิรูปประเทศ นอกจากนี้ได้ให้ความสำคัญกับการมีส่วนร่วมของภาคีการพัฒนาทุกภาคส่วน เพื่อร่วมกันกำหนดวิสัยทัศน์และทิศทางการพัฒนาประเทศ รวมทั้งร่วมจัดทำรายละเอียดยุทธศาสตร์ของแผนฯ เพื่อมุ่งสู่ “ความมั่นคง มั่งคั่ง และยั่งยืน” ซึ่งทิศทางของแผนพัฒนาเศรษฐกิจและสังคมแห่งชาติ ฉบับที่ ๑๒ มีรายละเอียดดังนี้

๑. กรอบแนวคิดและหลักการ

ในช่วงของแผนพัฒนาเศรษฐกิจและสังคมแห่งชาติฉบับที่ ๑๒ (พ.ศ. ๒๕๖๐ - ๒๕๖๔) ประเทศไทยจะยังคงประสบภาวะแวดล้อมและบริบทของการเปลี่ยนแปลงต่างๆ ที่อาจก่อให้เกิดความเสี่ยงทั้งจากภายในและภายนอกประเทศ อาทิ กระแสการเปิดเศรษฐกิจเสรี ความท้าทายของเทคโนโลยีใหม่ๆ การเข้าสู่สังคมผู้สูงอายุ การเกิดภัยธรรมชาติที่รุนแรง ประกอบกับสภาวะการณ์ด้านต่างๆ ทั้งเศรษฐกิจ สังคม ทรัพยากรธรรมชาติและสิ่งแวดล้อมของประเทศในปัจจุบันที่ยังคงประสบปัญหาในหลายด้าน เช่น ปัญหาผลิตภาพการผลิตความสามารถในการแข่งขัน คุณภาพการศึกษา ความเหลื่อมล้ำทางสังคม เป็นต้น ทำให้การพัฒนาในช่วงแผนพัฒนาฯ ฉบับที่ ๑๒ จึงจำเป็นต้องยึดกรอบแนวคิดและหลักการในการวางแผนที่สำคัญ ดังนี้

- (๑) การน้อมนำและประยุกต์ใช้หลักปรัชญาของเศรษฐกิจพอเพียง
- (๒) คนเป็นศูนย์กลางของการพัฒนาอย่างมีส่วนร่วม
- (๓) การสนับสนุนและส่งเสริมแนวคิดการปฏิรูปประเทศ
- (๔) การพัฒนาสู่ความมั่นคง มั่งคั่ง ยั่งยืน สังคมอยู่ร่วมกันอย่างมีความสุข

๒. สถานะของประเทศ

๒.๑ ด้านเศรษฐกิจ

๒.๑.๑ ๓ ปีแรกของแผนพัฒนาฯ ฉบับที่ ๑๑ เริ่มแสดงให้เห็นถึงข้อจำกัดในการขยายตัวทางเศรษฐกิจ แม้ว่าเศรษฐกิจของไทยในระยะที่ผ่านมา (ยกเว้นช่วงวิกฤตการณ์ทางเศรษฐกิจ ปี ๒๕๔๐-๒๕๔๑) จะขยายตัวได้ดีเฉลี่ยประมาณร้อยละ ๕ ต่อปี จนทำให้รายได้ประชาชาติต่อหัว (GNP Per Capita) ในปี ๒๕๕๗ มาอยู่ที่ประมาณ ๑๙๖,๒๔๐ บาท หรือประมาณ ๖,๐๔๑ ดอลลาร์ สรอ. ต่อคนต่อปี ซึ่งทำให้ประเทศไทยได้ขยับฐานะขึ้นมาเป็นประเทศรายได้ปานกลางชั้นสูง (Upper Middle Income Country) แต่ในระยะ ๘ ปีที่ผ่านมาการขยายตัวทางเศรษฐกิจจะชะลอตัวลงและมีความผันผวน โดยขยายตัวเฉลี่ยเพียงร้อยละ ๓.๒ ชะลอจากร้อยละ ๕.๗ ในช่วงแผนพัฒนาฯ ฉบับที่ ๙ ซึ่งต่ำกว่าศักยภาพของระบบเศรษฐกิจและต่ำกว่าระดับที่จะทำให้ประเทศไทยหลุดจากกับดักประเทศรายได้ปานกลางในระยะเวลาดังกล่าว โดยสาเหตุที่สำคัญประการหนึ่งมาจากการชะลอตัวของการลงทุนโดยรวมอย่างต่อเนื่อง ดังจะเห็นได้จาก สัดส่วนการลงทุนรวมต่อผลิตภัณฑ์มวลรวมในประเทศ (Gross Domestic Product : GDP) ลดลงจากร้อยละ ๔๑.๓ ในช่วงปี ๒๕๓๔ - ๒๕๓๙ เป็นร้อยละ ๒๕.๕ ในช่วงปี ๔๓ - ๕๗ นอกจากนี้ เมื่อเทียบกับประเทศอื่นๆ ในภูมิภาค จะพบว่าอัตราการขยายตัวของการลงทุนของไทยโดยเฉลี่ยในช่วงปี ๔๓-๕๗ อยู่ที่ประมาณร้อยละ ๔.๙ ต่ำกว่าสิงคโปร์และมาเลเซียซึ่งมีระดับการพัฒนาที่สูงกว่าไทย

๒.๑.๒ การปรับโครงสร้างการผลิตสู่ประเทศรายได้ปานกลางชั้นสูง แต่ความสามารถในการแข่งขันเริ่มลดลง โครงสร้างการผลิตของไทยได้เปลี่ยนผ่านจากภาคเกษตรไปสู่ภาคอุตสาหกรรมและบริการมากขึ้น (สัดส่วนของภาคเกษตร อุตสาหกรรม และบริการในปี ๒๕๕๓ ที่ระดับร้อยละ ๙.๙ ๒๕.๔ และ ๖๔.๗ เป็นร้อยละ ๗.๒ ๒๘.๕ และ ๖๔.๓ ในปี ๒๕๕๗ ตามลำดับ) โดยภาคอุตสาหกรรมได้มีการสั่งสมองค์ความรู้และเทคโนโลยีอย่างต่อเนื่อง ทำให้มีการพัฒนาจากอุตสาหกรรมขั้นปฐมภายใต้การบริหารจัดการของเงินทุนต่างชาติมาเป็นอุตสาหกรรมพื้นฐาน (Supporting Industry) และอุตสาหกรรมที่มีเทคโนโลยีสูงขึ้นภายใต้เครือข่ายของบริษัทแม่ในต่างชาติและของนักลงทุนไทยที่มีสัดส่วนสูงขึ้น จนประเทศไทยกลายเป็นประเทศรายได้ปานกลางชั้นสูง ขณะเดียวกันก็มีการเคลื่อนย้ายแรงงานจากภาคเกษตรไปยังภาคอุตสาหกรรมและบริการที่มีประสิทธิภาพการผลิตสูงกว่า ทำให้ผลิตภาพแรงงานในระยะที่ผ่านมายังเพิ่มในระดับที่น่าพอใจแต่การชะลอตัวของการกำลังแรงงานและการเพิ่มผลิตภาพการผลิตของกำลังแรงงานเป็นไปอย่างล่าช้า ประกอบกับผลิตภาพการผลิตของปัจจัยการผลิตรวม (Total Factor Productivity : TFP) ที่ลดลงทำให้ความสามารถในการแข่งขันระหว่างประเทศในระยะหลังลดลงซึ่งสะท้อนมาที่

ปริมาณการส่งออกรวมขยายตัวช้าลงจากร้อยละ ๙.๗ ต่อปีในช่วงแผนพัฒนาฯ ฉบับที่ ๙ (พ.ศ. ๒๕๔๕-๒๕๔๙) เป็นเฉลี่ยร้อยละ ๑.๑ ในช่วง ๓ ปีของแผนพัฒนาฯ ฉบับที่ ๑๑ (พ.ศ. ๒๕๕๕-๒๕๕๗)

๒.๑.๓ ผลิตภาพการผลิตของปัจจัยการผลิตรวม (TFP) ยังคงอยู่ในระดับต่ำทำให้ขาดพลังในการขับเคลื่อนการขยายตัวทางเศรษฐกิจให้หลุดพ้นจากการเป็นประเทศรายได้ปานกลาง ซึ่งต้องอาศัยการผลิตที่มีเทคโนโลยีและนวัตกรรมการผลิตที่เป็นของตนเองมากขึ้น แม้ว่าการขยายตัวของผลิตภาพการผลิตรวมในช่วงก่อนแผนพัฒนาฯ ฉบับที่ ๑๐ จะอยู่ในระดับที่น่าพอใจก็ตาม แต่มีแนวโน้มลดลงในระยะ ๘ ปี ที่ผ่านมา และยังมีความล่าช้าเมื่อเทียบกับประเทศที่เริ่มพัฒนาประเทศในช่วงเวลาเดียวกันและสามารถยกระดับการพัฒนาประเทศเข้าสู่การเป็นประเทศรายได้สูงในช่วงก่อนหน้า ทั้งนี้การขยายตัวของผลิตภาพการผลิตรวม ลดลงจากร้อยละ ๓.๓๒ ในช่วงแผนพัฒนาฯ ฉบับที่ ๙ เป็นร้อยละ ๒.๐๕ ในช่วงครึ่งแรกของแผนพัฒนาฯ ฉบับที่ ๑๑ ทำให้ประเทศไทยจำเป็นต้องให้ความสำคัญกับการพัฒนาเทคโนโลยีและนวัตกรรมการผลิตเพิ่มการลงทุนเพื่อเพิ่มประสิทธิภาพของระบบเศรษฐกิจ และเพิ่มแรงขับเคลื่อนจากผลิตภาพการผลิตของปัจจัยแรงงาน

๒.๑.๔ การลดลงของความแข็งแกร่งด้านเสถียรภาพทางเศรษฐกิจจะเป็นอุปสรรคต่อการแก้ไขปัญหาเชิงโครงสร้าง การรองรับเงื่อนไขในระบบเศรษฐกิจโลก และการดำเนินนโยบายและการบริหารจัดการเศรษฐกิจในอนาคต แม้ว่าเศรษฐกิจไทยจะประสบปัญหาเสถียรภาพทางเศรษฐกิจรุนแรงถึงสองครั้งในปี ๒๕๒๔ และ ๒๕๔๐ แต่การให้ความสำคัญกับการรักษาวินัยทางการเงินและการคลังทำให้เสถียรภาพของเศรษฐกิจไทยอยู่ในเกณฑ์ที่แข็งแกร่ง โดยเฉพาะเมื่อเทียบกับประเทศที่มีระดับการพัฒนาในระดับใกล้เคียงกัน อย่างไรก็ตามเสถียรภาพทางเศรษฐกิจซึ่งเป็นจุดแข็งของเศรษฐกิจไทยและเอื้ออำนวยต่อการขยายตัวทางเศรษฐกิจมาอย่างต่อเนื่องเริ่มมีสัญญาณที่จะเป็นข้อจำกัดต่อการขยายตัวทางเศรษฐกิจในระยะยาวมากขึ้น โดยเฉพาะหนี้สาธารณะซึ่งเพิ่มขึ้นจากเฉลี่ยร้อยละ ๓๗.๙ ในช่วงแผนพัฒนาฯ ฉบับที่ ๑๐ เป็นร้อยละ ๔๒.๒ ในช่วง ๓ ปีแรกของแผนพัฒนาฯ ฉบับที่ ๑๑ ซึ่งชี้ให้เห็นว่าแม้จะอยู่ภายใต้กรอบวินัยทางการคลังแต่มีแนวโน้มเพิ่มขึ้นจากผลของการดำเนินมาตรการกระตุ้นเศรษฐกิจระยะสั้นในระยะที่ผ่านมาและจะเป็นข้อจำกัดต่อการใช้มาตรการทางการคลังในการกระตุ้นเศรษฐกิจและการพัฒนาศักยภาพการขยายตัวทางเศรษฐกิจในระยะต่อไป

๒.๑.๕ อันดับความสามารถในการแข่งขันโดยรวมยังปรับตัวดีขึ้นไม่มากนัก เนื่องจากต่างประเทศมีพลังการขับเคลื่อนมากกว่าไทย และประเทศไทยอยู่ในสถานการณ์การแข่งขันที่อยู่ตรงกลางระหว่างประเทศที่มีความได้เปรียบด้านต้นทุนแรงงานและการผลิต และประเทศที่มีความก้าวหน้าและความสามารถในการแข่งขันทางนวัตกรรมและความคิดสร้างสรรค์ โดยในปี พ.ศ. ๒๕๕๗ WEF (World Economic Forum) ได้จัดอันดับความสามารถในการแข่งขันของประเทศไทยเป็นอันดับที่ ๓๑ จาก ๑๔๔ ประเทศ และในปี พ.ศ. ๒๕๕๗ IMD (International Institute for Management Development) ได้จัดอันดับไว้ที่ ๓๐ จาก ๖๑ ประเทศชั้นนำ ในขณะที่ผลการวิจัยประเทศที่มีความสะดวกในการเข้าไปประกอบธุรกิจประจำปี ๒๕๕๘ หรือ Ease of Doing Business ๒๐๑๕ ซึ่งดำเนินการโดยธนาคารโลกนั้นประเทศไทยได้รับการจัดให้อยู่ในอันดับที่ ๒๖ จาก ๑๘๙ ประเทศทั่วโลก

๒.๑.๖ สถานการณ์การพัฒนาวิทยาศาสตร์ เทคโนโลยี วิจัย และนวัตกรรมของประเทศได้รับการยกระดับดีขึ้นจากการผนึกกำลังของหน่วยงานด้านวิทยาศาสตร์ เทคโนโลยี วิจัย และนวัตกรรม และเชื่อมโยงให้เกิดความมั่นใจของภาคธุรกิจเอกชน แต่ยังคงอยู่ในระดับต่ำเมื่อเปรียบเทียบกับกลุ่มประเทศที่มีรายได้สูง โดยในปี ๒๕๕๗ อันดับความพร้อมด้านโครงสร้างพื้นฐานทางวิทยาศาสตร์อยู่ที่ ๔๗ และด้านเทคโนโลยีที่ ๔๔ จาก ๖๑ ประเทศที่จัดอันดับโดย IMD ลดลงเมื่อเทียบกับอันดับที่ ๓๗ และ ๔๓ ตามลำดับในปี ๒๕๕๑ และตลอดช่วงระยะเวลา ๑๔ ปีที่ผ่านมา (๒๕๔๓-๒๕๕๖) ค่าเฉลี่ยการลงทุนด้านการวิจัยและพัฒนาต่อ GDP ยังคงอยู่ในระดับร้อยละ ๐.๑๗ ต่อ GDP โดยในปี ๒๕๕๖ (ข้อมูลล่าสุด) ประเทศไทยมีการลงทุนด้านการวิจัยและพัฒนาเพิ่มขึ้นเป็นร้อยละ ๐.๔๘ ต่อ GDP โดยเป็นการลงทุนวิจัยและพัฒนาจากภาครัฐประมาณร้อยละ ๕๓ และจากภาคเอกชน

ประมาณร้อยละ ๔๗ ขณะที่ประเทศที่พัฒนาแล้ว เช่น เกาหลีใต้ ญี่ปุ่น สหรัฐอเมริกา ออสเตรเลีย มีค่าใช้จ่ายเพื่อ การวิจัยและพัฒนาอยู่ที่ร้อยละ ๔.๐๓, ๓.๓๕, ๒.๗๙, และ ๒.๒๗ ต่อ GDP ในปี ๒๕๕๕ ตามลำดับ

ขณะเดียวกันบุคลากรด้านการวิจัยและพัฒนาของประเทศยังมีจำนวนไม่เพียงพอต่อการส่งเสริม การพัฒนาวิทยาศาสตร์ เทคโนโลยี วิจัย และนวัตกรรมในระดับก้าวหน้า โดยในปี ๒๕๕๖ บุคลากรด้านการวิจัยและ พัฒนามีจำนวน ๑๑ คนต่อประชากร ๑๐,๐๐๐ คน ซึ่งเมื่อเปรียบเทียบกับประเทศพัฒนาแล้ว ส่วนใหญ่จะอยู่ที่ ระดับ ๒๐-๓๐ คนต่อประชากร ๑๐,๐๐๐ คน

๒.๑.๗ สถานการณ์ด้านโครงสร้างพื้นฐานยังคงมีปัญหาในหลายๆ ด้าน ประกอบด้วยรูปแบบ การขนส่งยังไม่สามารถปรับเปลี่ยนจากทางถนนเป็นทางน้ำและทางรางได้ตามเป้าหมายและยังขาดการพัฒนา คุณภาพการให้บริการ การบริหารจัดการกิจการประปาอย่างขาดเอกภาพ การให้บริการน้ำประปาอย่างกระจุกในเขตนคร หลวงและเขตเมืองหลักในภูมิภาค และมีแหล่งน้ำดิบไม่เพียงพอ การให้บริการ ICT ยังไม่ทั่วถึงกระจุกตัวอยู่ในเมือง และมีราคาค่อนข้างสูง ประสิทธิภาพการใช้พลังงานของประเทศมีแนวโน้มลดลงเล็กน้อยและยังคงเผชิญกับความ เสี่ยงด้านความมั่นคงทั้งในระยะสั้นและระยะยาว นอกจากนี้ การส่งเสริมการวิจัยและพัฒนาเทคโนโลยีและการ พัฒนานวัตกรรมด้านพลังงานและ ICT อยู่ในระดับต่ำและมีข้อจำกัด ยังไม่สามารถพัฒนาต่อยอดในเชิงพาณิชย์ได้ อย่างเป็นรูปธรรมนอกจากนี้ ด้านบุคลากรและการบริหารจัดการ รวมทั้งกฎหมายที่เกี่ยวข้องกับการบริหารจัดการ ด้านโครงสร้างพื้นฐานยังขาดประสิทธิภาพ โดยเฉพาะการคุ้มครองทรัพย์สินทางปัญญา การทำธุรกรรม อิเล็กทรอนิกส์ การรักษาความปลอดภัย และข้อจำกัดต่อการทำธุรกิจใหม่และการประกอบกิจการในต่างประเทศ ตลอดจนบุคลากรด้านโลจิสติกส์ยังขาดความรู้และทักษะเฉพาะด้านที่ตรงต่อความต้องการของอุตสาหกรรม เช่น ความรู้ด้านภาษา ความรู้ด้านเทคโนโลยี และความรู้ในการดำเนินธุรกิจต่างประเทศ เป็นต้น

๒.๒ ด้านสังคม

๒.๒.๑ โครงสร้างประชากรเปลี่ยนแปลงเข้าสู่การเป็นสังคมสูงวัย แต่ยังคงมีปัญหาทั้งในเชิง ปริมาณและคุณภาพของประชากรในทุกช่วงวัย เนื่องจากปัจจัยหลักๆ ได้แก่

(๑) ประชากรวัยเด็กของไทยมีจำนวนลดลงอย่างรวดเร็ว มีพัฒนาการไม่สมวัยและ การตั้งครรภ์ในกลุ่มวัยรุ่นที่มีแนวโน้มเพิ่มขึ้น อัตราการเจริญพันธุ์รวมลดลงจาก ๖.๓ คน ในช่วงปี ๒๕๐๗-๒๕๐๘ เป็น ๑.๖๒ คนในช่วงปี ๒๕๔๘-๒๕๕๕ และคาดว่าในปี ๒๕๘๓จะลดลงเหลือเพียง ๑.๓ คน

(๒) กำลังแรงงานมีแนวโน้มลดลง และแรงงานกว่าร้อยละ ๓๐ เป็นประชากรกลุ่มเจ เนอเรชั่น Y (Gen Y)* ขณะที่ผลิตภาพแรงงานยังเพิ่มขึ้นช้า ซึ่งจะเป็นข้อจำกัดต่อการพัฒนาในระยะต่อไป กำลังแรงงานของไทยมีจำนวน ๓๘.๙ ล้านคนในช่วงปี ๒๕๕๕-๒๕๕๗ และเริ่มลดลงร้อยละ ๐.๑ ในปี ๒๕๕๖ และ ร้อยละ ๐.๒ ในปี ๒๕๕๗ ขณะที่ผลิตภาพแรงงานเฉลี่ยเพิ่มขึ้นร้อยละ ๒.๒ ต่อปีในช่วง ๑๐ ปีที่ผ่านมา (ปี ๒๕๔๘- ๒๕๕๗) แต่ยังต่ำกว่าประเทศเพื่อนบ้าน เช่น มาเลเซีย ๑ เท่าตัว และสิงคโปร์ ๕ เท่าตัว และกำลังแรงงานกว่าร้อยละ ๖๕.๑ มีการศึกษาระดับมัธยมต้นและต่ำกว่า นอกจากนี้ กำลังแรงงานกลุ่มเจเนอเรชั่นวาย ซึ่งมีจำนวนร้อยละ ๒๗ ของประชากรในปี ๒๕๕๓ มีลักษณะความเป็นปัจเจกสูง ไม่ให้ความสำคัญกับการมีครอบครัว ส่งผลต่อรูปแบบ การประกอบอาชีพและอัตราการเจริญพันธุ์รวมของประเทศในอนาคต

(๓) กลุ่มผู้สูงอายุวัยกลางและวัยปลายมีแนวโน้มเพิ่มสูงขึ้น สะท้อนถึงภาระค่าใช้จ่าย ด้านสุขภาพที่เพิ่มมากขึ้น ขณะที่ผู้สูงอายุจำนวนมากยังมีรายได้ไม่เพียงพอในการยังชีพ ผู้สูงอายุมีแนวโน้ม เพิ่มขึ้นจาก ๑๐.๓ ล้านคน (ร้อยละ ๑๖.๒) ในปี ๒๕๕๘ เป็น ๒๐.๕ ล้านคน (ร้อยละ ๓๒.๑) ในปี ๒๕๘๓ การ เพิ่มขึ้นของผู้สูงอายุวัยกลางและวัยปลายจะส่งผลต่อภาระค่าใช้จ่ายในการดูแลที่เพิ่มสูงขึ้น แม้ผู้สูงอายุมีส่วนร่วมใน กำลังแรงงานเพิ่มขึ้น แต่มีรายได้ไม่เพียงพอกับค่าใช้จ่าย เนื่องจากมีการออมน้อย และแหล่งรายได้หลักร้อยละ ๗๘.๕ ของรายได้ทั้งหมดมาจากการเกื้อหนุนของบุตร

๒.๒.๒ คริวเรือนไทยโดยเฉลี่ยมีขนาดลดลงและรูปแบบของครอบครัวเปลี่ยนแปลงมีหลากหลายรูปแบบมากขึ้น อัตราการเจริญพันธุ์ที่ลดลงส่งผลให้ขนาดครัวเรือนโดยเฉลี่ยลดลงจาก ๓.๖ คน ในปี ๒๕๔๓ เหลือ ๓ คน ในปี ๒๕๕๖ โดยครัวเรือนเดี่ยว คริวเรือน ๑ รุ่น และครัวเรือนแกว่งกลางมีการขยายตัวมากที่สุดในช่วงปี ๒๕๔๓-๒๕๕๖ ส่งผลให้ความสัมพันธ์ทางสังคมและครอบครัวเปลี่ยนแปลงไปทำให้ครอบครัวเสี่ยงต่อการล่มสลาย

๒.๒.๓ คนไทยยังมีปัญหาเชิงคุณภาพทั้งด้านสุขภาพ การเรียนรู้ และคุณธรรมจริยธรรม โดยคนไทยมีอายุคาดเฉลี่ยสูงขึ้น อายุคาดเฉลี่ยเมื่อแรกเกิดของคนไทย ปี ๒๕๕๗ เพศชาย ๗๑.๓ ปี เพศหญิง ๗๘.๒ ปี แต่เสียชีวิตก่อนวัยอันควรจากโรคและการบาดเจ็บ เนื่องจากโรคไม่ติดต่อและอุบัติเหตุ อย่างไรก็ตาม คนไทยได้รับโอกาสทางการศึกษาสูงขึ้น จำนวนปีการศึกษาเฉลี่ยของประชากรวัยแรงงานอายุ ๑๕.๕๕ ปี เพิ่มขึ้นอย่างต่อเนื่อง โดยช่วงปี ๒๕๕๑-๒๕๕๖ มีการศึกษาเฉลี่ย ๘.๙ ปี ขณะที่คุณภาพการศึกษาอยู่ในระดับต่ำ สะท้อนได้จากคะแนนผลสัมฤทธิ์ทางการเรียนของนักเรียนชั้นพื้นฐาน (O-NET) ในปี ๒๕๕๖ มีค่าเฉลี่ยต่ำกว่าร้อยละ ๕๐ นอกจากนี้ คนไทยส่วนใหญ่มีปัญหาด้านคุณธรรมจริยธรรม โดยผลการวิจัยและการสำรวจต่างๆ พบว่าปัญหาสำคัญที่สุด คือ ความซื่อสัตย์สุจริต และการทุจริตคอร์รัปชัน โดยเห็นว่าต้องส่งเสริมคุณธรรมจริยธรรมในสังคมไทยเร่งด่วน

๒.๒.๔ สถานการณ์ความยากจนมีแนวโน้มลดลง แต่ยังคงมีความเหลื่อมล้ำของการกระจายรายได้ สัดส่วนคนจนลดลงอย่างต่อเนื่องจากร้อยละ ๔๒ ในปี ๒๕๔๓ เหลือร้อยละ ๑๐.๙ ในปี ๒๕๕๖ แต่ความยากจนยังกระจุกตัวหนาแน่นในภาคตะวันออกเฉียงเหนือและภาคเหนือ ขณะที่ความเหลื่อมล้ำด้านรายได้มีแนวโน้มดีขึ้นเล็กน้อย ค่าสัมประสิทธิ์ความไม่เสมอภาค (Gini Coefficient) ด้านรายได้ลดลงจาก ๐.๔๘๔ ในปี ๒๕๕๔ เหลือ ๐.๔๖๕ ในปี ๒๕๕๖ อย่างไรก็ตามความแตกต่างของรายได้ระหว่างกลุ่มคนรวยที่สุดกับกลุ่มคนจนที่สุดแตกต่างกันถึง ๓๔.๙ เท่า ในปี ๒๕๕๖ โดยกลุ่มคนรวยที่สุดร้อยละ ๑๐ ถือครองรายได้สูงถึงร้อยละ ๓๖.๘ ของรายได้ทั้งหมด ขณะที่กลุ่มคนจนที่สุดร้อยละ ๑๐ ถือครองรายได้เพียงร้อยละ ๑.๑ สาเหตุพื้นฐานที่สำคัญจากโครงสร้างเศรษฐกิจที่ไม่สมดุล ส่งผลให้การกระจายประโยชน์ของการพัฒนาไปยังกลุ่มคนต่างๆ ในสังคมไม่ทั่วถึง* ประชากรที่เกิดช่วงปี ๒๕๕๕-๒๕๕๖

๒.๒.๕ ความเหลื่อมล้ำระหว่างกลุ่มคนยังคงเป็นปัญหาสำคัญของสังคมไทย
อันเนื่องมาจาก

(๑) ความเหลื่อมล้ำด้านสินทรัพย์ทั้งด้านการเงินและการถือครองที่ดินยังคงกระจุกตัวอยู่ในกลุ่มคนเพียงส่วนน้อย โดยเฉพาะอย่างยิ่งการถือครองที่ดินโดยกลุ่มผู้ถือครองที่ดินร้อยละ ๒๐ มีการถือครองที่ดินมากที่สุด มีสัดส่วนการถือครองที่ดินสูงกว่ากลุ่มผู้ถือครองที่ดินร้อยละ ๒๐ ที่มีการถือครองที่ดินน้อยที่สุด ๓๒๕.๗ เท่า เนื่องจากปัญหากรรมสิทธิ์ที่ดิน และการขาดประสิทธิภาพในการบริหารจัดการที่ดินว่างเปล่าของภาครัฐ

(๒) เด็กยากจนยังเข้าไม่ถึงการศึกษาขั้นพื้นฐาน ขณะที่โอกาสในการเข้าถึงการศึกษาในระดับปริญญาตรียังมีความแตกต่างกันตามฐานะของกลุ่มประชากร ระหว่างเขตเมือง-ชนบทและระหว่างภูมิภาค มีปัจจัยหลักมาจากปัญหาเรื่องค่าครองชีพและการเดินทางไปศึกษา โดยกลุ่มประชากรร้อยละ ๑๐ ที่มีฐานะความเป็นอยู่ดีที่สุด มีโอกาสเข้าถึงการศึกษาระดับปริญญาตรีมากกว่ากลุ่มประชากรร้อยละ ๑๐ ที่มีฐานะความเป็นอยู่ด้อยที่สุดประมาณ ๑๙.๑ เท่า นักศึกษาในเขตเมืองมีโอกาสสูงกว่านักศึกษาในเขตชนบทประมาณ ๒.๒ เท่า

(๓) คุณภาพการให้บริการสาธารณสุขยังคงมีความเหลื่อมล้ำกันระหว่างภูมิภาค โดยเฉพาะการกระจายทรัพยากรทางการแพทย์และสาธารณสุข อาทิ จากการสำรวจทรัพยากรสาธารณสุขในปี ๒๕๕๖ พบว่า อัตราส่วนแพทย์ต่อประชากรระหว่างกรุงเทพฯ และภาคตะวันออกเฉียงเหนือต่างกันถึง ๓.๖ เท่า

(๔) ความเหลื่อมล้ำการเข้าถึงการคุ้มครองทางสังคมของแรงงาน แรงงานอิสระเข้าถึงการคุ้มครองมากขึ้น จากการเข้าถึงการประกันตนตามมาตรา ๕๐ ที่เพิ่มขึ้นจาก ๑.๒๙ ล้านคน ในปี ๒๕๕๕ เป็น ๒.๔๗๑ ล้านคน ในปี ๒๕๕๗ ทำให้แรงงานในระบบมีสัดส่วนเพิ่มขึ้นเป็นร้อยละ ๔๒.๔ ในปี ๒๕๕๗ อย่างไรก็ตาม แรงงานในระบบได้รับค่าจ้างเฉลี่ยสูงกว่าแรงงานนอกระบบประมาณ ๒.๑ เท่า ในปี ๒๕๕๖

(๕) ความเหลื่อมล้ำด้านกระบวนการยุติธรรม เนื่องจากประชาชนไม่เข้าใจกฎหมาย เข้าไม่ถึงกระบวนการยุติธรรม และหน่วยงานในกระบวนการยุติธรรมขาดการบูรณาการในการทำงาน นอกจากนี้ ผู้มีรายได้น้อยมักไม่ได้รับความเป็นธรรม ไม่สามารถต่อสู้คดีจากการที่ไม่สามารถรับภาระค่าใช้จ่ายในกระบวนการยุติธรรมและต้องใช้ระยะเวลายาวนาน

๒.๒.๖ คนไทยมีความมั่นคงทางสังคมมากขึ้น จากการที่คนไทยกว่าร้อยละ ๙๙.๙ ได้รับความคุ้มครองทางด้านสุขภาพ โดยอยู่ภายใต้ระบบประกันสุขภาพถ้วนหน้าร้อยละ ๗๓.๘ ระบบประกันสังคมร้อยละ ๑๖.๗ และระบบสวัสดิการรักษายาบาลข้าราชการ/รัฐวิสาหกิจร้อยละ ๗.๑ ขณะที่ กลุ่มผู้ด้อยโอกาสมีหลักประกันทางรายได้มั่นคงขึ้นและมีความครอบคลุมมากขึ้น โดยในปี ๒๕๕๘ ผู้สูงอายุได้รับการสงเคราะห์เบี้ยยังชีพเพิ่มขึ้นเป็นแบบขั้นบันไดตามช่วงอายุ ๘.๓ ล้านคน จากผู้สูงอายุทั้งประเทศ ๑๐.๔ ล้านคน ส่วนผู้พิการได้รับเบี้ยยังชีพเพิ่มขึ้นเป็น ๘๐๐ บาท ครอบคลุมผู้พิการร้อยละ ๘๙.๕ และรัฐให้เงินอุดหนุนแก่เด็กด้อยโอกาสที่อยู่ในครอบครัวยากจนให้ได้รับการเลี้ยงดูที่มีคุณภาพภายใต้โครงการอุดหนุนเพื่อการเลี้ยงดูเด็กแรกเกิดอย่างไรก็ตาม สวัสดิการด้านที่อยู่อาศัยยังไม่ครอบคลุมกลุ่มผู้มีรายได้น้อยและผู้ยากไร้ แม้ว่ารัฐจัดสวัสดิการด้านที่อยู่อาศัยภายใต้โครงการต่างๆ แต่ปัจจุบันกลุ่มผู้มีรายได้น้อยและรายได้น้อยปานกลางยังไม่มีกรรมสิทธิ์ในที่อยู่อาศัยถึง ๔.๕๔๔,๙๒๖ ครัวเรือน อย่างไรก็ตาม รัฐเริ่มให้ความสำคัญกับการพัฒนาที่อยู่อาศัยแก่ผู้สูงอายุโดยเฉพาะผู้ที่มีรายได้น้อยและผู้ยากไร้

๒.๒.๗ วัฒนธรรมอันดีงามของไทยเริ่มเสื่อมถอยและสังคมไทยมีแนวโน้มเป็นสังคมพหุวัฒนธรรมมากขึ้น อาทิ การให้คุณค่ากับความสนุกสนาน และความสะดวกสบาย ละเลยเรื่องวินัย มีความเห็นแก่ตัว ไม่รู้จักเสียสละ ไม่เอื้อเฟื้อเผื่อแผ่ และขาดความรับผิดชอบ นอกจากนี้ยังมีแนวโน้มการเป็นสังคมพหุวัฒนธรรม โดยเฉพาะการเข้ามาของแรงงานต่างชาติที่ก่อให้เกิดการนำเอาวัฒนธรรมต้นทางผสมผสานกับวัฒนธรรมท้องถิ่น

๒.๒.๘ ความเข้มแข็งของชุมชนมีแนวโน้มที่ดีขึ้น ชุมชนสามารถแก้ปัญหาและสนองตอบความต้องการของชุมชนด้วยตนเองได้ดีขึ้น โดยมีกระบวนการจัดทำแผนชุมชนที่ครอบคลุมทุกพื้นที่ และบูรณาการเป็นแผนตำบลเพื่อเชื่อมโยงกับแผนขององค์กรปกครองส่วนท้องถิ่น แผนพัฒนาอำเภอ และแผนพัฒนาจังหวัดเพื่อให้ได้รับการสนับสนุนทั้งในด้านองค์ความรู้ และงบประมาณในกิจกรรมที่เกินความสามารถของชุมชน มีการรวมกลุ่มทำกิจกรรมทั้งด้านเศรษฐกิจ สังคม สิ่งแวดล้อมและเชื่อมโยงเป็นเครือข่ายเพิ่มขึ้นจาก ๑๔๒,๖๓๒ แห่งในปี ๒๕๕๕ เป็น ๑๕๒,๓๗๗ แห่ง ในปี ๒๕๕๖ ส่วนใหญ่เป็นกลุ่มธุรกิจชุมชนและอาชีพ ร้อยละ ๓๒.๕๑ ขององค์กรทั้งหมด และองค์กรการเงิน ร้อยละ ๒๖.๗๗

๒.๒.๙ ความไม่ยอมรับในความคิดเห็นที่แตกต่างกันส่งผลให้เกิดความขัดแย้งในสังคม ในช่วงระยะเวลากว่า ๑๐ ปีที่ผ่านมา ความขัดแย้งในเชิงความคิดเห็นทางการเมืองของกลุ่มต่างๆ ที่มีความรุนแรงมากขึ้นนำไปสู่ความสูญเสียต่อชีวิต ทรัพย์สิน และส่งผลกระทบต่อสภาพจิตใจของประชาชนทั้งทางตรงและทางอ้อม

๒.๓ ด้านทรัพยากรธรรมชาติและสิ่งแวดล้อม

๒.๓.๑ ทรัพยากรธรรมชาติส่วนใหญ่ถูกนำไปใช้ในการพัฒนาจำนวนมาก ก่อให้เกิดความเสื่อมโทรมอย่างต่อเนื่องและเกิดปัญหาความขัดแย้งในการใช้ประโยชน์ทรัพยากรธรรมชาติมากขึ้น

(๑) พื้นที่ป่าไม้ลดลง เนื่องจากจำนวนประชากรที่เพิ่มมากขึ้น ทำให้ความต้องการใช้ที่ดินเพื่อการผลิตทางการเกษตร การอยู่อาศัย และการพัฒนาโครงสร้างพื้นฐานเพิ่มมากขึ้นตามไปด้วย พื้นที่ป่าไม้จึงถูกบุกรุกทำลายมากขึ้น โดยพื้นที่ป่าไม้ลดลงจาก ๑๗๑.๐๒ ล้านไร่ หรือร้อยละ ๕๓.๓๓ ของพื้นที่ทั้งหมดของประเทศในปี ๒๕๐๔ เป็น ๑๐๒ ล้านไร่ หรือคิดเป็นร้อยละ ๓๑.๖ ในปี ๒๕๕๖

(๒) ทรัพยากรดินเสื่อมโทรม ทำให้ความหลากหลายทางชีวภาพถูกคุกคามทรัพยากร ดินและที่ดินมีปัญหาความเสื่อมโทรมของดินจากการใช้ประโยชน์ที่ไม่ถูกต้องตามหลักวิชาการ ดินเกษตรกรรมเสื่อมคุณภาพ การชะล้างพังทลายของดิน นอกจากนี้ ยังมีปัญหาพื้นที่สูงชันหรือพื้นที่ภูเขา ซึ่งมีข้อจำกัดในการนำไปใช้ประโยชน์การใช้ทรัพยากรที่ดินของประเทศไทยยังไม่มีประสิทธิภาพและขาดการบูรณาการของหน่วยงานที่เกี่ยวข้อง การบริหารจัดการที่ดินมีปัญหาความไม่เป็นธรรมและการกระจายสิทธิการถือครองที่ดิน ความหลากหลายทางชีวภาพกำลังตกอยู่ภายใต้ภาวะถูกคุกคามโดยมีสาเหตุมาจากการสูญเสียระบบนิเวศป่าไม้อย่างต่อเนื่องเป็นเวลานาน

(๓) ป่าชายเลนและระบบนิเวศชายฝั่งถูกทำลาย และมีการเปลี่ยนแปลงสภาพไปใช้ประโยชน์อื่นๆ จำนวนมาก เช่น การเพาะเลี้ยงชายฝั่ง โดยเฉพาะการทำนากุ้ง การขยายตัวของเมืองและอุตสาหกรรม ทำให้พื้นที่ป่าชายเลนลดลงจากปี ๒๕๐๔ ที่มีพื้นที่ป่าชายเลนกว่า ๒.๓ ล้านไร่ เหลือเพียง ๑.๕ ล้านไร่ ในปี ๒๕๕๒ คิดเป็นการลดลงร้อยละ ๓๔.๘ ทำให้รัฐเริ่มมีนโยบายปกป้องป่าชายเลนอย่างจริงจัง โดยไม่อนุญาตการต่อสัมปทานบัตรทั้งหมดตั้งแต่ปี ๒๕๓๔ และห้ามการใช้ประโยชน์อื่นๆ อย่างไรก็ตาม ในระหว่างปี ๒๕๔๙-๒๕๕๔ พบว่า ป่าชายเลนมีสภาพดีขึ้น ในปี ๒๕๕๔ ผลผลิตประมงทะเลมีปริมาณเพียง ๑.๖๑ ล้านตัน ลดลงจากปี ๒๕๔๙ ที่มีปริมาณ ๒.๔๒ ล้านตัน ในขณะที่พื้นที่เพาะเลี้ยงสัตว์น้ำชายฝั่งของประเทศไทยยังคงขยายตัวอย่างต่อเนื่องจากปริมาณความต้องการสัตว์น้ำที่เพิ่มมากขึ้น

(๔) การผลิตพลังงานในประเทศไม่เพียงพอกับความต้องการ แต่ประสิทธิภาพการใช้พลังงานดีขึ้น ความต้องการใช้พลังงานของประเทศเพิ่มขึ้นตลอด ๓๐ ปีที่ผ่านมาแต่การผลิตพลังงานเชิงพาณิชย์เพื่อการบริโภคภายในประเทศไม่เพียงพอกับความต้องการ ทำให้ต้องนำเข้าจากต่างประเทศเพิ่มขึ้นโดยในปี ๒๕๕๕ ต้องนำเข้าเพิ่มขึ้นร้อยละ ๖ อยู่ที่ระดับ ๑.๐๘ ล้านบาร์เรลเทียบเท่าน้ำมันดิบต่อวัน คิดเป็นร้อยละ ๕๔ ของความต้องการใช้ในปี ๒๕๕๕ และคิดเป็นร้อยละ ๑๒.๕ ของ GDP โดยน้ำมันดิบมีการนำเข้าสูงที่สุดคิดเป็นร้อยละ ๗๖ ของการนำเข้าพลังงานทั้งหมด ขณะที่การใช้พลังงานเชิงพาณิชย์ขั้นต้นในปี ๒๕๕๕ เพิ่มขึ้นร้อยละ ๖.๘ อยู่ที่ระดับ ๑.๙๘๑ พันบาร์เรลเทียบเท่าน้ำมันดิบต่อวัน ทั้งนี้ ประสิทธิภาพการใช้พลังงานของประเทศไทยมีแนวโน้มดีขึ้น โดยมีอัตราการเพิ่มขึ้นของการใช้พลังงานต่ำกว่าอัตราขยายตัวของ GDP โดยในปี ๒๕๕๕ การเพิ่มขึ้นของ GDP ร้อยละ ๑ ขณะที่มีการใช้พลังงานเพิ่มขึ้นเพียงร้อยละ ๐.๖

(๕) ทรัพยากรน้ำยังมีส่วนที่ไม่สามารถจัดสรรได้ตามความต้องการ ประเทศไทยประกอบด้วย ๒๕ ลุ่มน้ำหลัก น้ำทำตามธรรมชาติมีปริมาณรวม ๒๘๕,๒๒๗ ล้านลูกบาศก์เมตร ขณะที่การพัฒนาแหล่งเก็บกักน้ำในประเทศมีความจุคิดเป็นร้อยละ ๒๘ ของปริมาณน้ำท่าธรรมชาติ มีอ่างน้ำบาดาลทั้งหมด ๒๗ อ่างน้ำบาดาล มีปริมาณการกักเก็บในชั้นน้ำบาดาลรวมประมาณ ๑.๑๓ ล้านล้านลูกบาศก์เมตร มีศักยภาพที่จะพัฒนาขึ้นมาใช้ได้ โดยไม่กระทบต่อปริมาณน้ำบาดาลที่มีอยู่ได้รวมปีละ ๖๘,๒๐๐ ล้านลูกบาศก์เมตร อย่างไรก็ตาม การพัฒนาน้ำบาดาลขึ้นมาใช้ มีข้อจำกัดในเรื่องขงความคุ้มทุน เนื่องจากมีค่าใช้จ่ายในการสูบน้ำ และการดำเนินการสำรวจสูง ขณะที่ภาพรวมความต้องการใช้น้ำในประเทศ ในปี ๒๕๕๗ มีจำนวนประมาณ ๑๕๑,๗๕๐ ล้านลูกบาศก์เมตร โดยที่ศักยภาพของการเข้าถึงแหล่งน้ำของภาคส่วนต่างๆ มีจำนวน ๑๐๒,๑๔๐ ล้านลูกบาศก์เมตร และยังไม่สามารถจัดสรรน้ำตามความต้องการได้อีกประมาณ ๔๙,๖๑๐ ล้านลูกบาศก์เมตร

๒.๓.๒ ปัญหาสิ่งแวดล้อมเพิ่มสูงขึ้นตามการขยายตัวของเศรษฐกิจและชุมชนเมือง

(๑) ปัญหาขยะมูลฝอยยังไม่ได้รับการแก้ไขอย่างมีประสิทธิภาพ แนวโน้มอัตราการเกิดขยะมูลฝอยเฉลี่ยต่อคนต่อวันเพิ่มสูงขึ้นจาก ๑.๐๔ กิโลกรัม/คน/วัน ในปี ๒๕๕๓ เป็น ๑.๑๑ กิโลกรัม/คน/วัน ในปี ๒๕๕๗ สถานที่กำจัดขยะแบบถูกต้องตามหลักวิชาการมีเพียงร้อยละ ๑๙ และมีการนำมูลฝอยกลับไปใช้ประโยชน์เพียงร้อยละ ๑๘ ทำให้มีปริมาณขยะสะสมตกค้างเพิ่มสูงขึ้นถึง ๑๙.๙ ล้านตัน ในปี ๒๕๕๖ ของเสียอันตราย ในปี ๒๕๕๗ มีประมาณ ๒.๖๙ ล้านตัน โดยขยะอิเล็กทรอนิกส์มีแนวโน้มเพิ่มขึ้นร้อยละ ๑๐ ต่อปี เนื่องจากความก้าวหน้าทาง

เทคโนโลยีที่มีการปรับเปลี่ยนอย่างรวดเร็ว ส่งผลให้ในอนาคตอาจต้องประสบปัญหาการกำจัดซากของเสียเหล่านี้ หากภาครัฐไม่มีมาตรการหรือมีกฎหมายควบคุมการรีไซเคิลขยะอย่างครบวงจร ขณะที่การจัดการของเสียอันตรายจากภาคอุตสาหกรรมสามารถจัดการได้ประมาณร้อยละ ๗๐ โดยภาคอุตสาหกรรมมีการนำของเสียอันตรายกลับมาใช้ประโยชน์ใหม่มากขึ้น แต่ยังคงพบการลักลอบทิ้งกากอุตสาหกรรมในหลายพื้นที่อย่างต่อเนื่องจากต้นทุนในการกำจัดสูง

(๒) มลพิษทางอากาศยังเกินมาตรฐานหลายแห่ง แต่มีแนวโน้มดีขึ้น ในปี ๒๕๕๗ พบสารมลพิษทางอากาศเกินค่ามาตรฐานในหลายพื้นที่ของประเทศ และที่เป็นปัญหาสำคัญได้แก่ฝุ่นละออง ก๊าซโอโซน และสารอินทรีย์ระเหยง่าย (VOCs) โดยมีพื้นที่วิกฤติในเขตพื้นที่มาบตาพุด จังหวัดระยอง ที่ยังคงประสบปัญหาสารอินทรีย์ระเหยง่าย ในขณะที่พื้นที่อื่น เช่น กรุงเทพฯ ปทุมธานีเชียงใหม่ ขอนแก่น พบสารเบนซินเกินค่ามาตรฐาน แต่ส่วนใหญ่มีปริมาณลดลงจากปีที่ผ่านมา ซึ่งได้รับผลดีจากการปรับปรุงมาตรฐานน้ำมันเชื้อเพลิงเมื่อต้นปี ๒๕๕๗ ทั้งนี้ ในพื้นที่กรุงเทพมหานคร การที่ปัญหาฝุ่นละอองและเบนซินมีปริมาณลดลง ส่วนหนึ่งเป็นผลจากการปรับปรุงมาตรฐานน้ำมันเชื้อเพลิงจาก EURO ๓ เป็น EURO ๔ ตั้งแต่ปี ๒๕๕๕ และการปรับปรุงระบบขนส่งสาธารณะและทางจักรยาน การเข้มงวดกับการตรวจจับรถควันดำ อย่างไรก็ตาม ปัญหามลพิษทางอากาศในพื้นที่มาจากสาเหตุหลักคือปริมาณรถยนต์จำนวนมากสำหรับมลพิษจากหมอกควัน ในพื้นที่ภาคเหนือตอนบน พบว่าสถานการณ์ดีขึ้นเป็นลำดับ โดยความร่วมมือและการทำงานระหว่างภาครัฐ องค์กรปกครองส่วนท้องถิ่น (อปท.) และประชาชนดีขึ้น

(๓) คุณภาพน้ำที่อยู่ในเกณฑ์ดีมีแนวโน้มลดลง สถานการณ์คุณภาพน้ำในช่วง ๑๐ ปีที่ผ่านมา (พ.ศ. ๒๕๔๘-๒๕๕๗) มีแนวโน้มเสื่อมโทรมลง โดยแหล่งน้ำที่อยู่ในเกณฑ์ดีมีแนวโน้มลดลงส่วนแหล่งน้ำที่อยู่ในเกณฑ์พอใช้และเสื่อมโทรมมีแนวโน้มเพิ่มขึ้น สาเหตุสำคัญมาจากการชะหน้าดินที่มีปูดก้างจากการเกษตร และการปศุสัตว์ และการระบายน้ำเสียจากชุมชน ระบบบำบัดน้ำเสียรวมของชุมชน มีจำนวนไม่เพียงพอต่อการบำบัดน้ำเสียที่เพิ่มขึ้นตามการขยายตัวและการเจริญเติบโตของชุมชน โดยปัจจุบัน มีปริมาณน้ำเสียจากชุมชน ๑๐.๓ ล้านลูกบาศก์เมตรต่อวัน ขณะที่ระบบบำบัดน้ำเสียรองรับน้ำเสียที่เกิดขึ้นได้เพียงร้อยละ ๓๑

(๔) ประเทศไทยปล่อยก๊าซเรือนกระจกเพิ่มขึ้น แต่อัตราการเติบโตลดลงปริมาณการปล่อยก๊าซเรือนกระจกจากสาขาพลังงานมีแนวโน้มเพิ่มขึ้นอย่างต่อเนื่อง ตามปริมาณความต้องการใช้พลังงานที่เพิ่มขึ้นตามการขยายตัวทางเศรษฐกิจของประเทศ จากรายงานแห่งชาติฉบับที่ ๒ การจัดทำบัญชีก๊าซเรือนกระจกของประเทศไทย ระบุว่าประเทศไทยมีการปล่อยก๊าซเรือนกระจก ในปี ๒๕๓๓ ปริมาณ ๒๒๙.๐๘ ล้านตันคาร์บอนไดออกไซด์เทียบเท่า และเพิ่มเป็น ๒๖๕.๙ ล้านตันคาร์บอนไดออกไซด์เทียบเท่า ในปี ๒๕๔๗ โดยปริมาณการปล่อยก๊าซเรือนกระจกมีแนวโน้มเพิ่มขึ้นร้อยละ ๓.๓ ต่อปี อย่างไรก็ตาม อัตราการเติบโตลดลงในช่วง ๕ ปีที่ผ่านมา ทั้งนี้เนื่องมาจากมาตรการการลดก๊าซเรือนกระจกต่างๆ ที่มีการดำเนินงานเพิ่มมากขึ้นในประเทศ ประกอบกับการกักเก็บก๊าซเรือนกระจกในภาคป่าไม้และการใช้ประโยชน์ที่ดินมีแนวโน้มเพิ่มมากขึ้นร้อยละ ๑.๑ จึงส่งผลให้ภาคดังกล่าวเป็นภาคที่มีความสำคัญมากในการเพิ่มการดูดกลับและช่วยลดปริมาณการปล่อยก๊าซเรือนกระจกโดยรวมของประเทศ

๒.๓.๓ ภัยพิบัติทางธรรมชาติโดยเฉพาะอย่างยิ่งอุทกภัยเกิดขึ้นบ่อยครั้งและมีความรุนแรงมากขึ้น ส่งผลกระทบต่อภาคการผลิตและวิถีการดำรงชีวิตของคนไทย ทั้งอุทกภัย ภัยแล้ง วัตภัย และดินถล่ม สร้างความเสียหายนับเป็นมูลค่ากว่าหมื่นล้านบาท อันเป็นผลกระทบมาจากการเปลี่ยนแปลงสภาพภูมิอากาศ ภัยพิบัติทางธรรมชาติโดยเฉพาะอย่างยิ่งอุทกภัยมีแนวโน้มและความถี่มากขึ้น ซึ่งจะส่งผลกระทบต่อภาคการผลิตและวิถีการดำรงชีวิตของคนไทยเป็นประจำทุกปีในมิติของจำนวนประชากรเสี่ยงภัยจะพบว่าภัยแล้งเป็นภัยธรรมชาติที่ส่งผลกระทบต่อประชากรเป็นจำนวนมากกว่าภัยประเภทอื่นๆ ในขณะที่น้ำท่วมเป็นภัยธรรมชาติที่ส่งผลให้ประเทศไทยถูกจัดอยู่ในลำดับประเทศที่มีความเสี่ยงตุนๆ ของโลก

๒.๔ ด้านการบริหารจัดการและการปรับปรุงประสิทธิภาพกลไกการพัฒนา

๒.๔.๑ ด้านธรรมาภิบาล

(๑) ประเทศไทยจะต้องให้ความสำคัญกับเรื่องธรรมาภิบาลอย่างเร่งด่วนจากการประเมินผ่านดัชนีความอยู่เย็นเป็นสุขร่วมกันในสังคมไทย ซึ่งว่า สังคมไทยในภาพรวมมีความอยู่เย็นเป็นสุขร่วมกันอยู่ในระดับปานกลางในปี ๒๕๕๖ แต่องค์ประกอบด้านสังคมประชาธิปไตยที่มีธรรมาภิบาลอยู่ในระดับที่ต้องเร่งแก้ไข สถานการณ์ดังกล่าว ถือเป็นความจำเป็นของประเทศไทยที่จะต้องให้ความสำคัญกับเรื่องธรรมาภิบาลอย่างเร่งด่วน เนื่องจากสถานการณ์วิกฤตคุณธรรม จริยธรรมและธรรมาภิบาลของสังคมไทยหลักธรรมาภิบาล ตามระเบียบสำนักนายกรัฐมนตรีว่าด้วยการสร้างระบบบริหารกิจการบ้านเมืองและสังคมที่ดี พ.ศ. ๒๕๕๒ มีอย่างน้อย ๖ ประการคือ (๑) หลักนิติธรรม (๒) หลักคุณธรรม (๓) หลักความโปร่งใส (๔) หลักความมีส่วนร่วม (๕) หลักความรับผิดชอบ (๖) หลักความคุ้มค่า ขณะนี้ ได้มีการสะสมตัวและลูกกลมสู่ทุกภาคส่วน ได้แก่ ภาคการเมืองทั้งระดับชาติและระดับท้องถิ่นที่มีการซื้อสิทธิ์ ขยายเสียง มีการทุจริตเพื่อให้ได้รับการเลือกตั้ง มีผลประโยชน์ส่วนตนทับซ้อนกับผลประโยชน์รัฐหน่วยงานภาครัฐ มีระบบการบริหารงานที่ไม่เป็นธรรมาภิบาล มีการใช้อำนาจหน้าที่โดยมิชอบ หาผลประโยชน์ให้ตนเองและพวกพ้อง ภาคธุรกิจบางส่วนมีการร่วมมือกับนักการเมืองและข้าราชการ กระทำการทุจริตเพื่อให้ได้งานจากภาครัฐ ปิดงานอย่างรวดเร็ว ผูกขาดทางธุรกิจ หลีกเลี้ยงภาษี ขาดความรับผิดชอบต่อผู้บริโภค ภาคประชาชนมีแนวโน้มยอมรับการทุจริตต่างๆ ที่ตนเองได้รับประโยชน์มากขึ้น สถาบันทางศาสนาบางส่วนประพฤติผิดคุณธรรมและจริยธรรมเสียเอง มีปัญหาการบริหารจัดการทรัพย์สินของส่วนรวม ขาดความโปร่งใส ปล่อยให้คนบางกลุ่มใช้ศาสนาเป็นเครื่องมือแสวงหาประโยชน์ สීමวลชนหลายสำนักวางตัวไม่เป็นกลาง ไม่แสดงบทบาทในการต่อต้านการทุจริตหรือปกปิดข้อเท็จจริง รับผลประโยชน์จากกลุ่มนายทุนและนักธุรกิจการเมืองจนไม่สามารถรักษาจริยธรรมหรือจรรยาบรรณของวิชาชีพได้

(๒) ภาคเอกชนมีการประเมินหลักบรรษัทภิบาล ตั้งแต่ปี ๒๕๔๔ โดยสมาคมส่งเสริมสถาบันกรรมการบริษัทไทย (Thai Institute of Directors : IOD) ได้สำรวจการกำกับดูแลกิจการของบริษัทจดทะเบียนในตลาดหลักทรัพย์แห่งประเทศไทยอย่างต่อเนื่อง พบว่า บริษัทจดทะเบียนที่มีธรรมาภิบาลมีคะแนนเฉลี่ยอยู่ที่ ๗๒% ในปี ๒๕๕๗ ถือว่าอยู่ในระดับดีเมื่อเทียบกับปี ๒๕๔๕ ที่มีคะแนนเฉลี่ยอยู่ที่ ๕๒% และมีคะแนนเฉลี่ยลดลงเมื่อเทียบกับปี ๒๕๕๔ ที่มีคะแนนเฉลี่ยอยู่ที่ ๗๗% แสดงให้เห็นว่า บริษัทจดทะเบียนไทย ให้ความสำคัญในการพัฒนาการกำกับดูแลกิจการที่ดีเพื่อโอกาสในการเติบโตอย่างยั่งยืนและสร้างความเชื่อมั่นแก่ผู้ลงทุนทั้งในประเทศและต่างประเทศสู่การยอมรับในระดับสากล

๒.๔.๒ ด้านการบริหารจัดการภาครัฐและการกระจายอำนาจ

(๑) การบริหารจัดการภาครัฐมีการปรับปรุงตามยุคสมัย พระราชบัญญัติระเบียบบริหารราชการแผ่นดิน พ.ศ. ๒๕๓๔ ได้จัดระเบียบการบริหารราชการแผ่นดินแบ่งออกเป็น ๓ ส่วนได้แก่ บริหารราชการส่วนกลาง บริหารราชการส่วนภูมิภาค และบริหารราชการส่วนท้องถิ่นที่ใช้หลักการกระจายอำนาจที่ส่วนกลางได้มอบอำนาจระดับหนึ่งให้ประชาชนในท้องถิ่นไปดำเนินการปกครองตนเองอย่างอิสระโดยที่ไม่ขัดต่อกฎหมายของประเทศ ทั้งสามส่วนนี้อยู่ในการควบคุมและบริหารงานของคณะรัฐมนตรี ซึ่งมีหน้าที่รับผิดชอบบริหารราชการแผ่นดิน รวมไปถึงการกำหนดนโยบายเพื่อให้ข้าราชการนำไปปฏิบัติ ทั้งนี้การปฏิรูประบบราชการที่เกิดการเปลี่ยนแปลงอย่างชัดเจนในโครงสร้างของหน่วยราชการเกิดขึ้นจากพระราชบัญญัติปรับปรุงกระทรวง ทบวง กรม พ.ศ. ๒๕๔๕ มีการกำหนดส่วนราชการไว้เป็น ๒๐ กระทรวง และส่วนราชการไม่สังกัดสำนักนายกรัฐมนตรี กระทรวง หรือทบวง

(๒) การกระจายอำนาจเกิดผลสำเร็จหลายด้านแต่ยังมีปัญหาที่ต้องแก้ไขการกระจาย

อำนาจให้แก่ อปท. ในระยะที่ผ่านมาได้ดำเนินการตามแนวทางของรัฐธรรมนูญแห่งราชอาณาจักรไทย พ.ศ. ๒๕๔๐ และ ๒๕๕๐ และตามแผนการกระจายอำนาจให้แก่องค์กรปกครองส่วนท้องถิ่น และแผนปฏิบัติการกำหนดขั้นตอนการกระจายอำนาจให้แก่องค์กรปกครองส่วนท้องถิ่นฉบับที่ ๑ และฉบับที่ ๒ นอกจากนั้น มีการใช้งบประมาณเป็นตัวกระตุ้นให้เกิดการถ่ายโอนภารกิจ หน้าที่และเพิ่มรายได้ในการดำเนินงานของ อปท. โดยในปีงบประมาณ พ.ศ. ๒๕๔๓ สัดส่วนของรายได้ของท้องถิ่นต่อรายได้รัฐบาลคิดเป็นร้อยละ ๑๓.๓๑ เพิ่มขึ้นเป็นร้อยละ ๒๕.๑๗ ในปีงบประมาณ ๒๕๕๐ และร้อยละ ๒๘.๒๑ ในปีงบประมาณ พ.ศ. ๒๕๕๙ มีการถ่ายโอนภารกิจไปแล้วตามแผนปฏิบัติการกำหนดขั้นตอนการกระจายอำนาจให้แก่ อปท. ฉบับที่ ๑ จำนวน ๑๘๕ ภารกิจจากภารกิจที่จะต้องถ่ายโอน ๒๔๕ ภารกิจและถ่ายโอนภารกิจตามแผนปฏิบัติการฯ ฉบับที่ ๒ จำนวน ๗๕ งาน/กิจกรรม จาก ๑๑๔ งาน/กิจกรรม และถ่ายโอนบุคลากรจากส่วนกลางให้องค์กรปกครองส่วนท้องถิ่น จำนวน ๙.๘๕๐ คน แบ่งเป็นข้าราชการ ๑,๓๗๘ คน บุคลากรทางการศึกษา ๕,๒๙๕ คน ข้าราชการกระทรวงสาธารณสุขซึ่งประจำอยู่ที่สถานีอนามัย จำนวน ๗๙ คน และลูกจ้างประจำ ๓,๐๙๘ คน อย่างไรก็ตามยังมีปัญหาที่ต้องการการแก้ไข เช่น การทับซ้อนของอำนาจหน้าที่และเขตพื้นที่ระหว่างองค์การบริหารส่วนจังหวัดและเทศบาลหรือองค์การบริหารส่วนตำบล ทำให้การจัดบริการสาธารณะให้กับประชาชนยังขาดความสมดุล ปัญหาการซื้อเสียง ทำให้การเลือกตั้งระดับท้องถิ่นขาดความชอบธรรม และปัญหาการขาดแคลนรายได้ของ อปท. ซึ่งรายได้ที่ท้องถิ่นจัดเก็บเองในภาพรวมมีสัดส่วนเพียงร้อยละ ๙.๙๐ ของรายได้รัฐบาลในปีงบประมาณ พ.ศ. ๒๕๔๙ และเพิ่มเป็นร้อยละ ๑๐.๖๕ ในปีงบประมาณ พ.ศ. ๒๕๕๙ ท้องถิ่นจำเป็นต้องพึ่งพาเงินอุดหนุนจากรัฐบาล คิดเป็นร้อยละ ๓๘.๕๒ และร้อยละ ๓๙.๔๖ ตามลำดับส่งผลให้ อปท. ในพื้นที่ที่มีกิจกรรมทางเศรษฐกิจหนาแน่น เช่น การเป็นแหล่งที่ตั้งของอุตสาหกรรม การค้า การบริการ การเป็นพื้นที่เขตพัฒนาเศรษฐกิจพิเศษ แหล่งท่องเที่ยวที่มีชื่อเสียงระดับโลก การจัดบริการสาธารณะรองรับการเติบโตของเมืองและการเพิ่มขึ้นของประชากรแฝงและแรงงานต่างด้าวได้อย่างมีขอบเขตจำกัด

๒.๔.๓ ด้านการทุจริตคอร์รัปชัน

ไทยกำลังประสบปัญหาการทุจริตเชิงนโยบายและผลประโยชน์ทับซ้อนเป็นอย่างมาก พัฒนาการของการทุจริตคอร์รัปชันในสังคมไทยเปลี่ยนแปลงจากในอดีตที่มีรูปแบบการทุจริตจัดซื้อจัดจ้าง รัับสินบน ซึ่งสามารถตรวจสอบหาหลักฐานจับผิดมาลงโทษได้ เนื่องจากมีความซับซ้อนไม่มากเท่ากับการทุจริตคอร์รัปชันในปัจจุบันที่ประเทศไทยมีความเสียหายจากการทุจริตคอร์รัปชันขนาดใหญ่ที่สูงเป็นแสนล้านบาท อันเนื่องจากการทุจริตเชิงนโยบายและผลประโยชน์ทับซ้อนซึ่งเป็นรูปแบบใหม่ที่เกิดมากขึ้นในช่วงที่รัฐเข้ามามีบทบาทในการพัฒนาเศรษฐกิจและการหาประโยชน์จากรัฐกิจในโลกสมัยใหม่ มีความซับซ้อนเพิ่มขึ้นและในปัจจุบันประเทศไทยประสบปัญหาการทุจริตเชิงนโยบายและผลประโยชน์ทับซ้อนเป็นอย่างมาก ไม่ว่าจะเป็นองค์กรภาครัฐหรือภาคเอกชน และมาตรการต่างๆ ที่ออกมา รวมทั้งกฎหมายเกี่ยวกับการทุจริตและการตรวจสอบจากองค์กรต่างๆ ยังไม่สามารถที่จะเข้าไปแก้ไขปัญหาล่าช้าได้ ดังปรากฏตามดัชนีภาพลักษณ์คอร์รัปชัน (Corruption Perception Index : CPI) พ.ศ. ๒๕๕๗ ขององค์กรเพื่อความโปร่งใสนานาชาติ พบว่าประเทศไทยได้ ๓๘ คะแนนจากคะแนนเต็ม ๑๐๐ คะแนน อยู่อันดับที่ ๘๕ จากการจัดอันดับทั้งหมด ๑๗๕ ประเทศทั่วโลก จะเห็นได้ว่าประเทศไทยมีคะแนนดีขึ้นเล็กน้อยเทียบกับปี ๒๕๕๖ ที่ได้ ๓๕ คะแนน อยู่อันดับ ๑๐๒ โดยเมื่อเทียบกับประเทศในกลุ่มอาเซียน พบว่าประเทศไทยมีคะแนนเท่ากับประเทศฟิลิปปินส์ ส่วนประเทศสิงคโปร์สูงถึง ๘๔ คะแนน และมาเลเซียได้ ๕๒ คะแนน (คะแนนมากหมายถึงมีคอร์รัปชันน้อย)

๓ บริบทการเปลี่ยนแปลงและภาพอนาคตประเทศไทย

๓.๑ บริบทภายใน

๓.๑.๑ ภาพเศรษฐกิจไทยในกรณีฐาน

ภายใต้สมมติฐาน (๑) แนวโน้มการขยายตัวของเศรษฐกิจโลกเฉลี่ยร้อยละ ๓.๘ ในช่วงแผนพัฒนาฯ ฉบับที่ ๑๒ และร้อยละ ๔.๒ ในช่วงแผนพัฒนาฯ ฉบับที่ ๑๓ (๒) การลงทุนภาครัฐขยายตัวเฉลี่ยร้อยละ ๔ (๓)ราคาน้ำมันเฉลี่ย ๗๐-๙๐ ดอลลาร์ สรอ. ต่อบาร์เรลในช่วงแผนพัฒนาฯ ฉบับที่ ๑๒ และเฉลี่ย ๘๐-๑๐๐ ดอลลาร์ สรอ. ต่อบาร์เรลในช่วงแผนพัฒนาฯ ฉบับที่ ๑๓ (๔) ผลผลิตภาพการผลิตรวมขยายตัวร้อยละ ๒.๑ โดยผลิตภาพการผลิตภาคเกษตรหดตัวต่อเนื่องเฉลี่ยร้อยละ ๐.๘ ภาคอุตสาหกรรมขยายตัวเฉลี่ยร้อยละ ๒.๐ และภาคบริการขยายตัวเฉลี่ยร้อยละ ๓.๐ (๕) การลงทุนภาคเอกชนขยายตัวเฉลี่ยร้อยละ ๕ และ (๖) กำลังแรงงานลดลงเฉลี่ยร้อยละ ๐.๒ และร้อยละ ๐.๗ ในช่วงแผนพัฒนาฯ ฉบับที่ ๑๒ และ ๑๓ ตามลำดับภายใต้สมมติฐานเหล่านี้ เศรษฐกิจไทยในช่วง ๑๐ ปีข้างหน้ามีแนวโน้มที่จะขยายตัวเฉลี่ยร้อยละ ๓.๓-๔.๓ โดยมีค่ากลางของการประมาณการร้อยละ ๓.๘ ซึ่งทำให้เศรษฐกิจไทยจะสามารถขยับฐานะขึ้นเป็นประเทศ รายได้สูงในช่วงปี ๒๕๗๑ (ในกรณีเศรษฐกิจขยายตัวเฉลี่ยร้อยละ ๔.๓ - ๒๕๗๔) (ในกรณีเศรษฐกิจขยายตัวเฉลี่ยร้อยละ ๓.๓) การขยายตัวในกรณีฐานดังกล่าวทำให้เศรษฐกิจไทยมีความเสี่ยงที่จะตกอยู่ภายใต้กับดักประเทศรายได้ปานกลางอย่างถาวรมากขึ้น เมื่อคำนึงถึงเงื่อนไขในระยะยาว โดยเฉพาะ (๑) การลดลงของกำลังแรงงานที่จะหดตัวเร่งขึ้นเป็นเฉลี่ยร้อยละ ๑.๐ ในช่วงแผนพัฒนาฯ ฉบับที่ ๑๔ ซึ่งจะเป็ปัจจัยถ่วงต่อการขยายตัวทางเศรษฐกิจมากขึ้น (๒) ขีดความสามารถด้านการคิดค้นเทคโนโลยีและนวัตกรรมซึ่งเป็นสิ่งจำเป็นในการยกระดับฐานะประเทศเข้าสู่การเป็นประเทศรายได้สูงจะลดลงตามการเพิ่มขึ้นของสัดส่วนของประชากรผู้สูงอายุ (๓) จำนวนประชากรรวมจะเริ่มลดลงในปี ๒๕๗๐ ซึ่งส่งผลให้อุปสงค์และการผลิตเพื่อตอบสนองความต้องการในประเทศขยายตัวช้าลง (๔) การเพิ่มขึ้นของขีดความสามารถในการแข่งขันของประเทศต่างๆ ที่การปรับตัวเข้าสู่สังคมผู้สูงอายุช้ากว่าไทย (๕) ภาระการใช้จ่ายเพื่อดูแลผู้สูงอายุเพิ่มขึ้นทำให้การจัดสรรงบประมาณเพื่อการพัฒนาประเทศเพื่อยกระดับฐานะการพัฒนาประเทศมีข้อจำกัดมากขึ้น (๖) เกณฑ์รายได้ขั้นต่ำสำหรับการเป็นประเทศรายได้ขั้นสูงปรับตัวเพิ่มขึ้นเฉลี่ยประมาณ ๑๐๐-๒๐๐ ดอลลาร์ สรอ. ต่อคนต่อปีตามการเพิ่มขึ้นของรายได้และมาตรฐานการครองชีพของประเทศสำคัญๆ เงื่อนไขดังกล่าวทำให้ประเทศไทยมีความเสี่ยงที่จะไม่สามารถหารายได้ที่เพียงพอในการที่จะทำให้คนไทยได้รับการพัฒนาอย่างเต็มศักยภาพ มีความภาคภูมิใจ มีเกียรติและศักดิ์ศรีในประชาคมภูมิภาคและในเวทีโลก

๓.๑.๒ การเข้าสู่สังคมผู้สูงอายุ

การเข้าสู่สังคมผู้สูงอายุของประเทศไทยส่งผลให้อัตราการพึ่งพิงของประชากรวัยแรงงานต้องแบกรับการดูแลผู้สูงอายุเพิ่มสูงขึ้น โดยในปี ๒๕๕๓ มีประชากรวัยแรงงาน ๕ คนที่มีศักยภาพแบกรับผู้สูงอายุ ๑ คน และคาดการณ์ว่าในปี ๒๕๘๓ จะเหลือประชากรวัยแรงงานเพียง ๑.๗ คนแบกรับผู้สูงอายุ ๑ คน การขาดแคลนกำลังแรงงานทำให้ต้องนำเข้าแรงงานไร้ทักษะจากประเทศเพื่อนบ้าน ซึ่งส่งผลกระทบต่อตลาดแรงงานไทยในด้านการยกระดับรายได้และทักษะฝีมือแรงงานจะช้าลง ผลผลิตภาพแรงงานไทยอาจเพิ่มขึ้นช้า ปัญหาการค้ำมนุษย์และการขาดการคุ้มครองทางสังคมขั้นพื้นฐานที่จำเป็น ซึ่งจะเป็นปัญหาต่อเนื่องที่ส่งผลต่อคุณภาพชีวิตของคนไทย อาทิ อาชญากรรม โรคระบาด และภาระทางการคลังของระบบบริการทางสังคม อย่างไรก็ตาม นับเป็นโอกาสในการพัฒนาสินค้าและบริการ ธุรกิจบริการที่เหมาะสมกับกลุ่มผู้สูงอายุที่เพิ่มขึ้นเป็นตัวเลขเบื้องต้น สศช. จะคำนวณใหม่อีกครั้งเมื่อการปรับปรุงฐานข้อมูลในแบบจำลองเสร็จสมบูรณ์เกณฑ์ขั้นต่ำในปี ๒๕๔๖ ซึ่งอยู่ที่ ๑๒,๗๔๕ ดอลลาร์ สรอ. ต่อคนต่อปี

๓.๑.๓ ความเหลื่อมล้ำ

ความเหลื่อมล้ำเป็นปัญหาสำคัญในสังคมไทยทั้งความเหลื่อมล้ำด้านรายได้ โอกาสการเข้าถึงบริการภาครัฐและการเข้าถึงทรัพยากรธรรมชาติ นำไปสู่ความขัดแย้งในสังคม และเป็นอุปสรรคต่อการพัฒนาประเทศที่ลดทอนความเข้มแข็งทางเศรษฐกิจและความมั่นคงทางสังคม จากการกระจายรายได้และผลประโยชน์ของการพัฒนาไปยังกลุ่มคนต่างๆ ในสังคม บางพื้นที่และบางสาขาการผลิตไม่ทั่วถึงเป็นธรรมผลประโยชน์ส่วนใหญ่ตกอยู่ในกลุ่มที่มีโอกาสและรายได้สูง ทำให้สัดส่วนรายได้ระหว่างกลุ่มคนรวยร้อยละ ๑๐ ของประชากรกับกลุ่มคนจนร้อยละ ๑๐ ของประชากร มีความแตกต่างกันถึง ๓๔.๙ เท่า ในปี ๒๕๕๖ นอกจากนี้ความเหลื่อมล้ำยังส่งผลให้เกิดปัญหาต่างๆ อาทิ ปัญหาการทุจริตคอร์รัปชั่น คนยากจนขาดโอกาสการเข้าถึงบริการการศึกษาและสาธารณสุขที่มีคุณภาพอย่างเท่าเทียม การแย่งชิงทรัพยากร การรับรู้ข้อมูลข่าวสารปัญหาอาชญากรรมและยาเสพติด

๓.๑.๔ ความเป็นเมือง

การเปลี่ยนแปลงพื้นที่ชนบทไปสู่ความเป็นเมืองมีแนวโน้มเพิ่มขึ้นเพื่อลดความแออัดของเมืองหลวงและเมืองหลัก อันเป็นการกระจายความเจริญสู่พื้นที่อื่นๆ จึงจำเป็นที่จะต้องมีการลงทุนโครงสร้างพื้นฐานการจัดบริการสาธารณะเพื่อรองรับการเติบโตของเมือง การใช้ประโยชน์ของทรัพยากรท้องถิ่นทั้งปัจจัยการผลิตและแรงงานไปสู่ภาคการค้า บริการ และอุตสาหกรรม ตลอดจนการแสวงหาเทคโนโลยีใหม่ๆ ที่จะช่วยลดผลกระทบต่อสิ่งแวดล้อม ซึ่งจะส่งผลต่อการลดลงและความเสื่อมโทรมของทรัพยากรท้องถิ่น การลดลงของแรงงานในภาคเกษตรรวมทั้งปัญหาการบริหารจัดการขยะทั้งขยะชุมชนและอุตสาหกรรม ทั้งนี้ การเพิ่มขึ้นของประชากรและแรงงานในพื้นที่อาจส่งผลต่อการเปลี่ยนแปลงของวิถีชีวิตและวัฒนธรรมท้องถิ่น อย่างไรก็ตาม การผลิตและกิจกรรมทางเศรษฐกิจที่มีขนาดใหญ่ขึ้นเพื่อตอบสนองความต้องการคนในเมืองที่มากขึ้น จะส่งผลให้เกิดการประหยัดจากขนาด การขนส่งมีต้นทุนต่ำลง และการลงทุนในระบบสาธารณสุขไปรษณีย์จะมีความคุ้มค่ามากขึ้น นอกจากนี้ ความต้องการแรงงานที่มากขึ้นจะมีส่วนเอื้อหรือทำให้จำเป็นต้องมีการจัดตั้งสถาบันการศึกษาในพื้นที่เพื่อตอบสนองความต้องการของสถานประกอบการที่มีจำนวนมาก

๓.๑.๕ การบริหารจัดการภาครัฐ

(๑) ร่างรัฐธรรมนูญแห่งราชอาณาจักรไทย พ.ศ. ๒๕๕๘ วางกรอบด้านการบริหารจัดการภาครัฐ เอื้อต่อการพัฒนาธรรมาภิบาลภาครัฐ ร่างรัฐธรรมนูญแห่งราชอาณาจักรไทย พ.ศ. ๒๕๕๘ มีมาตราสำคัญๆ ที่จะช่วยสนับสนุนให้การบริหารจัดการและการปรับปรุงประสิทธิภาพกลไกการพัฒนา อาทิ มาตรา ๖๙ หน่วยงานของรัฐ องค์การเอกชน หรือองค์กรใดที่ดำเนินกิจกรรมโดยใช้เงินแผ่นดิน มีหน้าที่ต้องเปิดเผยข้อมูลเกี่ยวกับการดำเนินการดังกล่าวต่อสาธารณะ เพื่อให้พลเมืองได้ติดตามและตรวจสอบมาตรา ๘๒ รัฐต้องดำเนินการตามแนวนโยบายพื้นฐานแห่งรัฐ และต้องจัดระบบงานราชการและงานของรัฐอย่างอื่น ให้เป็นไปตามหลักธรรมาภิบาล พัฒนาและสร้างโอกาสเพื่อลดความเหลื่อมล้ำและสร้างความเป็นธรรมอย่างยั่งยืน กระจายอำนาจและจัดการกิจ อำนาจหน้าที่ และขอบเขตความรับผิดชอบที่ชัดเจนระหว่างราชการส่วนกลาง ส่วนภูมิภาค และส่วนท้องถิ่น รวมทั้งมีกลไกป้องกันและขจัดการทุจริตและประพฤติมิชอบที่มีประสิทธิภาพทั้งในภาครัฐและภาคเอกชน ฯลฯ มาตรา ๘๙ รัฐต้องดำเนินนโยบายการเงิน การคลัง และงบประมาณภาครัฐ โดยยึดหลักการรักษาวินัยและคามยั่งยืนทางการคลัง และการใช้จ่ายเงินแผ่นดิน อย่างคุ้มค่า จัดให้มีระบบการเงินการคลังเพื่อสังคม มีระบบภาษีอากรที่มีความเป็นธรรม มีประสิทธิภาพ เกิดประโยชน์สูงสุดต่อประชาชน และสอดคล้องกับการเปลี่ยนแปลงทางเศรษฐกิจและสังคม

(๒) ภาคประชาสังคมให้ความสำคัญกับการบริหารจัดการของภาครัฐสถาบันทางสังคม อาทิ มูลนิธิ สถาบันการศึกษา หน่วยงานวิจัยต่างๆ นำเสนอผลการติดตาม วิเคราะห์ สังเคราะห์ เรื่องที่เกี่ยวกับการบริหารจัดการประเทศและการปรับปรุงประสิทธิภาพกลไกการพัฒนาทั้งประเด็นธรรมาภิบาล การทุจริตคอร์รัปชัน ทั้งการคอร์รัปชันขนาดใหญ่และคอร์รัปชันภาคครัวเรือน การบริหารจัดการภาครัฐและการกระจายอำนาจ เพื่อรายงานข้อค้นพบและข้อเสนอแนะสู่สาธารณะ เป็นแรงกดดันให้ผู้มีอำนาจภาครัฐหันมาพิจารณา ทบทวน แนวนโยบาย มาตรการ และกลไกการทำงานต่างๆ ให้เหมาะสมมากขึ้น

๓.๒ บริบทภายนอก

๓.๒.๑ การเข้าสู่สังคมผู้สูงอายุของโลก

องค์การสหประชาชาติประเมินสถานการณ์ว่าในช่วงปี ๒๕๔๔-๒๖๔๓ (ค.ศ. ๒๐๐๑-๒๑๐๐) จะเป็นศตวรรษแห่งผู้สูงอายุ หมายถึงการมีประชากรอายุ ๖๐ ปีขึ้นไปมากกว่าร้อยละ ๑๐ ของประชากรรวมทั่วโลก โดยประเทศที่พัฒนาแล้วจะใช้ระยะเวลาที่ค่อนข้างยาวนานในการเข้าสู่สังคมผู้สูงอายุเช่น ญี่ปุ่น อเมริกา ยุโรป ขณะที่กลุ่มประเทศกำลังพัฒนาจะมีระยะเวลาเปลี่ยนแปลงโครงสร้างประชากรดังกล่าวค่อนข้างสั้นกว่า สะท้อนถึงระยะเวลาในการเตรียมความพร้อมเพื่อรองรับสังคมผู้สูงอายุที่สั้นกว่าประเทศพัฒนาแล้วค่อนข้างมาก โดยการเป็นสังคมผู้สูงอายุจะส่งผลให้มีการขาดแคลนแรงงานในประเทศ และมีการเคลื่อนย้ายแรงงานต่างด้าวมากขึ้น นอกจากนี้ มีความต้องการสินค้าและบริการที่เหมาะสมกับผู้สูงอายุมากขึ้น นับเป็นโอกาสอย่างมากสำหรับประเทศไทยที่จะพัฒนาด้านธุรกิจและลงทุนด้านการค้าและบริการ ด้านการท่องเที่ยว ที่พักอาศัย การให้บริการสุขภาพในรูปแบบต่างๆ รวมทั้งเป็นโอกาสของแรงงานไทยในการไปทำงานในประเทศที่พัฒนาแล้ว

๓.๒.๒ การปรับเปลี่ยนด้านเทคโนโลยีและนวัตกรรมที่รวดเร็ว

การปรับเปลี่ยนที่รวดเร็วด้านเทคโนโลยีและนวัตกรรมส่งผลให้เกิดการเปลี่ยนแปลงในรูปแบบการผลิตและการค้าที่มีการใช้เทคโนโลยีมาช่วยในการเพิ่มประสิทธิภาพการผลิต การพาณิชย์อิเล็กทรอนิกส์ กลายมาเป็นรูปแบบการค้าที่มีบทบาทมากขึ้น มีการยกระดับกระบวนการผลิตแบบอัตโนมัติไปสู่การใช้เทคโนโลยีที่ผสมผสานระหว่าง Information Technology กับ Operational Technology หรือที่เรียกว่า Internet of Things (เทคโนโลยีอินเทอร์เน็ตที่เชื่อมอุปกรณ์และ เครื่องมือต่างๆ เช่น โทรศัพท์มือถือรถยนต์ ตู้เย็น โทรทัศน์ และอื่นๆ เข้าไว้ด้วยกัน) เพื่อผลิตสินค้าตามความต้องการของผู้บริโภคมากยิ่งขึ้น โดยหากภาคการผลิตที่ปรับตัวตามการเปลี่ยนแปลงของเทคโนโลยีไม่ทัน ขาดการลงทุนด้านการวิจัยและพัฒนา และนวัตกรรม จะทำให้ความสามารถในการแข่งขันลดลง

๓.๒.๓ ความเชื่อมโยงกับเศรษฐกิจในระดับภูมิภาคและระดับโลกที่สูงขึ้น

(๑) แนวโน้มการพัฒนาเศรษฐกิจของประเทศเพื่อนบ้านมีการพัฒนาระบบเศรษฐกิจและเขตเศรษฐกิจพิเศษภายในประเทศ ซึ่งจะมีผลต่อทิศทางการวางแผนพัฒนาด้านโครงสร้างพื้นฐานของประเทศไทย ตลอดจนการปรับเปลี่ยนกฎ ระเบียบ กติกา ด้านการค้าการลงทุนที่มุ่งเน้นให้ความสำคัญกับเรื่องความโปร่งใสและสิ่งแวดล้อมมากขึ้น

(๒) การเปิดเสรีภายใต้ข้อตกลงประชาคมเศรษฐกิจอาเซียนในปี ๒๕๕๘ จะนำมาซึ่งโอกาสที่สำคัญๆ หลายประการต่อการยกระดับศักยภาพการขยายตัวของเศรษฐกิจไทย ได้แก่ ๑) การลดข้อจำกัดในด้านอุปสงค์ในประเทศ ๒) โอกาสในการใช้ปัจจัยการผลิตและแรงงานสำหรับการพัฒนาภาคเกษตรและอุตสาหกรรมที่ใช้แรงงานและวัตถุดิบเข้มข้นในการเพิ่มขีดความสามารถในการแข่งขันและพัฒนานตนเองไปสู่ระดับการผลิตที่สูงขึ้นทั้งการผลิตในประเทศและการใช้ฐานการผลิตในประเทศเพื่อนบ้านและ ๓) โอกาสในการใช้ความได้เปรียบด้านสถานที่ตั้งและด้านโครงสร้างพื้นฐานและโลจิสติกส์ในการขับเคลื่อนเศรษฐกิจให้เป็นศูนย์กลางทางด้านบริการและการผลิตภาคอุตสาหกรรมอนาคตในอนุภูมิภาคและในภูมิภาคในระยะต่อไป

(ก) การเปิดเสรีทางการค้ากับประเทศที่พัฒนาแล้ว จะมีการนำประเด็นด้านมาตรฐานของการค้าและบริการมาเป็นข้อกีดกันทางการค้าซึ่งผู้ประกอบการภายในประเทศโดยเฉพาะวิสาหกิจขนาดกลางและขนาดย่อมต้องปรับตัวเพื่อพัฒนาผลผลิตและการผลิตและรูปแบบธุรกิจ พัฒนามาตรฐานของอุตสาหกรรม ตลอดจนพัฒนาสินค้าที่เป็นมิตรต่อสิ่งแวดล้อมและมีความรับผิดชอบต่อสังคม/ชุมชนมากขึ้นโดยแรงเหวี่ยงจากกระแสการเปิดเสรีทางการค้าจะก่อให้เกิดการเคลื่อนย้ายเงินทุน แนวโน้มราคาสินค้าเกษตรและสินค้าขั้นปฐม แรงกดดันจากการเพิ่มขึ้นของขีดความสามารถในการแข่งขันของประเทศต่างๆ ในอนุภูมิภาคโดยเฉพาะในการผลิตสินค้าเกษตร สินค้ากึ่งทุนและเทคโนโลยีเข้มข้น รวมทั้งแนวโน้มนโยบายและมาตรการการพัฒนาของภาครัฐที่ยังไม่ทั่วถึง ยังมีแนวโน้มที่จะตอกย้ำปัญหาความเหลื่อมล้ำทางด้านรายได้ให้มีความรุนแรงมากขึ้นและเป็นอุปสรรคต่อการสร้างการเติบโตของเศรษฐกิจแบบทั่วถึง (Inclusive Growth) ซึ่งเป็นปัจจัยที่จำเป็นต่อการขยายตัวทางเศรษฐกิจที่ต่อเนื่องและยั่งยืน

(ข) ตลาดเงิน ตลาดทุน และเศรษฐกิจโลกยังมีความเสี่ยงที่จะผันผวนตลอดช่วงแผนฯ
๑๒ เนื่องจาก ๑) ผลกระทบจากการปรับทิศทางนโยบายการเงินในสหรัฐอเมริกาในช่วงต้นแผนพัฒนาฯ และแนวโน้มการปรับทิศทางนโยบายการเงินในยุโรปในช่วงกลางถึงปลายแผนพัฒนาฯ และ ๒) ปัญหาการสั่งสมหนี้สาธารณะในประเทศสำคัญๆ ในช่วงหลังวิกฤติเศรษฐกิจโลกที่มีความเสี่ยงจะพัฒนาไปสู่วิกฤติและสร้างผลกระทบต่อเสถียรภาพของระบบเศรษฐกิจและการเงินโลกหากมาตรการปฏิรูปในประเทศสำคัญๆ ของโลกไม่ประสบความสำเร็จอย่างเป็นรูปธรรม

(ค) ความเคลื่อนไหวของกระแสวัฒนธรรมโลก ความก้าวหน้าในการติดต่อสื่อสาร การขยายตัวของเครือข่ายทางสังคมออนไลน์ ส่งผลให้มีทั้งโอกาสและความเสี่ยง ต่อวิถีชีวิตทัศนคติ และความเชื่อในสังคม ตลอดจนความสัมพันธ์ระหว่างบุคคล กระบวนการเรียนรู้ และพฤติกรรมการบริโภคของคนในประเทศ

๓.๒.๔ การเปลี่ยนแปลงสภาพภูมิอากาศ

(๑) การเปลี่ยนแปลงสภาพภูมิอากาศ (Climate Change) จะส่งผลกระทบต่อสถานการณ์ความเสื่อมโทรมของทรัพยากรธรรมชาติและสิ่งแวดล้อมให้มีความรุนแรงมากขึ้น อุณหภูมิของโลกเพิ่มขึ้น ทำให้เกิดความแห้งแล้งเป็นระยะเวลายาวนาน เกิดฝนขาดช่วง และมีฤดูกาลเปลี่ยนไป ส่งผลกระทบต่อความอุดมสมบูรณ์ของดิน ป่าไม้เกิดความเสื่อมโทรม แหล่งน้ำขาดแคลน ผลผลิตทางการเกษตรลดลง เกิดโรคระบาดในพืชและสัตว์ และอาจเกิดผลกระทบต่อสุขภาพของมนุษย์กรณีที่เกิดโรคระบาดใหม่ เกิดความเสี่ยงต่อการสูญเสียความหลากหลายทางชีวภาพ เช่น ระบบนิเวศป่าไม้ ระบบนิเวศชายฝั่ง พื้นที่ชุ่มน้ำ เกิดการกัดเซาะชายฝั่ง และการสูญเสียแนวปะการัง การสูญเสียความหลากหลายทางชีวภาพดังกล่าวข้างต้น จะส่งผลกระทบต่อความมั่นคงด้านอาหาร สุขภาพ พลังงาน และลดทอนขีดความสามารถในการพึ่งพาตนเองของชุมชน

(๒) การเปลี่ยนแปลงของสภาพภูมิอากาศยังส่งผลให้ภัยพิบัติทางธรรมชาติมีแนวโน้มเกิดบ่อยครั้งขึ้นและมีความรุนแรงมากขึ้น ทั้งอุทกภัย ภัยแล้ง แผ่นดินไหวและดินโคลนถล่ม ส่งผลกระทบต่อภาคการผลิต การพัฒนาอุตสาหกรรม และการพัฒนาเศรษฐกิจโดยรวมของประเทศ รวมทั้งวิถีการดำรงชีวิตของประชาชน นอกจากนี้ ข้อตกลงระหว่างประเทศเกี่ยวกับการเปลี่ยนแปลงสภาพภูมิอากาศจะทวีความเข้มข้นและเป็นแรงกดดันให้ประเทศไทยต้องเตรียมพร้อมรับภาระในการลดการปล่อยก๊าซเรือนกระจกภายใต้กระแสการแข่งขันทางการค้า

๓.๒.๕ วาระการพัฒนาของโลกภายหลัง ค.ศ. ๒๐๑๕ (Post ๒๐๑๕ Agenda)

ประเด็นสำคัญของวาระการพัฒนาโลกภายหลัง ค.ศ. ๒๐๑๕ คือ การจัดทำเป้าหมายการพัฒนาที่ยั่งยืนในกรอบสหประชาชาติ (Sustainable Development Goals-SDGs) ในช่วงเวลา ๑๕ ปี โดยสหประชาชาติให้การรับรองแล้วเมื่อวันที่ ๑๐ กันยายน ๒๕๕๗ ประกอบด้วยเป้าประสงค์ (Goal) จำนวน ๑๗ ข้อ และเป้าหมาย (Target) จำนวน ๑๖๙ ข้อ ซึ่งจะส่งผลกระทบต่อกระบวนการวางแผนการพัฒนาประเทศในอนาคต ที่ต้องเน้นขจัดความยากจนให้หมดไป ประชาชนมีสุขภาพที่ดี มีระบบการศึกษา มีความเท่าเทียมกันทางเพศ ส่งเสริมการเติบโตทางเศรษฐกิจแบบยั่งยืน มีระบบโครงสร้างพื้นฐานที่รองรับการพัฒนาอุตสาหกรรมที่ยั่งยืน ลดความไม่เท่าเทียมกันทั้งภายในประเทศและระหว่างประเทศ มีรูปแบบการผลิตและการบริโภคแบบยั่งยืน เตรียมความพร้อมในการรับมือการเปลี่ยนแปลงสภาพภูมิอากาศ ส่งเสริมสุขภาพการชนชาติและความหลากหลายทางชีวภาพ มีการจัดการทรัพยากรทางทะเลอย่างยั่งยืน ส่งเสริมให้สังคมมีความสุข มีความยุติธรรมและส่งเสริมความเป็นหุ้นส่วนเพื่อการพัฒนาในระดับโลกร่วมกัน

๔ กรอบวิสัยทัศน์และเป้าหมาย

๔.๑ กรอบวิสัยทัศน์แผนพัฒนาฯ ฉบับที่ ๑๒

จากสถานะของประเทศและบริบทการเปลี่ยนแปลงต่างๆ ที่ประเทศกำลังประสบอยู่ ทำให้การกำหนดวิสัยทัศน์แผนพัฒนาฯ ฉบับที่ ๑๒ ยังคงมีความต่อเนื่องจากวิสัยทัศน์แผนพัฒนาฯ ฉบับที่ ๑๑ และกรอบหลักการของการวางแผนที่น้อมนำและประยุกต์ใช้หลักปรัชญาของเศรษฐกิจพอเพียง ยึดคนเป็นศูนย์กลางของการพัฒนาอย่างมีส่วนร่วม การพัฒนาที่ยืดหยุ่นและสมดุล ยั่งยืน โดยวิสัยทัศน์ของการพัฒนาในแผนพัฒนาฯ ฉบับที่ ๑๒ ต้องให้ความสำคัญกับการกำหนดทิศทางการพัฒนาที่มุ่งสู่การเปลี่ยนผ่านประเทศไทยจากประเทศที่มีรายได้ปานกลางไปสู่ประเทศที่มีรายได้สูง มีความมั่นคง และยั่งยืน สังคมอยู่ร่วมกันอย่างมีความสุข และนำไปสู่การบรรลุวิสัยทัศน์ระยะยาว “มั่นคง มั่งคั่ง ยั่งยืน” ของประเทศ

๔.๒ การกำหนดตำแหน่งทางยุทธศาสตร์ของประเทศ (Country Strategic Positioning) เป็นการกำหนดตำแหน่งทางยุทธศาสตร์ของประเทศที่สอดคล้องกับยุทธศาสตร์ชาติที่ สศช. ได้จัดทำขึ้น

ประเทศไทยเป็นประเทศรายได้สูงที่มีการกระจายรายได้อย่างเป็นธรรม เป็นศูนย์กลางด้านการขนส่งและ โลจิสติกส์ของภูมิภาคสู่ความเป็นชาติการค้าและบริการ (Trading and Service Nation) เป็นแหล่งผลิตสินค้าเกษตรอินทรีย์และเกษตรปลอดภัย แหล่งอุตสาหกรรมสร้างสรรค์และนวัตกรรมสูงที่เป็นมิตรต่อสิ่งแวดล้อม

๔.๓ เป้าหมาย

๔.๓.๑ การหลุดพ้นจากกับดักประเทศรายได้ปานกลางสู่รายได้สูง

- (๑) เศรษฐกิจขยายตัวเฉลี่ยไม่ต่ำกว่าร้อยละ ๕.๐
- (๒) ผลิตภัณฑ์มวลรวมในประเทศต่อหัว (GDP Per Capita) และรายได้ประชาชาติต่อหัว (GNP Per Capita) ณ สิ้นแผนพัฒนาฯ ฉบับที่ ๑๒ ในปี ๒๕๖๖ เพิ่มขึ้นเป็น ๓๑๗,๐๕๑ บาท (๙,๓๒๕ ดอลลาร์ สรอ.) และ ๓๐๑,๑๙๙ บาท (๘,๘๕๙ ดอลลาร์ สรอ.) ต่อคนต่อปี
- (๓) ผลผลิตการผลิตเพิ่มขึ้นไม่ต่ำกว่าเฉลี่ยร้อยละ ๒.๕ ต่อปี
- (๔) การลงทุนรวมขยายตัวไม่ต่ำกว่าเฉลี่ยร้อยละ ๘.๐ (การลงทุนรวมของการลงทุนภาครัฐไม่ต่ำกว่าร้อยละ ๑๐.๐ และการลงทุนของภาคเอกชนขยายตัวไม่ต่ำกว่าเฉลี่ยร้อยละ ๗.๕ ในขณะที่ปริมาณการส่งออกขยายตัวเฉลี่ยไม่ต่ำกว่าร้อยละ ๔.๐ ต่อปี)

๔.๓.๒ การพัฒนาศักยภาพคนให้สนับสนุนการเจริญเติบโตของประเทศและการสร้างสังคมสูงวัยอย่างมีคุณภาพ

(๑) ประชาชนทุกช่วงวัยมีความมั่นคงทางด้านเศรษฐกิจและสังคม (Socio-Economic Security) และมีคุณภาพชีวิตที่ดีขึ้น

(๒) การศึกษาและการเรียนรู้ได้รับการพัฒนาคุณภาพ

(๓) สถาบันทางสังคมมีความเข้มแข็งเป็นฐานรากที่เอื้อต่อการพัฒนาคน

๔.๓.๓ การลดความเหลื่อมล้ำในสังคม

(๑) การกระจายรายได้มีความเท่าเทียมกันมากขึ้น

(๒) บริการทางสังคมมีคุณภาพและมีการกระจายอย่างทั่วถึง

๔.๓.๔ การสร้างการเจริญเติบโตทางเศรษฐกิจและสังคมที่เป็นมิตรกับสิ่งแวดล้อม

(๑) รักษาความมั่นคงของฐานทรัพยากร สร้างสมดุลระหว่างการอนุรักษ์และการใช้ประโยชน์อย่างยั่งยืนและเป็นธรรม

(๒) ขับเคลื่อนประเทศสู่เศรษฐกิจและสังคมที่เป็นมิตรต่อสิ่งแวดล้อม

(๓) เพิ่มขีดความสามารถในการรับมือภัยพิบัติและการเปลี่ยนแปลงสภาพภูมิอากาศ

(๔) เพิ่มประสิทธิภาพและเสริมสร้างธรรมาภิบาลในการบริหารจัดการทรัพยากรธรรมชาติและสิ่งแวดล้อม

และสิ่งแวดล้อม

(๕) มีการบริหารจัดการน้ำให้สมดุลระหว่างการอุปสงค์และอุปทานของน้ำ

๔.๓.๕ การบริหารราชการแผ่นดินที่มีประสิทธิภาพ

(๑) การบริหารงานภาครัฐที่โปร่งใส เป็นธรรม มีประสิทธิภาพ และมีส่วนร่วม

(๒) ขจัดการทุจริตคอร์รัปชัน

(๓) มีการกระจายอำนาจที่เหมาะสม

๕ แนวทางการพัฒนา

๕.๑ การยกระดับศักยภาพการแข่งขันและการหลุดพ้นกับดักรายได้ปานกลางสู่รายได้สูง

๕.๑.๑ การส่งเสริมด้านการวิจัยและพัฒนา

พัฒนาสถานะแวดล้อมของการพัฒนาวิทยาศาสตร์ เทคโนโลยี วิจัย และนวัตกรรม ทั้งด้านการลงทุนในการวิจัยและพัฒนา ด้านบุคลากรวิจัย ด้านโครงสร้างพื้นฐาน และด้านการบริหารจัดการ รวมทั้งสนับสนุนและผลักดันให้ผู้ประกอบการมีบทบาทหลักด้านเทคโนโลยีและนวัตกรรม ตลอดจนผลักดันงานวิจัยและพัฒนาให้ใช้ประโยชน์อย่างแท้จริงทั้งเชิงพาณิชย์และสาธารณะโดยให้ความคุ้มครองทรัพย์สินทางปัญญา

๕.๑.๒ การพัฒนาผลิตภาพแรงงาน

สร้างความร่วมมือระหว่างภาครัฐและภาคเอกชนในการพัฒนากำลังคนและแรงงานให้มีทักษะความรู้และสมรรถนะที่สอดคล้องกับความต้องการของตลาดและรองรับการเปิดเสรีของประชาคมอาเซียน โดยยกระดับและพัฒนาสมรรถนะแรงงานไทยด้วยเทคโนโลยี เร่งรัดให้แรงงานทั้งระบบมีการเรียนรู้ขั้นพื้นฐานเพื่อสามารถแข่งขันในตลาดแรงงานได้ สนับสนุนให้แรงงานและปัจจัยการผลิตมีความยืดหยุ่นในการเคลื่อนย้ายระหว่างสาขาการผลิตและระหว่างพื้นที่การผลิต เพื่อให้แรงงานสามารถเคลื่อนย้ายไปสู่สาขาการผลิตที่มีผลิตภาพการผลิตสูงสุด และสนับสนุนให้ผู้ประกอบการในภาคอุตสาหกรรมและบริการจัดทำกรอบคุณวุฒิวิชาชีพและมาตรฐานฝีมือแรงงานให้เป็นมาตรฐานที่เชื่อมโยงกันเพื่อยกระดับทักษะของแรงงานไทย

๕.๑.๓ การส่งเสริมผู้ประกอบการที่เข้มแข็งและพาณิชย์ดิจิทัล

พัฒนาขีดความสามารถของผู้ประกอบการให้มีความยืดหยุ่น สามารถปรับตัวและดำเนินธุรกิจท่ามกลางการดำเนินนโยบายและมาตรการการกีดกันทางการค้าในรูปแบบต่างๆ เพิ่มสัดส่วนความเป็นเจ้าของของคนไทยและสนับสนุนให้มีการขยายตลาดที่มีแบรนด์สินค้าและช่องทางการตลาดที่เป็นของตนเองมากขึ้น ตลอดจนพัฒนาต่อยอดอุตสาหกรรมและบริการเพื่อเข้าสู่การเป็นศูนย์กลางการผลิต บริการและอุตสาหกรรมดิจิทัล

๕.๑.๔ การลงทุนโครงสร้างพื้นฐานเร่งลงทุนและพัฒนาโครงสร้างพื้นฐานด้านการคมนาคมขนส่งเพื่อเชื่อมโยงพื้นที่

เศรษฐกิจในประเทศและต่างประเทศ ทั้งการพัฒนาและปรับปรุงโครงข่ายรถไฟให้เป็นโครงข่ายหลักในการเดินทางและขนส่งของประเทศ พัฒนาโครงข่ายระบบขนส่งสาธารณะและโครงข่ายทางหลวงพิเศษระหว่างเมือง ขยายขีดความสามารถของท่าอากาศยานหลักของประเทศ พัฒนาท่าเรือที่มีศักยภาพให้เป็นท่าเรืออิเล็กทรอนิกส์เต็มรูปแบบ รวมทั้งพัฒนาและปรับปรุงระบบโทรคมนาคมของประเทศ ตลอดจนสนับสนุนการพัฒนาด้านอุตสาหกรรมที่เกิดจากลงทุนด้านโครงสร้างพื้นฐาน เช่น อุตสาหกรรมซ่อมบำรุงและผลิตชิ้นส่วนอากาศยาน และอุตสาหกรรมระบบราง เป็นต้น เพื่อสร้างโอกาสทางเศรษฐกิจให้กับประเทศในการเป็นฐานการผลิตในภูมิภาคอาเซียน

๕.๑.๕ การปรับโครงสร้างการผลิต

ปรับโครงสร้างการผลิตภาคเกษตร โดยการปรับเปลี่ยนจากการผลิตสินค้าเกษตรขั้นปฐมเป็นสินค้าเกษตรแปรรูปที่มีมูลค่าสูงมีคุณภาพและมาตรฐานสากล สามารถสร้างความเชื่อมโยงทางด้านวัตถุดิบกับประเทศเพื่อนบ้านและลดระดับการผลิตสินค้าขั้นปฐมที่สูญเสียขีดความสามารถในการแข่งขัน ลงสู่ระดับที่จำเป็นสำหรับการสร้างความมั่นคงทางด้านอาหารและพลังงาน จัดระบบการผลิตให้สอดคล้องกับศักยภาพพื้นที่และความต้องการของตลาดตั้งแต่ต้นน้ำถึงปลายน้ำทั้งด้านกายภาพและเศรษฐกิจ รวมทั้งส่งเสริมการรวมกลุ่มทางการเกษตรจากกิจการเจ้าของคนเดียวเป็นการประกอบการในลักษณะสหกรณ์ ห้างหุ้นส่วน และบริษัทเพื่อให้เกิดการประหยัดจากขนาด พิจารณาพันธุ์พืชที่เหมาะสมกับศักยภาพของพื้นที่และแหล่งน้ำ ใช้เทคโนโลยีการผลิตในระดับที่เหมาะสม ใช้กลไกตลาดในการป้องกันความเสี่ยง ตลอดจนส่งเสริมและเร่งขยายผลแนวความคิดการทำเกษตรตามหลักปรัชญาของเศรษฐกิจพอเพียง และระบบเกษตรกรรมยั่งยืนปรับโครงสร้างการผลิตภาคบริการโดยเร่งพัฒนาระบบคมนาคมขนส่งให้เกิดความเชื่อมโยงกันเป็นโครงข่ายทั้งทางบก ทางน้ำ และทางอากาศ เร่งพัฒนาท่าเทียบเรือขนาดใหญ่เพื่อรองรับการเติบโตของการท่องเที่ยวทางทะเล ปรับปรุงแก้ไขกฎหมายที่เกี่ยวข้องกับการท่องเที่ยวให้ครอบคลุมและทันสมัยทั้งการควบคุมกิจกรรมต่างๆ เกี่ยวกับการท่องเที่ยวและส่งเสริมการท่องเที่ยวและกำหนดและจัดทำกฎหมายเพื่อยกระดับมาตรฐานการท่องเที่ยวของไทยสู่สากลและรองรับการพัฒนาการท่องเที่ยวให้สามารถแข่งขันได้ในระดับนานาชาติ รวมทั้งส่งเสริมการพัฒนาเชิงพื้นที่ในลักษณะกลุ่มคลัสเตอร์ท่องเที่ยว โดยสนับสนุนการพัฒนาการท่องเที่ยวของพื้นที่ที่มีความเชื่อมโยงทั้งทางกายภาพ วิถีชีวิต/วัฒนธรรมท้องถิ่นและกิจกรรมการท่องเที่ยว ตลอดจนส่งเสริมการสร้างเชื่อมโยงด้านการท่องเที่ยวในภูมิภาคอาเซียน ทั้งประเทศที่มีพรมแดนติดกันและประเทศที่มีโครงข่ายคมนาคมขนส่งเชื่อมโยงกันเพื่อให้เกิดการพัฒนาแบบองค์รวมทั้งระบบพัฒนาต่อยอดอุตสาหกรรมอนาคตเพื่อเป็นแหล่งการถ่ายทอดเทคโนโลยี เชื่อมโยงการผลิตกับอุตสาหกรรมที่เป็นฐานรายได้ประเทศ และเป็นกลไกการขับเคลื่อนเศรษฐกิจไทยให้เข้าสู่การเป็นศูนย์กลางการผลิตและบริการทั้งในระดับอนุภูมิภาคและในภูมิภาคอาเซียนพัฒนาโครงสร้างพื้นฐานที่สนับสนุนการขยายตัวด้านการค้าการลงทุน เช่น โลจิสติกส์ และพลังงาน รวมทั้งปัจจัยสนับสนุนการลงทุนอื่นๆ เช่น ลดอุปสรรคการเคลื่อนย้ายเงินทุนระหว่างประเทศ เป็นต้น ส่งเสริมการนำเทคโนโลยีและนวัตกรรมมาประยุกต์ใช้ทั้งภาคการผลิต การตลาด การบริหารจัดการการเงิน และโลจิสติกส์ เชื่อมโยงเศรษฐกิจดิจิทัล ในการอำนวยความสะดวกทางการค้าการลงทุนด้วยระบบ

อิเล็กทรอนิกส์ และสนับสนุนการลงทุนเพื่อสร้างเศรษฐกิจและสังคมแห่งปัญญาและการเรียนรู้ มุ่งเน้นการพัฒนาธุรกิจเชิงสร้างสรรค์ การลงทุนที่ใช้เทคโนโลยีขั้นสูงและเป็นมิตรกับสิ่งแวดล้อม การประหยัดพลังงานและการใช้พลังงานทดแทน การลงทุนด้านการวิจัยและพัฒนาเชิงพาณิชย์ การจัดตั้งสำนักงานใหญ่ข้ามประเทศ บริษัทการค้าระหว่างประเทศ รวมทั้งการให้ความสำคัญเรื่องความรับผิดชอบต่อสังคมและการตอบแทนสู่สังคมขององค์กร และกิจการเพื่อสังคม

๕.๒ การพัฒนาศักยภาพคนตามช่วงวัยและการปฏิรูประบบเพื่อสร้างสังคมสูงวัยอย่างมีคุณภาพ

๕.๒.๑ การพัฒนาศักยภาพคนในทุกช่วงวัยให้สนับสนุนการเจริญเติบโตของประเทศ

โดยช่วงวัยเด็กตั้งแต่แรกเกิดให้มีพัฒนาการที่สมวัยในทุกด้าน วัยเรียน วัยรุ่นให้มีทักษะการเรียนรู้ ทักษะชีวิตสามารถอยู่ร่วมกับผู้อื่นภายใต้บริบทสังคมที่เป็นพหุวัฒนธรรม วัยแรงงานให้มีการพัฒนาศักยภาพและประสิทธิภาพฝีมือแรงงานเพื่อสร้างผลิตภาพเพิ่มให้กับประเทศ วัยผู้สูงอายุให้มีการทำงานที่เหมาะสมตามศักยภาพและประสบการณ์ มีรายได้ในการดำรงชีวิต มีการสร้างเสริมและฟื้นฟูสุขภาพเพื่อป้องกันหรือชะลอความทุพพลภาพและโรคเรื้อรังต่างๆ ที่จะก่อให้เกิดภาระแก่ปัจเจกบุคคล ครอบครัว และระบบบริการสุขภาพ

๕.๒.๒ การยกระดับคุณภาพการศึกษาและการเรียนรู้ให้มีคุณภาพ เท่าเทียมและ

ทั่วถึง โดย

(๑) ปฏิรูประบบบริหารจัดการทางการศึกษา โดยปรับระบบบริหารจัดการการศึกษาใหม่ เพื่อสร้างความรับผิดชอบต่อผลลัพธ์ (Accountability)

(๒) ปฏิรูประบบการคลังด้านการศึกษา เพื่อเพิ่มคุณภาพและประสิทธิภาพการจัดการศึกษาโดยการจัดสรรงบประมาณตรงสู่ผู้เรียน ส่งเสริมการมีส่วนร่วมจากภาคเอกชนในการจัดการศึกษา

(๓) พัฒนาศักยภาพครูทั้งระบบ ตั้งแต่กระบวนการผลิต สรรหา และการคัดเลือกให้ได้คนดีคนเก่ง รวมทั้งระบบการประเมินและรับรองคุณภาพที่เน้นผลลัพธ์จากตัวผู้เรียน และ

(๔) ปฏิรูประบบการเรียนรู้ โดยมุ่งจัดการเรียนรู้เพื่อสร้างสมรรถนะกำลังคนทั้งระบบ การศึกษาตั้งแต่ระดับปฐมศึกษาจนถึงการเรียนรู้ตลอดชีวิต พัฒนาสื่อเพื่อการเรียนรู้ ปรับหลักสูตรและผลิตกำลังคนให้สอดคล้องกับการเปลี่ยนแปลงและความต้องการของตลาด การวิจัยและการใช้เทคโนโลยีและสื่อเพื่อการเรียนรู้

๕.๒.๓ การพัฒนาด้านสุขภาพ โดยส่งเสริมการพัฒนาเทคโนโลยีและนวัตกรรมทาง

การแพทย์เพื่อรองรับการเป็นสังคมผู้สูงอายุทั้งในด้านผลิตภัณฑ์สุขภาพและที่อยู่อาศัย สำหรับผู้สูงอายุยกระดับการบริหารจัดการระบบสุขภาพเพื่อลดความเหลื่อมล้ำและสร้างความยั่งยืนในระยะยาว โดยพัฒนาระบบข้อมูลสารสนเทศเพื่อการบริหารทรัพยากรด้านสาธารณสุข บูรณาการระบบหลักประกันสุขภาพภาครัฐให้เกิดความเป็นเอกภาพในการบริหารจัดการและการใช้ทรัพยากร และส่งเสริมการอภิบาลระบบสุขภาพในรูปแบบเครือข่ายที่มีการใช้ทรัพยากรร่วมกัน พัฒนาศักยภาพของประเทศไทยสู่การเป็นศูนย์กลางสุขภาพนานาชาติทั้งในด้านศูนย์กลางบริการสุขภาพ (Medical Service Hub) ศูนย์กลางบริการเพื่อส่งเสริมสุขภาพ (Wellness Hub) ศูนย์กลางยาและผลิตภัณฑ์เพื่อสุขภาพ (Product Hub) และศูนย์กลางบริการวิชาการและงานวิจัย (Academic Hub) เพื่อนำรายได้กลับมาใช้ยกระดับคุณภาพบริการสาธารณสุขในประเทศไทยรวมทั้งส่งเสริมให้ความสำคัญกับมิติสุขภาพในทุกนโยบายสาธารณะ (Health in All Policies) เพื่อให้การขับเคลื่อนนโยบายของทุกภาคส่วนตระหนักถึงผลกระทบของนโยบายสาธารณะที่มีต่อสุขภาพของประชาชน

๕.๒.๔ การสร้างสภาพแวดล้อมและนวัตกรรมที่เอื้อต่อการดำรงชีพในสังคมสูงวัย โดยการ

ปรับปรุงสภาพแวดล้อมและความจำเป็นทางกายภาพให้เหมาะกับวัย และการพัฒนาระบบการดูแลผู้สูงอายุในรูปแบบที่หลากหลายทั้งในด้านการจัดบริการสุขภาพและสวัสดิการสังคมอย่างบูรณาการ โดยการมีส่วนร่วมของทุกภาคส่วนอย่างต่อเนื่อง รวมทั้งพัฒนาชุมชนที่มีศักยภาพและความพร้อมให้เป็นต้นแบบของการดูแลผู้สูงอายุเพื่อขยายผลไปสู่ชุมชนอื่น ตลอดจนการพัฒนาวัฒนธรรมในการใช้ชีวิตประจำวันสำหรับผู้สูงอายุ

๕.๓ การลดความเหลื่อมล้ำทางสังคม

๕.๓.๑ การยกระดับรายได้และสร้างโอกาสในการประกอบอาชีพ มุ่งเน้นการเพิ่มผลิตภาพแรงงาน โดยสนับสนุนให้แรงงานมีโอกาสเข้าถึงการเรียนรู้และพัฒนาทักษะฝีมือแรงงานอย่างมีมาตรฐาน ปรับโครงสร้างค่าจ้างแรงงานให้ชัดเจนและสะท้อนทักษะฝีมือแรงงานอย่างแท้จริง เร่งผลักดันให้การใช้ระบบมาตรฐานคุณวุฒิวิชาชีพและมาตรฐานฝีมือแรงงานในทางปฏิบัติอย่างเป็นรูปธรรม นอกจากนี้ เพิ่มผลิตภาพทางการผลิตของเกษตรกรรายย่อย โดยสนับสนุนการวิจัยและพัฒนาและการผลิตทางการเกษตรที่สอดคล้องกับพื้นที่ สร้างหลักประกันรายได้แทนการอุดหนุนด้านราคาสินค้าเกษตร ลดต้นทุนทางการเกษตรโดยสนับสนุนปัจจัยการผลิต

๕.๓.๒ การจัดบริการทางสังคมให้ทุกคนตามสิทธิขั้นพื้นฐาน และเน้นการสร้างภูมิคุ้มกันระดับปัจเจก โดย (๑) พัฒนาระบบบริการสาธารณสุขให้มีคุณภาพและมีช่องทางการเข้าถึงอย่างหลากหลาย โดยเฉพาะระบบบริการสาธารณสุขและการศึกษาขั้นพื้นฐาน สวัสดิการสังคม และกระบวนการยุติธรรม (๒) สนับสนุนการจัดทำที่อยู่อาศัยของผู้มีรายได้น้อยและการเข้าถึงระบบสาธารณสุขภาค กำหนดเป็นนโยบายที่อยู่อาศัยแห่งชาติและเมืองน่าอยู่ พัฒนาโครงการที่อยู่อาศัยแก้ปัญหาชุมชนแออัดในเมืองโดยดำเนินการร่วมกับภาคธุรกิจเอกชน และ (๓) การจัดรูปแบบสวัสดิการพื้นฐานที่จำเป็นและเหมาะสมตามกลุ่มเป้าหมาย (Customized Welfare) ที่คำนึงถึงฐานะทางเศรษฐกิจและสังคมที่แตกต่างกัน โดยมีแนวทางการรับภาระค่าใช้จ่ายร่วมกัน (Cost Sharing)

๕.๓.๓ การสร้างความเสมอภาคในการเข้าถึงทรัพยากร โดยปฏิรูปที่ดินเพื่อการเกษตร สนับสนุนให้เกษตรกรรายย่อยที่ไร้ที่ดินทำกินและยากจนได้มีที่ดินเป็นของตนเองหรือมีสิทธิทำกินในที่ดินปฏิรูประบบการบริหารจัดการน้ำอย่างเป็นระบบและเข้าถึงพื้นที่เป้าหมายได้อย่างแท้จริงด้วยการผลักดัน พรบ.ทรัพยากรน้ำ พ.ศ. และบูรณาการแผนงานและงบประมาณร่วมกันของหน่วยงาน และสร้างกระบวนการมีส่วนร่วม รวมทั้งปรับปรุงสร้างภาษีที่เป็นธรรม เช่น ภาษีที่ดินและสิ่งปลูกสร้าง ภาษีมรดก และภาษีสิ่งแวดล้อม เป็นต้น

๕.๓.๔ การเข้าถึงกระบวนการยุติธรรมอย่างเสมอภาค การคุ้มครองสิทธิขั้นพื้นฐาน และการเข้าถึงกระบวนการยุติธรรมอย่างเท่าเทียมโดยการเสริมศักยภาพและความเข้มแข็งด้านกฎหมายให้แก่ประชาชน รวมทั้งการปรับปรุงและบังคับใช้กฎหมายเพื่อลดปัญหาความเหลื่อมล้ำ เช่น กฎหมายป่าชุมชนกฎหมายภาษีมรดกกฎหมายที่ดิน เป็นต้น

๕.๔ การรองรับการเชื่อมโยงภูมิภาคและความเป็นเมือง

๕.๔.๑ การลงทุนด้านโครงสร้างพื้นฐานและสิ่งอำนวยความสะดวกของเมือง เตรียมความพร้อมรองรับความเป็นเมือง ทั้งด้านการบริหารจัดการด้านผังเมืองด้านสาธารณสุขภาค สาธารณูปการ ระบบคมนาคมขนส่ง ระบบบริหารจัดการสิ่งแวดล้อม ระบบการศึกษาและระบบสาธารณสุขที่ได้มาตรฐาน มีคุณภาพ และเพียงพอต่อความต้องการของคนในเมือง รวมทั้งเสริมสร้างความสามารถในการบริหารจัดการเมืองตามระดับการพัฒนา

๕.๔.๒ การพัฒนาด้านการขนส่งและโลจิสติกส์เชื่อมโยงกับเพื่อนบ้าน

ส่งเสริมและเร่งรัดการพัฒนากระบวนการบริหารจัดการโลจิสติกส์ของประเทศเพื่อเพิ่มความสามารถในการแข่งขันของประเทศทั้งด้านการค้า การลงทุน และการบริการ โดยคำนึงถึงการเป็นมิตรต่อสิ่งแวดล้อม (Green Logistics) สนับสนุนให้เกิดความร่วมมือในห่วงโซ่อุปทาน และปรับปรุงกฎหมาย กฎระเบียบ รวมทั้งปรับลดกระบวนการด้านอำนวยความสะดวกทางการค้า ขนส่ง และโลจิสติกส์ให้มีความสะดวกและมีประสิทธิภาพต่อภาคธุรกิจอย่างแท้จริง

๕.๔.๓ การส่งเสริมการลงทุน การค้าชายแดน และการจัดตั้งเขตพัฒนาเศรษฐกิจพิเศษ ให้ความสำคัญกับนโยบายส่งเสริมการลงทุนและการค้าชายแดนเพื่อดึงดูดให้นักลงทุนในภูมิภาคเข้ามาลงทุนในไทย และประเทศเพื่อนบ้าน รวมทั้งส่งเสริมการจัดตั้งเขตพัฒนาเศรษฐกิจพิเศษในพื้นที่ชายแดนโดยให้ความสำคัญกับการลงทุนโครงสร้างพื้นฐาน การส่งเสริมการลงทุนและสิทธิประโยชน์ การบริหารจัดการแรงงานต่างด้าว และการ

ให้บริการจุดเดียวเบ็ดเสร็จ เพื่อช่วยอำนวยความสะดวกด้านการค้าชายแดนและการผ่านแดนระหว่างไทยกับประเทศในภูมิภาคมากขึ้น

๕.๕ การสร้างความเจริญเติบโตทางเศรษฐกิจและสังคมอย่างเป็นมิตรกับสิ่งแวดล้อม

๕.๕.๑ การรักษาทุนทางธรรมชาติเพื่อการเติบโตสีเขียว ใช้ประโยชน์จากทุนธรรมชาติ โดยคำนึงถึงขีดจำกัดและศักยภาพในการฟื้นตัว ปกป้องรักษาทรัพยากรป่าไม้ โดยสนธิกำลังของทุกภาคส่วนนำระบบสารสนเทศมาใช้ในการบริหารจัดการ บังคับใช้กฎหมายอย่างมีประสิทธิภาพและเป็นธรรม เพิ่มพื้นที่ป่าไม้โดยส่งเสริมการปลูกไม้มีค่าทางเศรษฐกิจระยะยาว อนุรักษ์และใช้ประโยชน์ความหลากหลายทางชีวภาพอย่างยั่งยืน และแบ่งปันผลประโยชน์อย่างเป็นธรรม รวมทั้งผลักดันแนวทางการประเมินมูลค่าของระบบนิเวศและการสร้างรายได้จากการอนุรักษ์ จัดสรรที่ดินให้แก่ผู้ยากไร้ กระจายการถือครองที่ดิน จัดทำฐานข้อมูลที่ดินเพื่อการบริหารจัดการอย่างเป็นระบบ การจัดเก็บภาษีที่ดินในอัตราก้าวหน้า กำหนดเขตแดนการถือครองที่ดินที่เหมาะสม และกำหนดมาตรการป้องกันการถือครองที่ดินของคนต่างชาติ บริหารจัดการน้ำเพื่อให้เกิดความยั่งยืน บูรณาการระหว่างหน่วยงานอย่างเป็นระบบ สร้างศูนย์ข้อมูลทรัพยากรน้ำ จัดตั้งองค์กรบริหารจัดการน้ำในระดับพื้นที่ เช่น คณะกรรมการลุ่มน้ำ และองค์กรผู้ใช้น้ำ คุ้มครองทรัพยากรทางทะเลและชายฝั่ง ลดความขัดแย้งเชิงนโยบายระหว่างการพัฒนาโครงสร้างพื้นฐาน การท่องเที่ยว การประมง และวิถีชีวิตของชุมชนบริหารจัดการแร่โดยกำหนดปริมาณที่เหมาะสมในการนำแร่มาใช้ประโยชน์ คำนึงถึงความจำเป็นและมูลค่าในอนาคต บังคับใช้มาตรการควบคุมผลกระทบจากการทำเหมืองแร่ที่ก่อมลพิษต่อสภาพแวดล้อมและสุขภาพอนามัยของประชาชน

๕.๕.๒ การส่งเสริมการบริโภคที่เป็นมิตรกับสิ่งแวดล้อม สร้างระบบหมุนเวียนวัสดุที่ใช้แล้ว ที่มีประสิทธิภาพ ขับเคลื่อนสู่ Zero Waste Society ผ่านมาตรการต่างๆ เช่น การปฏิรูประบบภาษีและค่าธรรมเนียมเพื่อสิ่งแวดล้อม การศึกษาเพื่อสิ่งแวดล้อม มาตรฐานและฉลากสินค้า เป็นต้น

๕.๕.๓ การส่งเสริมการผลิต การลงทุน และการสร้างงานสีเขียว เพื่อยกระดับประเทศสู่เศรษฐกิจและสังคมที่เป็นมิตรกับสิ่งแวดล้อม พัฒนาคัลลัสเตอร์อุตสาหกรรมสีเขียว ส่งเสริมผู้ประกอบการให้สามารถปรับระบบสู่ห่วงโซ่อุปทานหรือห่วงโซ่คุณค่าที่เป็นมิตรกับสิ่งแวดล้อม (Green Supply Chain/Green Value Chain) ส่งเสริมการทำการเกษตรกรรมยั่งยืน รวมทั้งส่งเสริมภาคบริการที่มีผลกระทบต่อสิ่งแวดล้อมน้อย เพื่อให้ประเทศไทยมีศักยภาพให้มีความก้าวหน้ามากขึ้นในการขับเคลื่อนเศรษฐกิจ

๕.๕.๔ การจัดการมลพิษและรักษาคุณภาพสิ่งแวดล้อม ด้วยการเร่งรัดการควบคุมมลพิษทั้งทางอากาศ ชยะ น้ำเสีย และของเสียอันตราย ที่เกิดจากการผลิตและบริโภค เพื่อสร้างคุณภาพสิ่งแวดล้อมที่ดีให้กับประชาชน เร่งรัดแก้ไขปัญหาการจัดการขยะเป็นลำดับแรก โดยส่งเสริมให้เกิดกลไกการคัดแยกขยะเพื่อนำกลับมาใช้ใหม่ให้มากที่สุด เร่งกำจัดขยะมูลฝอยตกค้างสะสมในสถานที่กำจัดในพื้นที่วิกฤต สร้างรูปแบบการจัดการขยะมูลฝอยและของเสียอันตรายที่เหมาะสม เน้นการแปรรูปเป็นพลังงาน สร้างวินัยของคนในชาติมุ่งสู่การจัดการที่ยั่งยืน โดยให้ความรู้แก่ประชาชน และการบังคับใช้กฎหมาย

๕.๕.๕ การพัฒนาความร่วมมือด้านสิ่งแวดล้อมระหว่างประเทศ ผลักดันการจัดทำแผนแม่บทการบริหารจัดการทรัพยากรธรรมชาติและสิ่งแวดล้อมของอาเซียน หาแนวทางการร่วมมือกับอาเซียนและอนุภูมิภาคลุ่มน้ำโขงในประเด็นการขนส่งข้ามพรมแดน การเคลื่อนย้ายแรงงาน การบริหารจัดการพลังงานและการบริหารจัดการทรัพยากรธรรมชาติ

๕.๕.๖ การเพิ่มขีดความสามารถในการปรับตัวเพื่อรองรับการเปลี่ยนแปลงสภาพภูมิอากาศ และการบริหารจัดการเพื่อลดความเสี่ยงด้านภัยพิบัติ เพิ่มขีดความสามารถในการรับมือและปรับตัวต่อการเปลี่ยนแปลงสภาพภูมิอากาศ เพิ่มศักยภาพในการลดการปล่อยก๊าซเรือนกระจกให้กับทุกภาคส่วน ส่งเสริมการวิจัยและพัฒนาทางวิทยาศาสตร์ เทคโนโลยี และนวัตกรรมเพื่อลดผลกระทบและปรับตัวต่อการเปลี่ยนแปลงสภาพ

ภูมิอากาศ พัฒนาระบบฐานข้อมูลและระบบการเตือนภัย ตลอดจนส่งเสริมความร่วมมือระหว่างประเทศด้านการเปลี่ยนแปลงสภาพภูมิอากาศและภัยพิบัติทางธรรมชาติ ให้ความสำคัญกับการป้องกันน้ำท่วม วางแผนป้องกันเมืองและพื้นที่ชายฝั่ง พัฒนาเมืองที่สามารถปรับตัวและยืดหยุ่นต่อการเปลี่ยนแปลงสภาพภูมิอากาศ (Climate Resilience City) การให้บริการของระบบนิเวศ ส่งเสริมการลงทุนของภาคเอกชนในการรับมือภัยพิบัติโดยสร้างแนวป้องกันตามธรรมชาติ และการจัดทำแผนธุรกิจต่อเนื่อง รวมทั้งการพัฒนากระบวนการจัดการภัยพิบัติให้มีประสิทธิภาพพร้อมรองรับแนวโน้มการเกิดภัยพิบัติที่รุนแรงในอนาคต

๕.๖ การบริหารราชการแผ่นดินที่มีประสิทธิภาพ

๕.๖.๑ การสร้างความโปร่งใสในทุกขั้นตอนของการปฏิบัติราชการ โดยให้มีช่องทางให้ทุกภาคส่วนสามารถเข้าถึง เข้าตรวจสอบข้อมูลของภาครัฐและร้องเรียนได้ เช่น ข้อมูลการประกวดราคาจัดซื้อ จัดจ้าง โครงการของทางราชการ ข้อมูลการประมูลโครงการ ผู้ชนะการประมูลและราคาปิดประมูลข้อมูลความก้าวหน้าตามกระบวนการยุติธรรม เช่น คดีที่ไม่ดำเนินการตามหลักธรรมาภิบาล คดีทุจริตคอร์รัปชันและคดีที่ประชาชนให้ความสนใจในแต่ละยุคสมัย ฯลฯ

๕.๖.๒ การพัฒนาบุคลากรภาครัฐให้มีความเป็นมืออาชีพและเพียงพอต่อการขับเคลื่อนภารกิจภาครัฐร่วมกับภาคเอกชนและภาคประชาสังคมที่เปลี่ยนแปลงไป เพื่อให้ระบบราชการเล็กกะทัดรัดแต่มีความคล่องตัวและมีประสิทธิภาพสูง

๕.๖.๓ การสร้างรูปแบบการพัฒนา อปท. ให้เหมาะสม สามารถรับมือการเปลี่ยนแปลงทางด้านเศรษฐกิจ สังคมและสิ่งแวดล้อม รวมทั้งเป็นแกนหลักในการประสานเครือข่ายและเชื่อมโยงภาคส่วนต่างๆ ในระดับพื้นที่ได้อย่างมีประสิทธิภาพ

๕.๖.๔ การสร้างระบบตรวจสอบ ติดตามและประเมินผลที่มีประสิทธิภาพ สร้างผลงานที่มีคุณภาพ รวดเร็วและน่าเชื่อถือ สามารถเป็นเครื่องมือให้กับคณะรัฐมนตรีประกอบการตัดสินใจในเชิงนโยบายได้ โดยเฉพาะอย่างยิ่งการติดตาม ประเมินผลโครงการใหญ่ๆ ที่มีการใช้จ่ายงบประมาณเป็นจำนวนมาก และเป็นโครงการที่มีผลกระทบในวงกว้าง

๑.๓ แผนพัฒนาภาค/แผนพัฒนากลุ่มจังหวัด/แผนพัฒนาจังหวัด

(๑) แผนพัฒนาภาค

แผนพัฒนากลุ่มจังหวัดภาคเหนือตอนบน ๒ (เชียงใหม่-พะเยา-แพร่-น่าน)

ประเด็นการพัฒนาของกลุ่มจังหวัดภาคเหนือตอนบน ๒

ประเด็นการพัฒนาที่ ๑ พัฒนาสภาพแวดล้อมในการพัฒนาการค้า การลงทุน และโลจิสติกส์ เชื่อมโยงกับต่างประเทศ

ประเด็นการพัฒนาที่ ๒ การสร้างความเข้มแข็งและเพิ่มประสิทธิภาพการผลิตภาคเกษตรและอุตสาหกรรมเกษตรเพื่อเพิ่มมูลค่าสินค้าเกษตรปลอดภัยที่มีศักยภาพ

ประเด็นการพัฒนาที่ ๓ พัฒนาและยกระดับการท่องเที่ยวเชิงนิเวศ ศิลปวัฒนธรรม สุขภาพ และ MICE เพื่อสร้างรายได้สู่ชุมชนและเชื่อมโยงห่วงโซ่มูลค่าเพิ่มการท่องเที่ยวของกลุ่มจังหวัดอย่างยั่งยืน

ประเด็นการพัฒนาที่ ๔ ดำรงฐานทรัพยากรธรรมชาติที่อุดมสมบูรณ์ การบริหารจัดการสิ่งแวดล้อมและพลังงานโดย การมีส่วนร่วมของชุมชนสู่การเป็นกลุ่มจังหวัดสีเขียว

๑.๔. ยุทธศาสตร์การพัฒนาขององค์กรปกครองส่วนท้องถิ่นในเขตจังหวัดพะเยา (พ.ศ.๒๕๖๖ – ๒๕๗๐)

ยุทธศาสตร์ที่ ๑ พัฒนาสาธารณสุขและการกีฬา

แนวทางการพัฒนา

- ๑.๑. ส่งเสริมการดำเนินงานด้านสาธารณสุขมูลฐาน และเสริมสร้างสุขภาวะที่ดีให้กับประชาชน ตลอดจนการสนับสนุนวัสดุอุปกรณ์ทางการแพทย์ที่จำเป็นในการป้องกันโรคติดต่อเชื้อไวรัสโคโรนา (โควิด-๑๙) เพื่อพัฒนาคุณภาพชีวิตของประชาชนให้มีสุขภาพที่ดี
- ๑.๒. ส่งเสริมและสนับสนุนให้มีสถานที่สำหรับการออกกำลังกายและแข่งขันกีฬา
- ๑.๓. ส่งเสริมสุขภาพอนามัยและนันทนาการ
- ๑.๔. ส่งเสริมการจัดให้มีสวนสาธารณะหรือสถานที่พักผ่อนหย่อนใจ
- ๑.๕. ส่งเสริมและสนับสนุนการกีฬาทุกชนิด ตลอดจนสนับสนุนการจัดการแข่งขันกีฬาในทุกระดับ
- ๑.๖. เสริมสร้างความเข้มแข็งของเครือข่ายอาสาสมัครสาธารณสุขประจำหมู่บ้าน ในการช่วยเหลือด้านสาธารณสุขพื้นฐานในชุมชน

ยุทธศาสตร์ที่ ๒ พัฒนาเศรษฐกิจและการท่องเที่ยว

แนวทางการพัฒนา

- ๒.๑. ส่งเสริมให้ประชาชนน้อมนำปรัชญาเศรษฐกิจพอเพียงเป็นแนวทางในการดำเนินชีวิต
- ๒.๒. ส่งเสริมการพัฒนาและปรับปรุงภูมิทัศน์แหล่งท่องเที่ยวให้สวยงาม และประชาสัมพันธ์ให้เป็นที่รู้จักมากขึ้น ตลอดจนจัดให้มีระบบข้อมูลเพื่อการจัดการท่องเที่ยวอย่างเป็นระบบ
- ๒.๓. พัฒนาและส่งเสริมอาชีพ ให้แก่ เยาวชน ประชาชน ผู้สูงอายุ กลุ่มแม่บ้าน กลุ่มอาชีพและกลุ่มองค์กรต่างๆ ตลอดจนผู้ด้อยโอกาส เพื่อให้มีความรู้ในการประกอบอาชีพและเพิ่มรายได้ให้แก่ครอบครัวมากขึ้น
- ๒.๔. ส่งเสริมให้ชุมชนมีส่วนร่วมในการจัดการท่องเที่ยวเชิงนิเวศ วัฒนธรรม และการพัฒนาการบริการและการท่องเที่ยวที่มีคุณภาพ
- ๒.๕. ส่งเสริมการเกษตรผสมผสานและเกษตรอินทรีย์ เพื่อให้ผลผลิตทางการเกษตรปลอดภัยจากสารพิษ
- ๒.๖. ส่งเสริมและพัฒนาสินค้าหนึ่งตำบลหนึ่งผลิตภัณฑ์ (OTOP) งานฝีมือ และหัตถกรรมให้เป็นสินค้าที่มีคุณภาพ

ยุทธศาสตร์ที่ ๓ พัฒนาโครงสร้างพื้นฐาน

แนวทางการพัฒนา

- ๓.๑. พัฒนาแหล่งน้ำเพื่อการอุปโภค-บริโภค และการเกษตรอย่างพอเพียงและทั่วถึง เป็นระบบลุ่มน้ำพร้อมจัดทำแผนที่น้ำอย่างครอบคลุมทุกพื้นที่
- ๓.๒. สนับสนุนและช่วยเหลือผู้ประสบปัญหาภัยแล้งและขาดแคลนน้ำ
- ๓.๓. ส่งเสริมให้มีระบบการคมนาคม และการขนส่งที่เชื่อมต่อระหว่างองค์กรปกครองส่วนท้องถิ่นอื่นให้ได้มาตรฐาน เพื่อให้การคมนาคมและการขนส่งสินค้ามีความสะดวกรวดเร็ว และกระจายความเจริญไปทุกพื้นที่
- ๓.๔. สนับสนุนด้านเทคนิค วิชาการ เครื่องมือ เครื่องจักรกลและบุคลากร ในการพัฒนาและแก้ไขปัญหาโครงการสร้างพื้นฐานให้กับองค์กรปกครองส่วนท้องถิ่นและหน่วยงาน อื่นๆ

๓.๕. ส่งเสริมการวางผังการใช้ที่ดินให้เป็นระบบ และการจัดการใช้ที่ดินอย่างเหมาะสม โดยการสนับสนุนให้มีการจัดทำผังเมืองรวม เพื่อวางแนวทางการพัฒนาเมืองและชุมชนให้มีระเบียบรองรับการขยายตัวของชุมชนโดยอนาคต

ยุทธศาสตร์ที่ ๔ รักษาความมั่นคงและความสงบเรียบร้อย

แนวทางการพัฒนา

๔.๑. ส่งเสริมและพัฒนาคุณภาพชีวิตแก่เด็ก สตรี ผู้สูงอายุ และผู้ด้อยโอกาส หรือศูนย์สามวัย ครอบคลุมทุกตำบลและการจัดสวัสดิการสังคมต่างๆ เพื่อให้มีคุณภาพชีวิตที่ดีขึ้น

๔.๒. ส่งเสริมและสนับสนุนการจัดการศึกษา เพื่อเพิ่มโอกาสการเรียนรู้อย่างต่อเนื่องทั้งในและนอกระบบ

๔.๓. ส่งเสริมการอนุรักษ์และฟื้นฟูศิลปปะ จารีตประเพณี ขนบธรรมเนียมประเพณีและภูมิปัญญาท้องถิ่นให้คงอยู่สืบต่อไป

๔.๔. การทำนุบำรุงศาสนาและส่งเสริมวัฒนธรรมอันดีงามของท้องถิ่น

๔.๕. สนับสนุนและส่งเสริมงานด้านการป้องกันและแก้ไขปัญหายาเสพติด ตลอดจนแก้ไข ปัญหาเด็กและเยาวชนในกลุ่มเสี่ยง และการแก้ไขปัญหาสังคมในด้านต่างๆ

๔.๖. สนับสนุนการป้องกันและบรรเทาสาธารณภัย

๔.๗. สนับสนุนการป้องกันปัญหาอาชญากรรมและการจรจร เพื่อสร้างความปลอดภัยในชีวิตและทรัพย์สิน

ยุทธศาสตร์ที่ ๕ ส่งเสริมการบริหารจัดการตามหลักธรรมาภิบาล

แนวทางการพัฒนา

๕.๑. ส่งเสริมการสร้างจิตสำนึกของประชาชน เด็กและเยาวชนในการอนุรักษ์ทรัพยากรธรรมชาติและสิ่งแวดล้อม

๕.๒. ส่งเสริมการจัดการสิ่งแวดล้อมและมลพิษต่างๆ ที่มีผลต่อสุขภาพอนามัยและคุณภาพชีวิตของประชาชน

๕.๓. ส่งเสริมและสนับสนุนการแก้ไขปัญหาน้ำเน่าเสีย

๕.๔. ส่งเสริมการดูแลและบำรุงรักษาป่าไม้ ที่ดิน โดยการปลูกป่าทดแทนและรักษาสภาพแวดล้อมของแหล่งต้นน้ำลำธาร

๕.๕. ส่งเสริมการประหยัดพลังงานและการรณรงค์แก้ไขปัญหามภาวะโลกร้อน

ยุทธศาสตร์ที่ ๖ พัฒนาการเมืองการบริหาร

แนวทางการพัฒนา

๖.๑. ใช้หลักธรรมาภิบาลในการบริหารจัดการเพื่อให้องค์กรมีความโปร่งใส ตรวจสอบได้ และประชาชนได้ประโยชน์สูงสุด

๖.๒. ส่งเสริมการมีส่วนร่วมของประชาชนทุกภาคส่วนในการบริหารงาน การตรวจสอบติดตาม ประเมินผลการปฏิบัติงานและการป้องกันการทุจริต

๖.๓. เสริมสร้างความเข้มแข็งของชุมชนให้สามารถพึ่งพาตนเองได้ ตลอดจนส่งเสริมการจัดให้มีสถานที่สำหรับประชุม อบรมและจัดกิจกรรมต่างๆ

๖.๔. ส่งเสริมการมีส่วนร่วมของประชาชน ผู้นำชุมชน ผู้นำ ท้องถิ่น กลุ่มองค์กรต่างๆในการพัฒนาท้องถิ่นเพื่อให้เกิดเป็นเครือข่ายความร่วมมือ ตลอดจนประสานการจัดทำแผนพัฒนาท้องถิ่น เพื่อให้สามารถแก้ไขปัญหาและตอบสนองความต้องการของประชาชนได้อย่างแท้จริง

๖.๕. พัฒนาบุคลากรให้มีความรู้ความสามารถและประสบการณ์เพื่อให้สามารถปฏิบัติงานอย่างมีประสิทธิภาพ

๖.๖ เสริมสร้างความรู้เกี่ยวกับประชาธิปไตย สิทธิและหน้าที่ของพลเมืองและการเลือกตั้ง เพื่อให้การพัฒนาท้องถิ่นเป็นไปตามเจตนารมณ์ของประชาชน

๖.๗. การรณรงค์ปกป้องสถาบันชาติ ศาสนาและพระมหากษัตริย์ ตลอดจนการเสริมสร้างความสามัคคี

๖.๘. การเผยแพร่ข้อมูลข่าวสารและประชาสัมพันธ์ผลการดำเนินงาน ให้ประชาชนได้รับทราบอย่างทั่วถึง

๒. ยุทธศาสตร์ขององค์กรปกครองส่วนท้องถิ่น

๒.๑. วิสัยทัศน์

ชุมชนน่าอยู่	บริหารจัดการดี
วิถีวัฒนธรรม	นำเศรษฐกิจ
มีจิตสำนึกใส่ใจสิ่งแวดล้อม เพียบพร้อมรักสามัคคี มีส่วนร่วม	

๒.๒. พันธกิจ

๑. พัฒนาชุมชนให้มีความน่าอยู่ พึ่งพาอาศัยซึ่งกันและกัน รู้รักสามัคคีและประชาชนมีส่วนร่วมในชุมชน
๒. ส่งเสริมการอนุรักษ์และฟื้นฟูศิลปประเพณี ขนบธรรมเนียมประเพณีและภูมิปัญญาท้องถิ่นให้คงอยู่สืบต่อไป
๓. ระบบคมนาคมขนส่ง ระบบสาธารณสุขภาค สาธารณูปการได้มาตรฐานทั่วถึง
๔. ส่งเสริมการสร้างจิตสำนึกของประชาชน เด็กและเยาวชนในการอนุรักษ์ทรัพยากรธรรมชาติและสิ่งแวดล้อม

๒.๓. ยุทธศาสตร์

ยุทธศาสตร์ที่ ๑ พัฒนาสาธารณสุขและการกีฬา

แนวทางการพัฒนา

- ๑.๑. ส่งเสริมการดำเนินงานด้านสาธารณสุขมูลฐาน และเสริมสร้างสุขภาวะที่ดีให้กับประชาชน ตลอดจนการสนับสนุนวัสดุอุปกรณ์ทางการแพทย์ที่จำเป็นในการป้องกันโรคติดต่อเชื้อไวรัสโคโรนา (โควิด-๑๙) เพื่อพัฒนาคุณภาพชีวิตของประชาชนให้มีสุขภาพที่ดี
- ๑.๒. ส่งเสริมและสนับสนุนให้มีสถานที่สำหรับการออกกำลังกายและแข่งขันกีฬา
- ๑.๓. ส่งเสริมสุขภาพอนามัยและนันทนาการ
- ๑.๔. ส่งเสริมการจัดให้มีสวนสาธารณะหรือสถานที่พักผ่อนหย่อนใจ
- ๑.๕. ส่งเสริมและสนับสนุนการกีฬาทุกชนิด ตลอดจนสนับสนุนการจัดการแข่งขันกีฬาในทุกระดับ
- ๑.๖. เสริมสร้างความเข้มแข็งของเครือข่ายอาสาสมัครสาธารณสุขประจำหมู่บ้าน ในการช่วยเหลือด้านสาธารณสุขพื้นฐานในชุมชน

ยุทธศาสตร์ที่ ๒ พัฒนาเศรษฐกิจและการท่องเที่ยว

แนวทางการพัฒนา

- ๒.๑. ส่งเสริมให้ประชาชนน้อมนำปรัชญาเศรษฐกิจพอเพียงเป็นแนวทางในการดำเนินชีวิต
- ๒.๒. ส่งเสริมการพัฒนาและปรับปรุงภูมิทัศน์แหล่งท่องเที่ยวให้สวยงาม และประชาสัมพันธ์ให้เป็นที่รู้จักมากขึ้น ตลอดจนจัดให้มีระบบข้อมูลเพื่อการจัดการท่องเที่ยวอย่างเป็นระบบ
- ๒.๓. พัฒนาและส่งเสริมอาชีพ ให้แก่ เยาวชน ประชาชน ผู้สูงอายุ กลุ่มแม่บ้าน กลุ่มอาชีพและกลุ่มองค์กรต่างๆ ตลอดจนผู้ด้อยโอกาส เพื่อให้มีความรู้ในการประกอบอาชีพและเพิ่มรายได้ให้แก่ครอบครัวมากขึ้น
- ๒.๔. ส่งเสริมให้ชุมชนมีส่วนร่วมในการจัดการท่องเที่ยวเชิงนิเวศ วัฒนธรรม และการพัฒนาการบริการและการท่องเที่ยวที่มีคุณภาพ
- ๒.๕. ส่งเสริมการเกษตรผสมผสานและเกษตรอินทรีย์ เพื่อให้ผลผลิตทางการเกษตรปลอดภัยจากสารพิษ
- ๒.๖. ส่งเสริมและพัฒนาสินค้าหนึ่งตำบลหนึ่งผลิตภัณฑ์ (OTOP) งานฝีมือ และหัตถกรรมให้เป็นสินค้าที่มีคุณภาพ

ยุทธศาสตร์ที่ ๓ พัฒนาโครงสร้างพื้นฐาน

แนวทางการพัฒนา

- ๓.๑. พัฒนาแหล่งน้ำเพื่อการอุปโภค-บริโภค และการเกษตรอย่างพอเพียงและทั่วถึง เป็นระบบลุ่มน้ำพร้อมจัดทำแผนที่น้ำอย่างครอบคลุมทุกพื้นที่
- ๓.๒. สนับสนุนและช่วยเหลือผู้ประสบปัญหาภัยแล้งและขาดแคลนน้ำ
- ๓.๓. ส่งเสริมให้มีระบบการคมนาคม และการขนส่งที่เชื่อมต่อระหว่างองค์กรปกครองส่วนท้องถิ่นอื่นให้ได้มาตรฐาน เพื่อให้การคมนาคมและการขนส่งสินค้ามีความสะดวกรวดเร็ว และกระจายความเจริญไปทุกพื้นที่
- ๓.๔. สนับสนุนด้านเทคนิค วิชาการ เครื่องมือ เครื่องจักรกลและบุคลากร ในการพัฒนาและแก้ไข ปัญหาโครงการสร้างพื้นฐานให้กับองค์กรปกครองส่วนท้องถิ่นและหน่วยงาน อื่นๆ
- ๓.๕. ส่งเสริมการวางผังการใช้ที่ดินให้เป็นระบบ และการจัดการใช้ที่ดินอย่างเหมาะสม โดยการสนับสนุนให้มีการจัดทำผังเมืองรวม เพื่อวางแนวทางการพัฒนาเมืองและชุมชนให้มีระเบียบรองรับการขยายตัวของชุมชนโดยอนาคต

ยุทธศาสตร์ที่ ๔ รักษาความมั่นคงและความสงบเรียบร้อย

แนวทางการพัฒนา

- ๔.๑. ส่งเสริมและพัฒนาคุณภาพชีวิตแก่เด็ก สตรี ผู้สูงอายุ และผู้ด้อยโอกาส หรือศูนย์สามวัย ครอบคลุมทุกตำบลและการจัดสวัสดิการสังคมต่างๆ เพื่อให้มีคุณภาพชีวิตที่ดีขึ้น
- ๔.๒. ส่งเสริมและสนับสนุนการจัดการศึกษา เพื่อเพิ่มโอกาสการเรียนรู้อย่างต่อเนื่องทั้งในและนอกระบบ
- ๔.๓. ส่งเสริมการอนุรักษ์และฟื้นฟูศิลปะ จารีตประเพณี ขนบธรรมเนียมประเพณีและภูมิปัญญาท้องถิ่นให้คงอยู่สืบต่อไป
- ๔.๔. การทำนุบำรุงศาสนาและส่งเสริมวัฒนธรรมอันดีงามของท้องถิ่น
- ๔.๕. สนับสนุนและส่งเสริมงานด้านการป้องกันและแก้ไขปัญหายาเสพติด ตลอดจนแก้ไข ปัญหาเด็กและเยาวชนในกลุ่มเสี่ยง และการแก้ไขปัญหายาเสพติดในด้านต่างๆ
- ๔.๖. สนับสนุนการป้องกันและบรรเทาสาธารณภัย

๔.๗. สนับสนุนการป้องกันปัญหาอาชญากรรมและการจราจร เพื่อสร้างความปลอดภัยในชีวิตและทรัพย์สิน

ยุทธศาสตร์ที่ ๕ ส่งเสริมการบริหารจัดการตามหลักธรรมาภิบาล

แนวทางการพัฒนา

๕.๑. ส่งเสริมการสร้างจิตสำนึกของประชาชน เด็กและเยาวชนในการอนุรักษ์ทรัพยากรธรรมชาติและสิ่งแวดล้อม

๕.๒. ส่งเสริมการจัดการสิ่งแวดล้อมและมลพิษต่างๆ ที่มีผลต่อสุขภาพอนามัยและคุณภาพชีวิตของประชาชน

๕.๓. ส่งเสริมและสนับสนุนการแก้ไขปัญหาหนี้เสีย

๕.๔. ส่งเสริมการดูแลและบำรุงรักษาป่าไม้ ที่ดิน โดยการปลูกป่าทดแทนและรักษาสภาพแวดล้อมของแหล่งต้นน้ำลำธาร

๕.๕. ส่งเสริมการประหยัดพลังงานและการรณรงค์แก้ไขปัญหาภาวะโลกร้อน

ยุทธศาสตร์ที่ ๖ พัฒนาการเมืองการบริหาร

แนวทางการพัฒนา

๖.๑. ใช้หลักธรรมาภิบาลในการบริหารจัดการเพื่อให้องค์กรมีความโปร่งใส ตรวจสอบได้ และประชาชนได้ประโยชน์สูงสุด

๖.๒. ส่งเสริมการมีส่วนร่วมของประชาชนทุกภาคส่วนในการบริหารงาน การตรวจสอบติดตามประเมินผลการปฏิบัติงานและการป้องกันการทุจริต

๖.๓. เสริมสร้างความเข้มแข็งของชุมชนให้สามารถพึ่งพาตนเองได้ ตลอดจนส่งเสริมการจัดให้มีสถานที่สำหรับประชุม อบรมและจัดกิจกรรมต่างๆ

๖.๔. ส่งเสริมการมีส่วนร่วมของประชาชน ผู้นำชุมชน ผู้นำ ท้องถิ่น กลุ่มองค์กรต่างๆในการพัฒนาท้องถิ่นเพื่อให้เกิดเป็นเครือข่ายความร่วมมือ ตลอดจนประสานการจัดทำแผนพัฒนาท้องถิ่น เพื่อให้สามารถแก้ไขปัญหาและตอบสนองความต้องการของประชาชนได้อย่างแท้จริง

๖.๕. พัฒนาบุคลากรให้มีความรู้ความสามารถและประสบการณ์เพื่อให้สามารถปฏิบัติงานอย่างมีประสิทธิภาพ

๖.๖ เสริมสร้างความรู้เกี่ยวกับประชาธิปไตย สิทธิและหน้าที่ของพลเมืองและการเลือกตั้ง เพื่อให้การพัฒนาท้องถิ่นเป็นไปตามเจตนารมณ์ของประชาชน

๖.๗. การรณรงค์ปกป้องสถาบันชาติ ศาสนาและพระมหากษัตริย์ ตลอดจนการเสริมสร้างความสามัคคี

๖.๘. การเผยแพร่ข้อมูลข่าวสารและประชาสัมพันธ์ผลการดำเนินงาน ให้ประชาชนได้รับทราบอย่างทั่วถึง

๒.๔. เป้าประสงค์

๑. ระบบคมนาคมขนส่ง ระบบสาธารณสุขปโภค สาธารณูปการได้มาตรฐานทั่วถึง

๒. ประชาชนมีอาชีพและรายได้พอเพียงสามารถพึ่งพาตนเองได้ และมีส่วนร่วมในการดำเนินงานขององค์การบริหารส่วนตำบลเชียงบาน

๓. มีโครงสร้างพื้นฐานที่ได้มาตรฐาน มีแหล่งน้ำที่เพียงพอต่อการพัฒนาที่สอดคล้องกับศักยภาพของท้องถิ่น

๔. ชุมชนสามารถบริหารจัดการใช้ประโยชน์จากทรัพยากรธรรมชาติ และสิ่งแวดล้อมให้เป็นเมืองปลอดภัย

๕. ประชาชนมีสุขภาพดี สามารถดูแลสุขภาพตนเองได้อย่างเหมาะสมและได้รับการสาธารณสุขอย่างทั่วถึง

๖. ประชาชนมีความปลอดภัยในชีวิตและทรัพย์สินและอยู่ร่วมกันอย่างสันติสุข

๗. ชุมชนสามารถร่วมกันป้องกันและบรรเทาสาธารณภัยเบื้องต้นได้

๘. ประชาชนมีความรู้ ทักษะ ประสบการณ์คุณธรรมสืบทอดจารีตประเพณี ศิลปะ ภูมิปัญญาท้องถิ่นและวัฒนธรรมอันดี

๙. การมีฐานะทางด้านเศรษฐกิจและรายได้เพิ่มขึ้นของประชาชนเพียงพอต่อการยังชีพพ้นจากสภาพความยากจน

๑๐. การบริหารที่สุจริต โปร่งใส และเป็นธรรม ประชาชนมีความพึงพอใจในการได้รับการ

๑๑. มีการบริหารจัดการตามหลักธรรมาภิบาล มีความโปร่งใส สามารถตรวจสอบได้

๒.๕. ตัวชี้วัด

๑. มีระบบคมนาคมขนส่ง ระบบสาธารณสุขปโภค สาธารณูปการได้มาตรฐาน

๒. เพิ่มพื้นที่สีเขียว

๓. ร้อยละของหน่วยการศึกษาขององค์การบริหารส่วนตำบลเชียงบาน จัดการศึกษาได้อย่างมีคุณภาพ

๔. ร้อยละความพึงพอใจของประชาชนในการมีส่วนร่วมดำเนินงานขององค์การบริหารส่วนตำบล

๕. ร้อยละของประชาชนในเขตองค์การบริหารส่วนตำบลเชียงบาน เข้ารับการรักษายาบาลลดลง

๖. ร้อยละของการเกิดเหตุร้ายในเขตองค์การบริหารส่วนตำบลเชียงบานลดลง

๗. การผ่านเกณฑ์การบริหารจัดการตามหลักธรรมาภิบาล

๒.๖. ค่าเป้าหมาย

๑. ร้อยละของหน่วยการศึกษาขององค์การบริหารส่วนตำบลเชียงบาน จัดการศึกษาได้อย่างมีคุณภาพ

๒. ร้อยละความพึงพอใจของประชาชนในการมีส่วนร่วมดำเนินงานขององค์การบริหารส่วนตำบล

๓. ร้อยละของประชาชนในเขตองค์การบริหารส่วนตำบลเชียงบาน เข้ารับการรักษายาบาลลดลง

๔. ร้อยละของการเกิดเหตุร้ายในเขตองค์การบริหารส่วนตำบลเชียงบานลดลง

๒.๗. กลยุทธ์

๑. พัฒนาการใช้ที่ดินให้เกิดประโยชน์และเหมาะสมกับสภาพแวดล้อม

๒. พัฒนาสาธารณสุขปโภคและสาธารณูปการ

๓. จัดให้มีระบบการจราจรและการขนส่งที่สะดวกและปลอดภัย

๔. บริหารจัดการทรัพยากรธรรมชาติและสิ่งแวดล้อม

๕. ส่งเสริมกีฬาการออกกำลังกายและนันทนาการทุกประเภท ทุกระดับ

๖. จัดการเรียนการสอนศูนย์พัฒนาเด็กเล็กให้ได้ มาตรฐาน ทันสมัย

๗. ทำนุบำรุงศาสนา ฟื้นฟูศิลปวัฒนธรรมและประเพณีต่างๆ

๘. สนับสนุนและส่งเสริมอาชีพให้กับชุมชน

๙. ส่งเสริมให้ประชาชนเข้ามามีบทบาทและมีส่วนร่วมในการพัฒนาท้องถิ่น

๑๐. สนับสนุนให้มีการจัดตั้งชุมชนและส่งเสริมให้องค์กรชุมชนเข้มแข็ง

๑๑. สร้างจิตสำนึกในการอยู่ร่วมกันของชุมชน

๑๒. ส่งเสริมสุขภาพ

๑๓. พัฒนาการป้องกันและควบคุมโรค
๑๔. ป้องกันและแก้ไขปัญหายาเสพติด
๑๕. พัฒนาเมืองน่าอยู่
๑๖. เสริมสร้างความสมานฉันท์ในสังคม
๑๗. สร้างจิตสำนึกด้านคุณธรรม จริยธรรม
๑๘. ส่งเสริมความรู้ ความสนใจในกิจการท้องถิ่น
๑๙. พัฒนาและส่งเสริมศักยภาพการปฏิบัติงานขององค์กร

๒.๘. จุดยืนทางยุทธศาสตร์

๑. พัฒนาสาธารณสุขและการกีฬา
 - ๑.๑. ส่งเสริมสาธารณสุข
 - ๑.๒. ส่งเสริมกีฬาและนันทนาการ
๒. พัฒนาเศรษฐกิจและการท่องเที่ยว
 - ๒.๑. พัฒนาเศรษฐกิจ
 - ๒.๒. พัฒนาเมืองให้น่าอยู่
 - ๒.๓. ส่งเสริมการท่องเที่ยว
 - ๒.๔. น้อมนำปรัชญาเศรษฐกิจพอเพียง
 - ๒.๕. ส่งเสริมสินค้า OTOP
๓. พัฒนาโครงสร้างพื้นฐาน
 - ๓.๑. พัฒนาสังคม
 - ๓.๒. ช่วยเหลือผู้ประสบภัย
๔. รักษาความมั่นคงและความสงบเรียบร้อย
 - ๔.๑. เสริมสร้างความปลอดภัย ในชีวิตและทรัพย์สิน
 - ๔.๒. เสริมสร้างสันติสุข
 - ๔.๓. จัดระบบการศึกษา
 - ๔.๔. พัฒนาสิ่งแวดล้อมการเรียนรู้
 - ๔.๕. พัฒนาเครือข่ายการศึกษา
 - ๔.๖. ส่งเสริมศาสนา
๕. ส่งเสริมการบริหารจัดการตามหลักธรรมาภิบาล
 - ๕.๑. บริหารจัดการทรัพยากรธรรมชาติและสิ่งแวดล้อม
 - ๕.๒. พัฒนาพื้นที่สีเขียว
๖. พัฒนาการเมืองการบริหาร
 - ๖.๑. บริหารงานแบบมีส่วนร่วม
 - ๖.๒. พัฒนาบุคลากร
 - ๖.๓. เพิ่มประสิทธิภาพการให้บริการประชาชน
 - ๖.๔. เสริมสร้างความเข้มแข็ง ของชุมชน

๒.๙. ความเชื่อมโยงของยุทธศาสตร์ในภาพรวม

ในภาพรวมของยุทธศาสตร์องค์การบริหารส่วนตำบลเชียงบาน มุ่งพัฒนา ๖ ด้าน ได้แก่ พัฒนาสาธารณสุข และการกีฬา , พัฒนาเศรษฐกิจและการท่องเที่ยว , พัฒนาโครงการสร้างพื้นฐาน , รักษาความมั่นคงและความสงบเรียบร้อย , ส่งเสริมการบริหารจัดการตามหลักธรรมาภิบาล , พัฒนาการเมืองการบริหาร

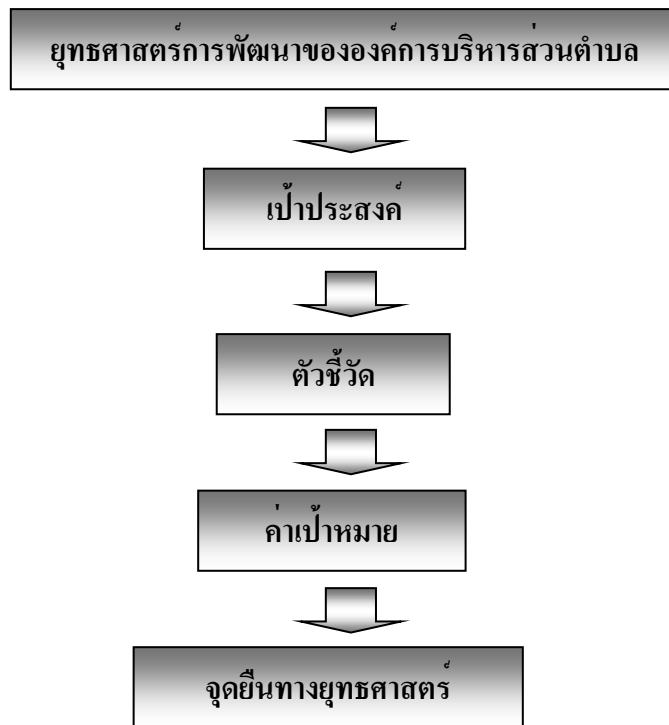

๓. การวิเคราะห์เพื่อพัฒนาท้องถิ่น

๓.๑. การวิเคราะห์กรอบการจัดทำยุทธศาสตร์ขององค์กรปกครองส่วนท้องถิ่น

๓.๑.๑. การวิเคราะห์ศักยภาพด้านเศรษฐกิจ

การเปลี่ยนแปลงสถานะทางเศรษฐกิจ จากวิกฤตทางเศรษฐกิจตั้งแต่ปี ๒๕๕๘ เป็นต้นมา เศรษฐกิจของไทยยังชะลอตัวอย่างต่อเนื่อง ถึงแม้ว่า GDP จะเติบโตเพิ่มขึ้นแต่ก็สวนทางกับอัตราเงินเฟ้อที่ลดลง เป็นผลมาจากสถานะเศรษฐกิจโลกที่ปรับเปลี่ยนและมีการแข่งขันกันมากขึ้น อีกทั้งประเทศไทยโดนตัดสิทธิพิเศษทางด้านภาษี ซึ่งส่งผลกระทบต่อ การส่งออกสินค้าออกไปต่างประเทศเพราะมีต้นทุนที่สูงขึ้น การเข้ามาลงทุนในประเทศก็ลดลง หากมองระบบเศรษฐกิจในระดับภูมิภาค ภาคใต้ยังต้องพึ่งพาทางพาราเป็นหลักจากวิกฤตทางเศรษฐกิจตั้งแต่ปี ๒๕๕๘ เป็นต้นมา เศรษฐกิจของไทยยังชะลอตัวอย่างต่อเนื่อง ถึงแม้ว่า GDP จะเติบโตเพิ่มขึ้นแต่ก็สวนทางกับอัตราเงินเฟ้อที่ลดลง เป็นผลมาจากสถานะเศรษฐกิจโลกที่ปรับเปลี่ยนและมีการแข่งขันกันมากขึ้น อีกทั้งประเทศไทยโดนตัดสิทธิพิเศษทางด้านภาษี ซึ่งส่งผลกระทบต่อ การส่งออกสินค้าออกไปต่างประเทศเพราะมีต้นทุนที่สูงขึ้น การเข้ามาลงทุนในประเทศก็ลดลง หากมองระบบเศรษฐกิจในระดับภูมิภาค ภาคใต้ยังต้องพึ่งพาทางพาราเป็นหลัก การที่ราคายางพาราลดลงอย่างต่อเนื่อง ส่งผลกระทบต่ออย่างมากต่อประชากรในพื้นที่ ทำให้มีรายได้น้อยลงไม่พอกับรายจ่าย ประชาชนจึงใช้จ่ายเงินน้อยลง ทำให้การหมุนเวียนของเงินในระบบฝืด กระทบต่อธุรกิจอื่นๆเป็นวงกว้าง องค์การบริหารส่วนตำบลในฐานะองค์กรปกครองส่วนท้องถิ่น ได้พยายามอัดฉีดการใช้จ่ายงบประมาณภาครัฐลงภายในพื้นที่ โดยการจัด โครงการ/กิจกรรมต่างๆ เพื่อกระตุ้นเศรษฐกิจให้ดีขึ้น ส่งเสริมการค้า/โครงการ/กิจกรรม ที่เป็นนวัตกรรมและมีความแตกต่างเพื่อสร้างมูลค่าเพิ่มให้เกิดขึ้นกับสินค้าสนับสนุนการปลูกพืชเศรษฐกิจทางเลือกอื่น เช่น ข้าวและถั่วเหลือง ประกอบกับการเปิดประชาคมอาเซียนถือเป็นโอกาสที่ดี ในการลงทุน การเคลื่อนย้ายแรงงาน ได้อย่างเสรีตลอดจนการค้าชายแดนกับประเทศเพื่อนบ้าน

๓.๑.๒. ด้านสังคม

ในปัจจุบันเทคโนโลยีมีการพัฒนาอย่างรวดเร็วและทันสมัยมากขึ้นการติดต่อสื่อสาร ต่างๆ ระหว่างบุคคลจึงใช้สมาร์โฟนมากกว่าการพบเจอและพูดคุยกันสภาพสังคมจึงเปลี่ยนแปลงเป็นสังคม ปัจเจหรือเป็นส่วนตัวเพิ่มมากขึ้น ขาดการปฏิสัมพันธ์และการทำกิจกรรมร่วมกัน วิถีชีวิตมีการเปลี่ยนแปลง เชื่อมโยงกับเทคโนโลยีอย่างหลีกเลี่ยงไม่ได้ เป็นปัจจัยสำคัญที่ส่งผลต่อการดำรงชีวิตประจำวัน ทักษะคิดและค่านิยมที่แตกต่างกันไป ความสัมพันธ์ระหว่างบุคคลที่มุ่งเฉพาะเรื่องส่วนตัวมากกว่าส่วนรวม กระบวนการเรียนรู้ต่างๆ ซึ่งสามารถเรียนรู้และค้นคว้าได้ด้วยตนเองนอกจากการอยู่ในห้องเรียน อีกทั้งการพัฒนาบริการทางสาธารณสุขที่ทันสมัย สะดวกและครอบคลุมทำให้ประชาชนมีสุขภาพที่ดี มีอายุยืนจึงทำให้ประชากรวัยสูงอายุมีแนวโน้มเพิ่มขึ้นและมีสัดส่วนที่สูงเมื่อเทียบกับจำนวนประชากรทั้งหมดภายในประเทศ ในส่วนผู้สูงอายุในเขตองค์การบริหารส่วนตำบล มีจำนวนรายที่มากขึ้นเทียบเคียงกับองค์การบริหารส่วนตำบล ส่วนประชากรกลุ่มวัยเรียนได้รับการศึกษาตามเกณฑ์ที่กำหนดและมีการย้ายไปเรียนต่างจังหวัดเพิ่มมากขึ้น เช่นเดียวกับประชากรกลุ่มทำงานที่มีการย้ายไปทำงานต่างพื้นที่เพิ่มขึ้น

๓.๑.๓. ด้านทรัพยากรธรรมชาติและสิ่งแวดล้อม

การเปลี่ยนแปลงสถานะด้านทรัพยากรธรรมชาติและสิ่งแวดล้อมการเปลี่ยนแปลงสภาพภูมิอากาศไม่ว่าจะเป็นอุณหภูมิที่สูงขึ้นและลดต่ำอย่างรวดเร็ว ฝนที่ไม่ตกตามฤดูกาล ภัยแล้งที่ยาวนาน ส่งผลซ้ำเติมให้ปัญหาทรัพยากรธรรมชาติและสิ่งแวดล้อมทวีความรุนแรงยิ่งขึ้น มลภาวะจากการปล่อยก๊าซเรือนกระจกสู่ชั้นบรรยากาศยังเพิ่มขึ้น เป็นสาเหตุทำให้เกิดปัญหาโลกร้อน ผลกระทบจากภัยธรรมชาติอันเกิดจากความแปรปรวนของภูมิอากาศ เช่น น้ำท่วม ภัยแล้ง หมอกควันและอากาศเย็นผิดปกติ ก่อให้เกิดความเสียหายต่อผลผลิตทางการเกษตร และส่งผลกระทบต่อภาคเศรษฐกิจและวิถีชีวิตของประชาชนในพื้นที่ตามมา อีกทั้งเมืองเกิดการขยายตัว ผลที่ตามมาคือปริมาณขยะที่เพิ่มขึ้นจากการบริโภค แต่ได้รับการจัดการตั้งแต่ระดับครัวเรือนจึงมีอัตราที่ลดลง ในขณะที่ด้านสิ่งแวดล้อมหลายๆ เมืองได้ให้ความสำคัญและคำนึงถึงผลกระทบต่อสิ่งแวดล้อมหลายๆ เมืองได้ให้ความสำคัญและคำนึงถึงผลกระทบต่อสิ่งแวดล้อม องค์การบริหารส่วนตำบลได้ดำเนินการอย่างต่อเนื่อง ในการสร้างเมืองให้เป็นเมืองแห่งสวน โดยการอนุรักษ์ทรัพยากรธรรมชาติและเพิ่มพื้นที่สีเขียวในเขตเมือง ตลอดจนการบริหารงานในองค์กรได้นำเทคโนโลยีมาประยุกต์ใช้เพื่อลดการใช้กระดาษและพลังงาน

การวิเคราะห์ปัญหาความต้องการของประชาชน

ปัญหา	ขอบข่าย/ปริมาณของปัญหา (สภาพปัญหา)	แนวโน้มในอนาคต
๑. การใช้ประโยชน์ที่ดิน	สภาพการใช้ประโยชน์ที่ดินไม่เต็มศักยภาพเนื่องจากที่ดินบางส่วนยังไม่ได้รับการพัฒนา	มีการจัดสาธารณูปโภคและสาธารณูปการที่เหมาะสมและเพียงพอในพื้นที่ สามารถพัฒนาพื้นที่ให้มีความเจริญและสามารถใช้ประโยชน์ได้เต็มศักยภาพ
๒. สภาพภูมิทัศน์	สภาพภูมิทัศน์บางส่วนไม่เป็นระเบียบเกิดอุบัติเหตุเป็นแหล่งมั่วสุมและเกิดการก่อเหตุความไม่สงบ	ปรับปรุงพื้นที่เสี่ยงและจัดระเบียบให้เรียบร้อย เพื่อให้การดูแลและรักษาความปลอดภัยทำได้สะดวกและรวดเร็ว รวมทั้งปรับปรุงภูมิทัศน์ โดยรอบ เพิ่มพื้นที่สีเขียวและเพิ่มความสวยงาม
๓. ถนน ทางเท้า	ถนน ทางเท้า มีสภาพชำรุดหรือบางพื้นที่ยังไม่ได้ดำเนินการก่อสร้าง	จัดบริการสาธารณะให้กับประชาชนเพื่อให้ได้รับความสะดวกและปลอดภัยในการสัญจร โดยจัดหาและซ่อมแซมปรับปรุงให้สามารถใช้งานได้มาตรฐาน
๔. ไฟฟ้าแสงสว่าง	ไฟฟ้าแสงสว่างไม่เพียงพอและครอบคลุมทุกพื้นที่	ติดตั้งไฟฟ้าแสงสว่างให้ครอบคลุม และเพิ่มกำลังไฟเพื่อลดปัญหาความไม่ปลอดภัยในชีวิตและทรัพย์สิน
๕. ขยะมูลฝอย	ปริมาณขยะมูลฝอยเพิ่มขึ้นอย่างต่อเนื่อง	จัดระบบการกำจัดขยะที่มีประสิทธิภาพ ทั้งขยะธรรมดาและขยะติดเชื้อ สร้างจิตสำนึกในการทิ้งขยะ และส่งเสริมให้มีการคัดแยกขยะ รวมถึงส่งเสริมให้มีการลดปริมาณการใช้ถุงพลาสติก เพื่อรักษาสภาพแวดล้อม
๖. ประเพณีและวัฒนธรรม	การเสื่อมถอยของศีลธรรมทางศาสนา ทำให้ไม่มีที่ยึดเหนี่ยวจิตใจ	ส่งเสริมคุณธรรม จริยธรรม ศาสนา และอนุรักษ์ประเพณีและวัฒนธรรมท้องถิ่นให้แก่เยาวชนรุ่นหลัง เสริมสร้างความเข้าใจและยอมรับการอยู่ร่วมกันของประชาชน ที่มีความหลากหลาย
๗. กีฬาและนันทนาการ	ประชาชนขาดความรู้ในการออกกำลังกายที่ถูกต้อง สถานที่ออกกำลังกายไม่ครอบคลุมไม่ทั่วถึง	ส่งเสริมการออกกำลังกายและการเล่นกีฬาที่ถูกต้อง พัฒนาสู่การเป็นนักกีฬามืออาชีพในอนาคต สร้างงาน สร้างรายได้ รวมทั้งจัดสถานที่ออกกำลังกายที่มีมาตรฐานอย่างทั่วถึง
๘. ความเข้มแข็งของชุมชนและสังคม	ชุมชนยังไม่เข้มแข็งไม่สามารถช่วยเหลือพึ่งตนเองได้ ต้องรอความช่วยเหลือจากภาครัฐ และสภาพสังคมยังมีความหวาดระแวง แยกแยกแตกต่างระหว่างคนที่ต่างวัฒนธรรม	สร้างความเข้าใจแก่ชุมชนในการตระหนักและให้ความสำคัญกับการร่วมดำเนินการโครงการช่วยเหลือจากภาครัฐเพื่อให้ชุมชนเกิดความเข้มแข็ง สามารถพึ่งพาตนเองได้ และดำเนินกิจกรรมที่จะสร้างความสมานฉันท์ให้เกิดขึ้นกับสังคม
๙. เศรษฐกิจตกต่ำ	ประชาชนมีการจับจ่ายใช้สอยน้อย มีภาระหนี้สิน รายได้ไม่พอกับรายจ่าย และนักศึกษาจบใหม่ไม่มีงานทำ	<ul style="list-style-type: none"> - ส่งเสริมให้มีการวางแผนการประกอบอาชีพและแผนการใช้เงิน จัดกิจกรรมกระตุ้นเศรษฐกิจเพื่อให้การค้าการลงทุนฟื้นตัว ส่งเสริมให้ประชาชนพัฒนาผลิตภัณฑ์เชิงสร้างสรรค์ - ประชาชนบางส่วนขาดการรวมกลุ่มในการประกอบอาชีพที่มีความเข้มแข็ง - พัฒนาผลิตภัณฑ์ของกลุ่มอาชีพให้มีความเข้มแข็ง ส่งเสริมการรวม กลุ่มโดยการให้ความรู้ การบริหารจัดการและการจัดหาตลาดเพื่อรองรับผลิตภัณฑ์

ปัญหา	ขอบข่าย/ปริมาณของปัญหา (สภาพปัญหา)	แนวโน้มในอนาคต
๑๐. สุขภาพ	ประชาชนขาดความรู้ความเข้าใจในการรักษาสุขภาพทำให้มีปัญหา	<ul style="list-style-type: none"> - จัดกิจกรรมให้ประชาชนตระหนัก ถึงความสำคัญกับการดูแลสุขภาพมีความรู้ความเข้าใจและลดความเสี่ยงจากปัญหาด้านสุขภาพ - การบริโภคอาหารที่ปนเปื้อนและไม่ถูกสุขลักษณะ - ผู้ประกอบการร้านอาหารจำหน่ายอาหาร มีจิตสำนึกในการประกอบอาหารที่ไม่ปนเปื้อนและประกอบอาหารได้อย่างถูกสุขลักษณะผู้บริโภคได้บริโภคอาหารที่สะอาดไม่มีสารปนเปื้อนที่เกิดอันตรายแก่ชีวิต
๑๑. การแพร่ระบาดของโรค	ประชาชนขาดความรู้ความเข้าใจในการป้องกันและควบคุมโรคทำให้เกิดการระบาดของโรคต่างๆ เช่น โรคไข้เลือดออก	การเกิดโรคระบาดลดลง ประชาชนมีความรู้ความเข้าใจและให้ความสำคัญกับการควบคุมการแพร่ระบาดของโรคเพิ่มขึ้น
๑๒. ยาเสพติด	การแพร่ระบาดของยาเสพติด ทั้งผู้เสพและผู้จำหน่าย เป็นปัญหาใหญ่ของกลุ่มวัยรุ่นในปัจจุบัน	เพิ่มมาตรการดูแลและสร้างภูมิคุ้มกันทางสังคมให้แก่เด็กและเยาวชนให้รู้เท่าทันถึงโทษและรูปแบบการแพร่ระบาดซึ่งมีความหลากหลายมากขึ้น ทำให้ยากแก่การควบคุมและการป้องกันปราบปราม และจัดกิจกรรมให้เด็กห่างไกลยาเสพติด
๑๓. ผู้ด้อยโอกาส	ผู้ด้อยโอกาสไม่ได้รับการดูแล	ผู้ด้อยโอกาสได้รับการดูแลอย่างทั่วถึง และได้รับโอกาสในการร่วมกิจกรรมต่างๆ เพื่อให้ได้ผ่อนคลาย
๑๔. การบริหารงานองค์การบริหารส่วนตำบล	ประชาชนขาดความรู้ ความเข้าใจ การบริหารงานขององค์การบริหารส่วนตำบล	สร้างกระบวนการมีส่วนร่วม และสร้างความรู้ความเข้าใจแก่ประชาชนถึงประโยชน์ของการปกครองส่วนท้องถิ่น

๓.๒. การประเมินสถานการณ์สภาพแวดล้อมภายนอกที่เกี่ยวข้อง

การวิเคราะห์ศักยภาพการพัฒนา

องค์การบริหารส่วนตำบลเชียงบาน ได้ดำเนินการวิเคราะห์ศักยภาพการพัฒนา โดยใช้เทคนิค SWOT Analysis เพื่อพิจารณาถึงปัจจัยภายใน ได้แก่ จุดแข็ง (Strengths) จุดอ่อน (Weaknesses) และปัจจัยภายนอก ได้แก่ โอกาส (Opportunities) อุปสรรค (Threats) ซึ่งเป็นการประเมินสถานการณ์สภาพของหน่วยงานในปัจจุบัน เพื่อใช้เป็น ประโยชน์ในการกำหนดการดำเนินงานในอนาคต และจากการวิเคราะห์ศักยภาพการพัฒนา สรุปผลได้ดังนี้

จุดแข็ง (Strengths)	จุดอ่อน (Weaknesses)
<ul style="list-style-type: none"> - มีระบบสาธารณสุขที่ได้มาตรฐานทั่วไปและเชื่อมโยงกันอย่างเป็นระบบ - โครงสร้างและระบบงานขององค์การบริหารส่วนตำบลมีประสิทธิภาพ - ผู้บริหารมีวิสัยทัศน์ ความรู้ ความสามารถและนโยบายที่ดี - บุคลากรให้ความร่วมมือในการดำเนินงานเป็นอย่างดี มีการทำงานเป็นทีม - มีการมอบอำนาจ กระจายอำนาจและการบริหารจัดการที่ดี - มีวัสดุอุปกรณ์ เครื่องมือ ที่มีคุณภาพและเพียงพอ - ระบบการให้บริการมีคุณภาพ - มีระบบการประเมินผลที่ดีเป็นเครื่องมือในการบริหารงาน 	<ul style="list-style-type: none"> - งบประมาณขององค์กรปกครองส่วนท้องถิ่นไม่เพียงพอต่อการบริหารจัดการ - ขาดแคลนบุคลากรบางประเภท เช่น ผู้อำนวยการกองฯ - บุคลากรบางส่วนยังไม่มีความรู้ ความสามารถทางด้านเทคนิควิชาการใหม่ๆ สำหรับใช้ในการปฏิบัติงาน - การจัดเก็บข้อมูลต่างๆ ขององค์การบริหารส่วนตำบล ยังไม่เป็นระบบ - ระบบการแก้ไขปัญหาข้อร้องเรียนยังไม่มีประสิทธิภาพเท่าที่ควร - บุคลากรในหน่วยงาน อบต.ยังไม่เพียงพอต่อภาระหน้าที่
โอกาส (Opportunities)	อุปสรรค (Threats)
<ul style="list-style-type: none"> - ได้รับความร่วมมือจากหน่วยงานราชการ ในพื้นที่ องค์การบริหารส่วนตำบลเป็นอย่างดี - มีความหลากหลายทางวัฒนธรรม - ไม่มีการแทรกแซงทางการเมือง - มีระบบสารสนเทศ การสื่อสารและเทคโนโลยีที่ทันสมัย หลากหลายและครอบคลุม - ประชาชนให้ความสนใจและให้ความร่วมมือในการมีส่วนร่วมบริหารท้องถิ่น - นโยบายของรัฐบาลมีการส่งเสริมการพัฒนาเมือง 	<ul style="list-style-type: none"> - สังคมเจริญขึ้นประชาชนให้ความสำคัญกับวัตถุนิยมมากขึ้น - เศรษฐกิจตกต่ำ ส่งผลต่อการดำเนิน โครงการ/กิจกรรมต่างๆ - กฎ ระเบียบต่างๆ ไม่เอื้อและส่งผลกระทบต่อการบริหารงานในภาพรวม - การบังคับกฎหมายยังไม่เคร่งครัด

ส่วนที่ ๓

การนำแผนพัฒนาท้องถิ่นไปสู่การปฏิบัติ

ส่วนที่ ๓
การนำแผนพัฒนาท้องถิ่นสู่ปฏิบัติการปฏิบัติ

๑. ยุทธศาสตร์การพัฒนาและแผนงาน

ที่	ยุทธศาสตร์	ด้าน	แผนงาน	หน่วยงาน รับผิดชอบหลัก	หน่วยงาน สนับสนุน
๑	พัฒนาสาธารณสุขและการกีฬา	ด้านบริการชุมชน	- แผนงานสาธารณสุข - แผนงานการศาสนา วัฒนธรรมและนันทนาการ	- กองสาธารณสุขฯ - สำนักปลัด อบต.	- กรมทางหลวงชนบท - กรมส่งเสริม
๒	พัฒนาเศรษฐกิจและการท่องเที่ยว	ด้านบริการชุมชนและสังคม	- แผนงานสร้างความเข้มแข็งของชุมชน - แผนงานการศาสนา วัฒนธรรมและนันทนาการ	สำนักปลัด อบต.	การปกครองส่วนท้องถิ่น - อบจ.
๓	พัฒนาโครงสร้างพื้นฐาน	ด้านการเศรษฐกิจ	- แผนงานอุตสาหกรรมและการโยธา	กองช่าง	
๔	รักษาความมั่นคงและความสงบเรียบร้อย	- ด้านการเกษตร - ด้านบริหารทั่วไป	- แผนงานสร้างความเข้มแข็งของชุมชน - แผนงานการรักษาความสงบภายใน	สำนักปลัด อบต.	
๕	ส่งเสริมการบริหารจัดการตามหลักธรรมาภิบาล	ด้านการเศรษฐกิจ	แผนงานการเกษตร	สำนักปลัด อบต.	
๖	พัฒนาการเมืองการบริหาร	- ด้านบริการชุมชนและสังคม - ด้านการดำเนินงานอื่น - ด้านบริหารทั่วไป	- แผนงานศาสนา วัฒนธรรมและนันทนาการ - แผนงานงบกลาง - แผนงานบริหารทั่วไป	- สำนักปลัด อบต. - กองสาธารณสุขฯ - กองคลัง	
รวม	๖ ยุทธศาสตร์	๔ ด้าน	๙ แผนงาน		

บัญชีสรุปโครงการพัฒนา
แผนพัฒนาท้องถิ่น (พ.ศ.๒๕๖๖-๒๕๗๐)
องค์การบริหารส่วนตำบลเชียงบาน อำเภอเชียงคำ จังหวัดพะเยา

ยุทธศาสตร์	ปี ๒๕๖๖		ปี ๒๕๖๗		ปี ๒๕๖๘		ปี ๒๕๖๙		ปี ๒๕๗๐		รวม ๕ ปี	
	จำนวนโครงการ	งบประมาณ (บาท)	จำนวนโครงการ	งบประมาณ (บาท)	จำนวนโครงการ	งบประมาณ (บาท)	จำนวนโครงการ	งบประมาณ (บาท)	จำนวนโครงการ	งบประมาณ (บาท)	จำนวนโครงการ	งบประมาณ (บาท)
ยุทธศาสตร์ที่ ๑ พัฒนาสาธารณสุขและการกีฬา - แผนงานสาธารณสุข - แผนงานศาสนา วัฒนธรรม และ นันทนาการ	๗ ๒๗	๓๓๖,๑๕๐ ๑,๐๙๗,๐๐๐	๗ ๒๗	๓๓๖,๑๕๐ ๑,๐๙๗,๐๐๐	๗ ๒๗	๓๓๖,๑๕๐ ๑,๐๙๗,๐๐๐	๗ ๒๗	๓๓๖,๑๕๐ ๑,๐๙๗,๐๐๐	๗ ๒๗	๓๓๖,๑๕๐ ๑,๐๙๗,๐๐๐	๓๕ ๑๓๕	๑,๖๘๐,๗๕๐ ๕,๔๘๕,๐๐๐
ยุทธศาสตร์ที่ ๒ พัฒนาเศรษฐกิจและการท่องเที่ยว - แผนงานสร้างความ เข้มแข็งของชุมชน	๑๗	๒๕๐,๐๐๐	๑๗	๒๕๐,๐๐๐	๑๗	๒๕๐,๐๐๐	๑๗	๒๕๐,๐๐๐	๑๗	๒๕๐,๐๐๐	๘๕	๑,๒๕๐,๐๐๐
ยุทธศาสตร์ที่ ๓ พัฒนาโครงสร้างพื้นฐาน - แผนงานอุตสาหกรรม และการโยธา	๙	๓,๗๙๒,๗๐๐	๙	๓,๗๙๒,๗๐๐	๙	๓,๗๙๒,๗๐๐	๙	๓,๗๙๒,๗๐๐	๙	๓,๗๙๒,๗๐๐	๔๕	๑๘,๙๖๓,๕๐๐

ยุทธศาสตร์	ปี ๒๕๖๖		ปี ๒๕๖๗		ปี ๒๕๖๘		ปี ๒๕๖๙		ปี ๒๕๗๐		รวม ๕ ปี	
	จำนวนโครงการ	งบประมาณ (บาท)	จำนวนโครงการ	งบประมาณ (บาท)	จำนวนโครงการ	งบประมาณ (บาท)	จำนวนโครงการ	งบประมาณ (บาท)	จำนวนโครงการ	งบประมาณ (บาท)	จำนวนโครงการ	งบประมาณ (บาท)
ยุทธศาสตร์ที่ ๔ รักษาความมั่นคง และความสงบ เรียบร้อย - แผนงานการรักษา ความสงบภายใน - แผนงานการศึกษา	๕ ๔๖	๖๕๐,๐๐๐ ๔,๓๖๓,๔๙๐	๕ ๔๖	๖๕๐,๐๐๐ ๔,๓๖๓,๔๙๐	๕ ๔๖	๖๕๐,๐๐๐ ๔,๓๖๓,๔๙๐	๕ ๔๖	๖๕๐,๐๐๐ ๔,๓๖๓,๔๙๐	๕ ๔๖	๖๕๐,๐๐๐ ๔,๓๖๓,๔๙๐	๒๕ ๒๓๐	๓,๒๕๐,๐๐๐ ๒๑,๘๑๗,๔๕๐
ยุทธศาสตร์ที่ ๕ ส่งเสริมการบริหาร จัดการตามหลัก ธรรมาภิบาล - แผนงาน การเกษตร	๒	๔๐๐,๐๐๐	๒	๔๐๐,๐๐๐	๒	๔๐๐,๐๐๐	๒	๔๐๐,๐๐๐	๒	๔๐๐,๐๐๐	๑๐	๒,๐๐๐,๐๐๐
ยุทธศาสตร์ที่ ๖ พัฒนาการเมือง การบริหาร - แผนงานบริหาร ทั่วไป - แผนงานงบกลาง	๑๓ ๒	๑,๙๓๐,๐๐๐ ๔๐๐,๐๐๐	๑๓ ๒	๑,๙๓๐,๐๐๐ ๔๐๐,๐๐๐	๑๓ ๒	๑,๙๓๐,๐๐๐ ๔๐๐,๐๐๐	๑๓ ๒	๑,๙๓๐,๐๐๐ ๔๐๐,๐๐๐	๑๓ ๒	๑,๙๓๐,๐๐๐ ๔๐๐,๐๐๐	๖๕ ๑๐	๙,๖๕๐,๐๐๐ ๒,๐๐๐,๐๐๐
รวม	๑๒๘	๑๓,๒๑๙,๓๔๐	๑๒๘	๑๓,๒๑๙,๓๔๐	๑๒๘	๑๓,๒๑๙,๓๔๐	๑๒๘	๑๓,๒๑๙,๓๔๐	๑๒๘	๑๓,๒๑๙,๓๔๐	๖๔๐	๖๖,๐๙๖,๗๐๐
รวมทั้งสิ้น	๑๒๘	๑๓,๒๑๙,๓๔๐	๑๒๘	๑๓,๒๑๙,๓๔๐	๑๒๘	๑๓,๒๑๙,๓๔๐	๑๒๘	๑๓,๒๑๙,๓๔๐	๑๒๘	๑๓,๒๑๙,๓๔๐	๖๔๐	๖๖,๐๙๖,๗๐๐

บัญชีสรุปโครงการพัฒนา ที่นำมาจากแผนพัฒนาหมู่บ้านและแผนชุมชน
องค์การบริหารส่วนตำบลเชียงบาน อำเภอเชียงคำ จังหวัดพะเยา

โครงการพัฒนา ที่นำมาจาก แผนพัฒนา หมู่บ้านและ แผนพัฒนาชุมชน	ปี ๒๕๖๖		ปี ๒๕๖๗		ปี ๒๕๖๘		ปี ๒๕๖๙		ปี ๒๕๗๐		รวม ๕ ปี	
	จำนวน โครงการ	งบประมาณ (บาท)	จำนวน โครงการ	งบประมาณ (บาท)	จำนวน โครงการ	งบประมาณ (บาท)	จำนวน โครงการ	งบประมาณ (บาท)	จำนวน โครงการ	งบประมาณ (บาท)	จำนวน โครงการ	งบประมาณ (บาท)
	๑๔๕	๕๒,๕๒๖,๑๐๐	๑๔๕	๕๒,๕๒๖,๑๐๐	๑๔๕	๕๒,๕๒๖,๑๐๐	๑๔๕	๕๒,๕๒๖,๑๐๐	๑๔๕	๕๒,๕๒๖,๑๐๐	๗๒๕	๒๖๒,๖๓๐,๕๐๐
รวมทั้งสิ้น	๑๔๕	๕๒,๕๒๖,๑๐๐	๑๔๕	๕๒,๕๒๖,๑๐๐	๑๔๕	๕๒,๕๒๖,๑๐๐	๑๔๕	๕๒,๕๒๖,๑๐๐	๑๔๕	๕๒,๕๒๖,๑๐๐	๗๒๕	๒๖๒,๖๓๐,๕๐๐

บัญชีครุภัณฑ์
องค์การบริหารส่วนตำบลเชียงบาน อำเภอเชียงคำ จังหวัดพะเยา

แผนงาน	ปี ๒๕๖๖		ปี ๒๕๖๗		ปี ๒๕๖๘		ปี ๒๕๖๙		ปี ๒๕๗๐		รวม ๕ ปี	
	จำนวนโครงการ	งบประมาณ (บาท)	จำนวนโครงการ	งบประมาณ (บาท)	จำนวนโครงการ	งบประมาณ (บาท)	จำนวนโครงการ	งบประมาณ (บาท)	จำนวนโครงการ	งบประมาณ (บาท)	จำนวนโครงการ	งบประมาณ (บาท)
๑. แผนงานบริหารทั่วไป	๑	๒๔,๐๐๐	๑	๒๔,๐๐๐	๑	๒๔,๐๐๐	๑	๒๔,๐๐๐	๑	๒๔,๐๐๐	๕	๑๒๐,๐๐๐
๒. แผนงานการรักษาความสงบภายใน	๔	๑,๔๑๖,๕๐๐	๔	๑,๔๑๖,๕๐๐	๔	๑,๔๑๖,๕๐๐	๔	๑,๔๑๖,๕๐๐	๔	๑,๔๑๖,๕๐๐	๒๐	๗,๐๘๒,๕๐๐
๓. แผนงานการศึกษา	๒	๒๐๕,๓๐๐	๒	๒๐๕,๓๐๐	๒	๒๐๕,๓๐๐	๒	๒๐๕,๓๐๐	๒	๒๐๕,๓๐๐	๑๐	๑,๐๒๖,๕๐๐
๔. แผนงานสาธารณสุข	๑	๒,๒๔๘,๐๐๐	๑	๒,๒๔๘,๐๐๐	๑	๒,๒๔๘,๐๐๐	๑	๒,๒๔๘,๐๐๐	๑	๒,๒๔๘,๐๐๐	๕	๑๑,๒๔๐,๐๐๐
๕. แผนงานอุตสาหกรรมและโยธา	๒	๔๘,๙๔๐	๒	๔๘,๙๔๐	๒	๔๘,๙๔๐	๒	๔๘,๙๔๐	๒	๔๘,๙๔๐	๑๐	๒๔๔,๗๐๐
รวมทั้งสิ้น	๑๐	๓,๙๔๒,๗๔๐	๑๐	๓,๙๔๒,๗๔๐	๑๐	๓,๙๔๒,๗๔๐	๑๐	๓,๙๔๒,๗๔๐	๑๐	๓,๙๔๒,๗๔๐	๕๐	๑๙,๗๑๓,๗๐๐

แบบ ผ.๐๓

บัญชีครุภัณฑ์

รายละเอียดโครงการพัฒนา
แผนพัฒนาท้องถิ่น (พ.ศ.๒๕๖๖-๒๕๗๐)
องค์การบริหารส่วนตำบลเชียงบาน อำเภอเชียงคำ จังหวัดพะเยา

ก. ยุทธศาสตร์จังหวัดที่ ๒ ส่งเสริมความมั่นคงภายในและตามแนวชายแดน

ข. ยุทธศาสตร์การพัฒนาขององค์กรปกครองส่วนท้องถิ่นในเขตจังหวัดพะเยา

๑. ยุทธศาสตร์ที่ ๖ พัฒนาการเมืองการบริหาร

๑.๑. แผนงานบริหารงานทั่วไป

ที่	โครงการ	วัตถุประสงค์	เป้าหมาย (ผลผลิตของ โครงการ)	งบประมาณ					ตัวชี้วัด (KPI)	ผลที่คาดว่าจะ ได้รับ	หน่วยงาน รับผิดชอบ หลัก
				๒๕๖๖ (บาท)	๒๕๖๗ (บาท)	๒๕๖๘ (บาท)	๒๕๖๙ (บาท)	๒๕๗๐ (บาท)			
๑	โครงการปรับปรุง แผนที่ภาษีและ ทะเบียนทรัพย์สิน อบต.เชียงบาน	เพิ่มประสิทธิภาพ ด้านแผนที่ภาษี ฯ	ปรับปรุงแผนที่ ภาษีและทะเบียน ทรัพย์สิน อบต.เชียงบาน	๒๕๐,๐๐๐	๒๕๐,๐๐๐	๒๕๐,๐๐๐	๒๕๐,๐๐๐	๒๕๐,๐๐๐	๑ โครงการ	แผนที่ภาษี ฯ ได้รับ การปรับปรุง	กองคลัง
๒	โครงการเพิ่ม ประสิทธิภาพ การจัดเก็บภาษี ตำบลเชียงบาน	เพื่อประชาสัมพันธ์ ให้ประชาชนทราบ ถึงการชำระภาษี	เพิ่มประสิทธิภาพ การจัดเก็บภาษี ตำบลเชียงบาน	๓๐,๐๐๐	๓๐,๐๐๐	๓๐,๐๐๐	๓๐,๐๐๐	๓๐,๐๐๐	๑๓ ปี	ร้อยละของภาษีค้าง ชำระลดลง	กองคลัง
๓	โครงการฝึกอบรมและ ศึกษาดูงานเพื่อพัฒนา ศักยภาพผู้บริหาร สมาชิก อบต. พนักงานส่วนตำบล และพนักงานจ้าง อบต.เชียงบาน	เพื่อให้ผู้เข้ารับการ ฝึกอบรมได้รับการเพิ่มพูน ความรู้ พัฒนาทักษะ ความสามารถ ประสิทธิภาพ และ ประสิทธิผลในการ ปฏิบัติงาน ภายใต้ ระเบียบ ข้อกฎหมาย ที่กำหนด	ผู้บริหาร สมาชิก อบต. พนักงานส่วน ตำบลและพนักงาน จ้าง	๒๐๐,๐๐๐	๒๐๐,๐๐๐	๒๐๐,๐๐๐	๒๐๐,๐๐๐	๒๐๐,๐๐๐	จำนวน ๑ โครงการ	เกิดความร่วมมือ ร่วมใจ และสามัคคี ในการทำงาน	สำนักงาน ปลัด อบต.

ที่	โครงการ	วัตถุประสงค์	เป้าหมาย (ผลผลิตของ โครงการ)	งบประมาณ					ตัวชี้วัด (KPI)	ผลที่คาดว่าจะ ได้รับ	หน่วยงาน รับผิดชอบ หลัก
				๒๕๖๖ (บาท)	๒๕๖๗ (บาท)	๒๕๖๘ (บาท)	๒๕๖๙ (บาท)	๒๕๗๐ (บาท)			
๔	โครงการอบรม คุณธรรมจริยธรรม สำหรับผู้บริหาร พนักงานส่วนตำบล และพนักงานจ้าง อบต.เชียงบาน	เพื่อให้ผู้เข้ารับการ ฝึกอบรมได้พัฒนาทัศนคติ ที่ดี plugged จิตสำนึกทั้งต่อ องค์กร ต่อผู้อื่น ต่อตนเอง และสาธารณะ เพื่อมุ่ง ปฏิบัติหน้าที่ราชการ เพื่อประโยชน์สุขของ ประชาชนเป็นสำคัญ มีความเสียสละประโยชน์ ส่วนตัวเพื่อประโยชน์ ส่วนรวม	ผู้บริหาร สมาชิก อบต. พนักงานส่วน ตำบลและพนักงาน จ้าง	๓๐,๐๐๐	๓๐,๐๐๐	๓๐,๐๐๐	๓๐,๐๐๐	๓๐,๐๐๐	จำนวน ๑ โครงการ	พนักงานส่วนตำบล พนักงานจ้าง องค์กร บริหารส่วนตำบลเชียง บานได้นำความรู้และ มุมมองด้านการบริหาร จัดการที่ดีไป ปรับเปลี่ยนกล ยุทธ์และวิธีการจัดการ งานในหน้าที่ให้ประสบ ความสำเร็จ	สำนักงาน ปลัด อบต.
๕	โครงการฝึกอบรมและ ศึกษาดูงานเพื่อเพิ่ม ประสิทธิภาพในการ ทำงานของคณะ ผู้บริหาร พนักงาน ส่วนตำบลและ พนักงานจ้าง อบต. เชียงบาน	เพื่อให้ผู้เข้ารับการ ฝึกอบรมได้รับการ พัฒนาการทำงานแบบ บูรณาการ เพื่อการแก้ไข ปัญหา การพัฒนางาน การปรับปรุงงาน และการ ทำงานร่วมกันเป็นทีม	ผู้บริหาร สมาชิก อบต. พนักงานส่วน ตำบลและพนักงาน จ้าง	๒๐๐,๐๐๐	๒๐๐,๐๐๐	๒๐๐,๐๐๐	๒๐๐,๐๐๐	๒๐๐,๐๐๐	จำนวน ๑ โครงการ	ได้พบปะพูดคุย แลกเปลี่ยนความรู้ ความคิดเห็น และ ทัศนคติที่ดีต่อกัน เสริมสร้างบรรยากาศ ในการทำงานเป็นทีม และมีมนุษยสัมพันธ์ที่ ดีต่อกัน	สำนักงาน ปลัด อบต.

ที่	โครงการ	วัตถุประสงค์	เป้าหมาย (ผลผลิตของ โครงการ)	งบประมาณ					ตัวชี้วัด (KPI)	ผลที่คาดว่าจะ ได้รับ	หน่วยงาน รับผิดชอบ หลัก
				๒๕๖๖ (บาท)	๒๕๖๗ (บาท)	๒๕๖๘ (บาท)	๒๕๖๙ (บาท)	๒๕๗๐ (บาท)			
๖	โครงการอบรม สร้างความรู้ด้าน กฎหมายและ ระเบียบที่ เกี่ยวข้องกับ ปฏิบัติ หน้าที่ ของ สมาชิกสภา องค์การบริหาร ส่วนตำบลเชียง บาน	เพื่อให้ผู้เข้ารับการ ฝึกอบรมมีความรู้ ความเข้าใจใน กฎหมาย ระเบียบ และหนังสือสั่งการที่ เกี่ยวข้องในการ ปฏิบัติหน้าที่ของ องค์กรปกครองส่วน ท้องถิ่น รวมถึง นโยบายของรัฐบาล กระทรวง หน่วยงาน ที่เกี่ยวข้อง	สมาชิกสภาองค์การ บริหารส่วนตำบล เชียงบาน	๑๐,๐๐๐	๑๐,๐๐๐	๑๐,๐๐๐	๑๐,๐๐๐	๑๐,๐๐๐	สมาชิกสภา องค์การ บริหารส่วน ตำบลเชียง บาน มีความรู้ ความเข้าใจใน กฎหมาย ระเบียบ และ หนังสือสั่งการ ที่เกี่ยวข้องใน การปฏิบัติ หน้าที่	ผู้ผ่านการฝึกอบรม สามารถนำความรู้ ที่ได้ไปปรับใช้กับ การปฏิบัติหน้าที่ ของตนเองได้อย่าง ถูกต้อง เกิด ประสิทธิภาพและ ประสิทธิผลต่อการ ให้บริการ ประชาชนมากขึ้น	สำนักปลัด อบต.
๗	โครงการจัดการ เลือกตั้งสมาชิก สภาองค์การบริหาร ส่วนตำบลเชียงบาน และนายกองค์การ บริหารส่วนตำบล เชียงบาน	เพื่อดำเนินการ จัดการเลือกตั้ง สมาชิกสภาองค์การ บริหารส่วนตำบลเชียง บาน และนายก องค์การบริหารส่วน ตำบลเชียงบาน ให้ เป็นไปโดยสุจริตและ เที่ยงธรรมและ เป็นไปโดยชอบด้วย กฎหมาย	เพื่อดำเนินการจัดการ เลือกตั้งสมาชิกสภา องค์การบริหารส่วนตำบล เชียงบาน และนายก องค์การบริหารส่วน ตำบลเชียงบาน ให้ เป็นไปโดยสุจริตและ เที่ยงธรรมและเป็นไป โดยชอบด้วยกฎหมาย	๑,๐๐๐,๐๐๐	๑,๐๐๐,๐๐๐	๑,๐๐๐,๐๐๐	๑,๐๐๐,๐๐๐	๑,๐๐๐,๐๐๐	การเลือกตั้ง สมาชิกสมาชิก สภาองค์การ บริหารส่วนตำบล เชียงบานและ นายกองค์การ บริหารส่วน ตำบลเชียง บาน เป็นไป โดยสุจริตและ เที่ยงธรรม และเป็นไปโดย ชอบด้วย กฎหมาย	การเลือกตั้ง สมาชิกสมาชิกสภา องค์การบริหารส่วน ตำบลเชียงบาน และ นายกองค์การ บริหารส่วนตำบล เชียงบาน เป็นไป โดยสุจริตและเที่ยง ธรรม และเป็นไป โดยชอบด้วย กฎหมาย	สำนักปลัด อบต.

ที่	โครงการ	วัตถุประสงค์	เป้าหมาย (ผลผลิตของ โครงการ)	งบประมาณ					ตัวชี้วัด (KPI)	ผลที่คาดว่าจะ ได้รับ	หน่วยงาน รับผิดชอบ หลัก
				๒๕๖๖ (บาท)	๒๕๖๗ (บาท)	๒๕๖๘ (บาท)	๒๕๖๙ (บาท)	๒๕๗๐ (บาท)			
๘	โครงการอบรมเชิงปฏิบัติการเพื่อเตรียมความพร้อมบุคลากรที่มีหน้าที่เกี่ยวข้องในการเลือกตั้งสมาชิกสภาองค์การบริหารส่วนตำบลเชียงบาน และนายกองค์การบริหารส่วนตำบลเชียงบาน	เพื่อให้ผู้เข้ารับการอบรมใช้เป็นแนวทางในการปฏิบัติงาน ในการปฏิบัติหน้าที่ คณะกรรมการประจำหน่วยเลือกตั้ง ขั้นตอนการปฏิบัติหน้าที่ตั้งแต่ได้รับการแต่งตั้งจนสิ้นสุดการปฏิบัติหน้าที่	๑. ผู้อำนวยการการเลือกตั้งประจำองค์การบริหารส่วนตำบลเชียงบาน ๒. คณะกรรมการการเลือกตั้งประจำองค์การบริหารส่วนตำบลเชียงบาน ๓. พนักงานองค์การบริหารส่วนตำบลเชียงบาน ๔. พนักงานจ้างองค์การบริหารส่วนตำบลเชียงบาน ๕. คณะกรรมการประจำหน่วยเลือกตั้งที่ได้รับการแต่งตั้ง ๖. พนักงานจ้างเหมาบริการประจำองค์การบริหารส่วนตำบลเชียงบาน	๕๐,๐๐๐	๕๐,๐๐๐	๕๐,๐๐๐	๕๐,๐๐๐	๕๐,๐๐๐	ให้ผู้เข้ารับการอบรมใช้เป็นแนวทางในการปฏิบัติงาน ในการปฏิบัติหน้าที่ คณะกรรมการประจำหน่วยเลือกตั้ง ขั้นตอนการปฏิบัติหน้าที่ตั้งแต่ได้รับการแต่งตั้ง ขั้นตอนการปฏิบัติหน้าที่ตั้งแต่ได้รับการแต่งตั้งจนสิ้นสุดการปฏิบัติหน้าที่	การเลือกตั้งสมาชิกสภาองค์การบริหารส่วนตำบลเชียงบานและนายกองค์การบริหารส่วนตำบลเชียงบาน เป็นไปโดยสุจริตและเที่ยงธรรม และเป็นไปโดยชอบด้วยกฎหมาย	สำนักปลัด อบต.
๙	โครงการติดต่อสื่อสารและรับ – ส่ง หนังสือผ่านระบบหนังสืออิเล็กทรอนิกส์เพื่อใช้ในราชการ	เพื่อพัฒนาระบบหนังสือราชการ ให้มีความสะดวก รวดเร็ว และมีประสิทธิภาพ	มีระบบรับ-ส่ง เอกสารราชการที่สะดวก รวดเร็ว	๕๐,๐๐๐	๕๐,๐๐๐	๕๐,๐๐๐	๕๐,๐๐๐	๕๐,๐๐๐	เอกสารราชการทันเวลาตามกำหนด	การติดต่อสื่อสารสะดวก รวดเร็วทันเวลาตามที่ราชการกำหนด	สำนักปลัด อบต.

ที่	โครงการ	วัตถุประสงค์	เป้าหมาย (ผลผลิตของ โครงการ)	งบประมาณ					ตัวชี้วัด (KPI)	ผลที่คาดว่าจะได้รับ	หน่วยงาน รับผิดชอบ หลัก
				๒๕๖๖ (บาท)	๒๕๖๗ (บาท)	๒๕๖๘ (บาท)	๒๕๖๙ (บาท)	๒๕๗๐ (บาท)			
๑๐	โครงการอบรมให้ความรู้ด้านพระราชบัญญัติข้อมูลข่าวสารของทางราชการ พ.ศ.๒๕๔๐	เพื่อให้คณะผู้บริหารพนักงานส่วนตำบล ๑ มีความรู้ ความเข้าใจ ใน พรบ.ข้อมูลข่าวสารของราชการ พ.ศ.๒๕๔๐ ฯลฯ	คณะผู้บริหารพนักงานส่วนตำบล พนักงานจ้างประชาชน ๑	๓๐,๐๐๐	๓๐,๐๐๐	๓๐,๐๐๐	๓๐,๐๐๐	๓๐,๐๐๐	ปฏิบัติงานได้ตรงตามวัตถุประสงค์ตามหลักการแห่ง พรบ.ข้อมูลข่าวสาร ๑	ผู้เข้ารับการอบรมมีความรู้ ความเข้าใจใน พรบ.ข้อมูลข่าวสาร พ.ศ.๒๕๔๐	สำนักปลัด อบต.
๑๑	โครงการส่งเสริมและพัฒนาประชาธิปไตย	เพื่อให้ผู้เข้าร่วมอบรมมีความรู้ ความเข้าใจในสิทธิหน้าที่ ๑	ผู้นำชุมชน สมาชิกสภาพนักงานส่วนตำบล พนักงานจ้างและประชาชน ๑	๕๐,๐๐๐	๕๐,๐๐๐	๕๐,๐๐๐	๕๐,๐๐๐	๕๐,๐๐๐	ผู้เข้ารับการอบรมมีความรู้ความเข้าใจในหลักประชาธิปไตย รู้สิทธิ รู้หน้าที่	ชุมชนมีความเข้มแข็ง ประชาชนรู้สิทธิ รู้หน้าที่	สำนักปลัด อบต.
๑๒	อุดหนุนที่ทำการปกครองอำเภอเชียงคำ โครงการจัดงานรัฐพิธี	เพื่อเป็นการแสดงออกถึงความจงรักภักดีของประชาชนทุกหมู่เหล่าของพสกนิกรชาวไทย	อุดหนุนที่ทำการปกครองอำเภอเชียงคำ โครงการจัดงานรัฐพิธี	๑๐,๐๐๐	๑๐,๐๐๐	๑๐,๐๐๐	๑๐,๐๐๐	๑๐,๐๐๐	๑ โครงการ	ประชาชนทุกหมู่เหล่าได้มีส่วนร่วมและได้แสดงออกถึงความจงรักภักดี ต่อสถาบันพระมหากษัตริย์	ที่ทำการปกครอง อ.เชียงคำ

ที่	โครงการ	วัตถุประสงค์	เป้าหมาย (ผลผลิตของ โครงการ)	งบประมาณ					ตัวชี้วัด (KPI)	ผลที่คาดว่าจะ ได้รับ	หน่วยงาน รับผิดชอบ หลัก
				๒๕๖๖ (บาท)	๒๕๖๗ (บาท)	๒๕๖๘ (บาท)	๒๕๖๙ (บาท)	๒๕๗๐ (บาท)			
๑๓	อุดหนุนองค์กร ปกครองส่วน ท้องถิ่น โครงการ ศูนย์ปฏิบัติการ ร่วมในการ ช่วยเหลือ ประชาชนของ องค์กรปกครอง ส่วนท้องถิ่น อำเภอเชียงคำ จังหวัดพะเยา	๑. เพื่อเป็นศูนย์ ปฏิบัติการร่วมในการ ช่วยเหลือประชาชน ขององค์กรปกครอง ส่วนท้องถิ่น ในเขตอำเภอเชียงคำ จังหวัดพะเยา ๒. เพื่อเป็นแหล่ง รวบรวมข้อมูลปัญหา ความต้องการของ ประชาชน และ ประสานหน่วยงานที่ เกี่ยวข้องในการ ช่วยเหลือประชาชน ขององค์กรปกครอง ส่วนท้องถิ่น ๓. เพื่อบริการข้อมูล ข่าวสารและให้ คำปรึกษา การ ช่วยเหลือประชาชน ตามอำนาจหน้าที่ ขององค์กรปกครอง ส่วนท้องถิ่น	เพื่อเป็นสถานที่กลาง ในการรวบรวมข้อมูล และประชาสัมพันธ์ หรือจัดทำข้อมูลลง เว็บไซต์ เพื่อประชาสัมพันธ์ผล การดำเนินงานศูนย์ ปฏิบัติการร่วมในการ ช่วยเหลือประชาชน ขององค์กรปกครอง ส่วนท้องถิ่น ในพื้นที่ ให้บริการของสถานที่ กลาง	๒๐,๐๐๐	๒๐,๐๐๐	๒๐,๐๐๐	๒๐,๐๐๐	๒๐,๐๐๐	ร้อยละของ ประชาชนที่ ได้รับความ ช่วยเหลือ	๑. มีศูนย์ ปฏิบัติการร่วมใน การช่วยเหลือ ประชาชนของ อปท.ในเขต อ. เชียงคำ ๒. แหล่งรวบรวม ข้อมูลปัญหาความ ต้องการของ ประชาชน และ ประสาน หน่วยงานที่ เกี่ยวข้องในการ ช่วยเหลือ ประชาชนของ อปท. ๓. ประชาชน ได้รับบริการข้อมูล ข่าวสารและให้ คำปรึกษา การ ช่วยเหลือตาม อำนาจหน้าที่ของ อปท.	สำนักปลัด อบต.
รวมทั้งสิ้น ๑๓ โครงการ				๑,๙๓๐,๐๐๐	๑,๙๓๐,๐๐๐	๑,๙๓๐,๐๐๐	๑,๙๓๐,๐๐๐	๑,๙๓๐,๐๐๐			

บัญชีครุภัณฑ์
แผนพัฒนาท้องถิ่น (พ.ศ.๒๕๖๖ - ๒๕๗๐)
องค์การบริหารส่วนตำบลเชียงบาน อำเภอเชียงคำ จังหวัดพะเยา
(งานบริหารงานทั่วไป)

ที่	แผนงาน	หมวด	ประเภท	เป้าหมาย (ผลผลิตของ ครุภัณฑ์)	งบประมาณ					หน่วยงาน รับผิดชอบ หลัก
					๒๕๖๖ (บาท)	๒๕๖๗ (บาท)	๒๕๖๘ (บาท)	๒๕๖๙ (บาท)	๒๕๗๐ (บาท)	
๑.	แผนงานบริหาร ทั่วไป	หมวดครุภัณฑ์ที่ดิน และสิ่งก่อสร้าง (ค่าครุภัณฑ์)	ครุภัณฑ์สำนักงาน	โต๊ะพับอเนกประสงค์ จำนวน ๒๐ ตัว ๆ ละ ๑,๒๐๐ บาท <u>คุณลักษณะพื้นฐาน</u> - โต๊ะพับอเนกประสงค์ ไม้เคลือบ เมลามีน ปิดขอบ PVC - ความกว้างไม่น้อยกว่า ๔๕ เซนติเมตร - ความยาวไม่น้อยกว่า ๑๒๐ เซนติเมตร - ความสูงไม่น้อยกว่า ๗๕ เซนติเมตร	๒๔,๐๐๐	๒๔,๐๐๐	๒๔,๐๐๐	๒๔,๐๐๐	๒๔,๐๐๐	สำนักปลัด อบต.
รวมทั้งสิ้น ๑ รายการ					๒๔,๐๐๐	๒๔,๐๐๐	๒๔,๐๐๐	๒๔,๐๐๐	๒๔,๐๐๐	

รายละเอียดโครงการพัฒนา
แผนพัฒนาท้องถิ่น (พ.ศ.๒๕๖๖-๒๕๗๐)
องค์การบริหารส่วนตำบลเชียงบาน อำเภอเชียงคำ จังหวัดพะเยา

ก. ยุทธศาสตร์จังหวัดที่ ๔ สร้างคุณค่าและพัฒนาคุณภาพชีวิตของประชาชน

ข. ยุทธศาสตร์การพัฒนาขององค์กรปกครองส่วนท้องถิ่นในเขตจังหวัดพะเยา

๑. ยุทธศาสตร์ที่ ๔ รักษาความมั่นคงและความสงบเรียบร้อย

๑.๑. แผนงานการรักษาความสงบภายใน

ที่	โครงการ	วัตถุประสงค์	เป้าหมาย (ผลผลิตของ โครงการ)	งบประมาณ					ตัวชี้วัด (KPI)	ผลที่คาดว่าจะ ได้รับ	หน่วยงาน รับผิดชอบ หลัก
				๒๕๖๖ (บาท)	๒๕๖๗ (บาท)	๒๕๖๘ (บาท)	๒๕๖๙ (บาท)	๒๕๗๐ (บาท)			
๑	โครงการป้องกันและ แก้ไขปัญหาอุบัติเหตุ ทางถนนในช่วงเทศกาล ตำบลเชียงบาน	เพื่อป้องกันภัยทางถนน และอำนวยความสะดวก ให้กับผู้สัญจรทางถนน	ป้องกันและแก้ไข ปัญหาอุบัติเหตุทาง ถนนในช่วงเทศกาล ตำบลเชียงบาน	๓๐,๐๐๐	๓๐,๐๐๐	๓๐,๐๐๐	๓๐,๐๐๐	๓๐,๐๐๐	๑ โครงการ	ช่วยลดภัยทางถนน และผู้สัญจรได้รับความ สะดวก	สำนักปลัด อบต.
๒	โครงการฝึกอบรม อาสาสมัครป้องกัน ภัยฝ่ายพลเรือน (อปพร.) หลักสูตรจัดตั้ง	เพื่อฝึกอบรม อปพร. รายใหม่ในการป้องกัน และบรรเทาสาธารณภัย	จำนวน ๑๑ หมู่บ้าน	๓๐๐,๐๐๐	๓๐๐,๐๐๐	๓๐๐,๐๐๐	๓๐๐,๐๐๐	๓๐๐,๐๐๐	๑๑ หมู่บ้าน	ประชาชนตำบล เชียงบาน ได้รับการ ฝึกอบรมการบรรเทา สาธารณภัย	สำนักปลัด อบต.
๓	โครงการฝึกอบรม อาสาสมัครป้องกันภัย ฝ่ายพลเรือน (อปพร.) หลักสูตรทบทวน	เพื่อเตรียมความพร้อม ของ อปพร.ในการบรรเทา สาธารณภัย	อปพร.ตำบล เชียงบาน จำนวน ๑๑ หมู่บ้าน	๒๐๐,๐๐๐	๒๐๐,๐๐๐	๒๐๐,๐๐๐	๒๐๐,๐๐๐	๒๐๐,๐๐๐	๑๑ หมู่บ้าน	อปพร.ตำบลเชียงบาน มีความพร้อมในการ บรรเทาสาธารณภัย	สำนักปลัด อบต.
๔	โครงการส่งเสริม กิจกรรมการป้องกันและ บรรเทาสาธารณภัย ตำบลเชียงบาน	เพื่อเตรียมความพร้อมใน การเกิดเหตุภัยพิบัติต่างๆ	ประชาชนตำบล เชียงบาน จำนวน ๑๑ หมู่บ้าน	๒๐,๐๐๐	๒๐,๐๐๐	๒๐,๐๐๐	๒๐,๐๐๐	๒๐,๐๐๐	๑๑ หมู่บ้าน	มีการเตรียมความ พร้อมในการเกิดเหตุ	สำนักปลัด อบต.

บัญชีครุภัณฑ์
แผนพัฒนาท้องถิ่น (พ.ศ.๒๕๖๖ - ๒๕๗๐)
องค์การบริหารส่วนตำบลเชียงบาน อำเภอเชียงคำ จังหวัดพะเยา
(งานป้องกันและบรรเทาสาธารณภัย)

ที่	แผนงาน	หมวด	ประเภท	เป้าหมาย (ผลผลิตของครุภัณฑ์)	งบประมาณ					หน่วยงาน รับผิดชอบหลัก
					๒๕๖๖ (บาท)	๒๕๖๗ (บาท)	๒๕๖๘ (บาท)	๒๕๖๙ (บาท)	๒๕๗๐ (บาท)	
๑.	แผนงานการรักษา ความสงบภายใน	หมวดครุภัณฑ์ ที่ดิน และ สิ่งก่อสร้าง (ค่าครุภัณฑ์)	ครุภัณฑ์ ยานพาหนะ และขนส่ง	รถบรรทุก (ดีเซล) จำนวน ๑ คัน <u>คุณลักษณะพื้นฐาน</u> -ขนาด ๑ ตัน ขับเคลื่อน ๒ ล้อ ปริมาณกระบอกสูบไม่ต่ำกว่า ๒,๔๐๐ ซีซี หรือกำลัง เครื่องยนต์สูงสุดไม่ต่ำกว่า ๑๑๐ กิโลวัตต์ - แบบธรรมดา - มีน้ำหนักบรรทุกไม่ต่ำกว่า ๑ ตัน - เป็นรถช่วงยาว - เป็นกระบะสำเร็จรูป - เป็นราคารวมเครื่องปรับอากาศ (ราคาตามบัญชีราคามาตรฐานครุภัณฑ์ เดือน ธันวาคม ๒๕๖๓)	๕๗๕,๐๐๐	๕๗๕,๐๐๐	๕๗๕,๐๐๐	๕๗๕,๐๐๐	๕๗๕,๐๐๐	สำนักปลัด อบต.
๒	แผนงานการรักษา ความสงบภายใน	หมวดครุภัณฑ์ ที่ดิน และ สิ่งก่อสร้าง (ค่าครุภัณฑ์)	ครุภัณฑ์ สำนักงาน	ถังน้ำ (แบบสแตนเลส) จำนวน ๕ ถัง ถังละ ๑๔,๓๐๐ บาท <u>คุณลักษณะพื้นฐาน</u> - ขนาดที่กำหนดเป็นขนาดที่บรรจุน้ำไม่น้อยกว่า ๒,๐๐๐ ลิตร - คุณสมบัติตามมาตรฐานผลิตภัณฑ์อุตสาหกรรม - ราคาไม่รวมขาตั้ง และไม่รวมค่าติดตั้ง (ราคาตามบัญชีราคามาตรฐานครุภัณฑ์ เดือน ธันวาคม ๒๕๖๓)	๗๑,๕๐๐	๗๑,๕๐๐	๗๑,๕๐๐	๗๑,๕๐๐	๗๑,๕๐๐	

ที่	แผนงาน	หมวด	ประเภท	เป้าหมาย (ผลผลิตของครุภัณฑ์)	งบประมาณ					หน่วยงาน รับผิดชอบ หลัก
					๒๕๖๖ (บาท)	๒๕๖๗ (บาท)	๒๕๖๘ (บาท)	๒๕๖๙ (บาท)	๒๕๗๐ (บาท)	
๓.	แผนงานการรักษา ความสงบภายใน	หมวดครุภัณฑ์ ที่ดิน และ สิ่งก่อสร้าง (ค่าครุภัณฑ์)	ครุภัณฑ์อื่น	หัวฉีดน้ำดับเพลิง ชนิดปรับฝอยตามปืน จำนวน ๑ หัวๆละ ๒๐,๐๐๐ บาท <u>คุณลักษณะพื้นฐาน</u> - มีคั่นโยก เปิด-ปิดน้ำ (แบบบอลวาล์ว) ได้ตาม ความต้องการสามารถปรับปริมาณน้ำได้ ๔ ระดับ ๓๐-๖๐-๙๕-๑๒๕ แกลลอน/นาที - สามารถปรับชนิดของน้ำได้ ๓ ระดับ ลำตรง/ กิ่งลำฝอย/ม่านน้ำ	๒๐,๐๐๐	๒๐,๐๐๐	๒๐,๐๐๐	๒๐,๐๐๐	๒๐,๐๐๐	สำนักปลัด อบต.
๔.	แผนงานการรักษา ความสงบภายใน	หมวดครุภัณฑ์ ที่ดิน และ สิ่งก่อสร้าง (ค่าครุภัณฑ์)	ครุภัณฑ์ ยานพาหนะ และขนส่ง	เรืออลูมิเนียมกำจัดผักตบชวา จำนวน ๑ ลำ <u>คุณลักษณะพื้นฐาน</u> ๑.เป็นเรือท้องแบนขนาดเล็ก ๒.ทำจากอลูมิเนียมมีน้ำหนักเบา แข็งแรง ทนทาน เหมาะสำหรับการใช้งานในลำคลอง ขนาดเล็กและในน้ำตื้น ๓.เป็นเครื่องยนต์เบนซินอเนกประสงค์ขนาดไม่ น้อยกว่า ๑๓ แรงม้า ๔.ควบคุมด้วยระบบไฮดรอลิคทั้งลำ ๕.ที่ปลายแชนมีบั้งก้อะลูมิเนียมสำหรับตัด ผักตบชวาและวัชพืชต่างๆหรือขยะลอยน้ำ	๗๕๐,๐๐๐	๗๕๐,๐๐๐	๗๕๐,๐๐๐	๗๕๐,๐๐๐	๗๕๐,๐๐๐	สำนักปลัด อบต.
รวมทั้งสิ้น ๔ รายการ					๑,๔๑๖,๕๐๐	๑,๔๑๖,๕๐๐	๑,๔๑๖,๕๐๐	๑,๔๑๖,๕๐๐	๑,๔๑๖,๕๐๐	

รายละเอียดโครงการพัฒนา
แผนพัฒนาท้องถิ่น (พ.ศ.๒๕๖๖-๒๕๗๐)
องค์การบริหารส่วนตำบลเชียงบาน อำเภอเชียงคำ จังหวัดพะเยา

ก. ยุทธศาสตร์จังหวัดที่ ๔ สร้างคุณค่าและพัฒนาคุณภาพชีวิตของประชาชน

ข. ยุทธศาสตร์การพัฒนาขององค์การปกครองส่วนท้องถิ่นในเขตจังหวัดพะเยา

๑. ยุทธศาสตร์ที่ ๔ รักษาความมั่นคงและความสงบเรียบร้อย

๑.๑. แผนงานการศึกษา

ที่	โครงการ	วัตถุประสงค์	เป้าหมาย (ผลผลิตของ โครงการ)	งบประมาณ					ตัวชี้วัด (KPI)	ผลที่คาดว่าจะได้รับ	หน่วยงาน รับผิดชอบ หลัก
				๒๕๖๖ (บาท)	๒๕๖๗ (บาท)	๒๕๖๘ (บาท)	๒๕๖๙ (บาท)	๒๕๗๐ (บาท)			
๑	โครงการวันเด็ก แห่งชาติ ตำบลเชียงบาน	เพื่อให้เด็กรู้คุณค่า ของตนเองและเป็น เด็กดีของสังคม	จัดกิจกรรมวันเด็ก แห่งชาติ ตำบล เชียงบาน เด็กมา ร่วมงาน จำนวน ๘๐๐ คน	๑๐๐,๐๐๐	๑๐๐,๐๐๐	๑๐๐,๐๐๐	๑๐๐,๐๐๐	๑๐๐,๐๐๐	เด็กใน ต.เชียงบาน เข้าร่วมโครงการ จัดกิจกรรมวันเด็ก แห่งชาติ ตำบล เชียงบานคิดเป็น ร้อยละ ๘๐	เด็กรู้คุณค่าของ ตนเองและเป็นเด็ก ดีของสังคม	สำนักงาน ปลัด อบต.
๒	โครงการอาหาร กลางวัน ศูนย์ พัฒนาเด็กเล็ก	เพื่อให้เด็กมีอาหาร กลางวันรับประทาน และได้รับสารอาหาร ครบ ๕ หมู่	เด็กในศูนย์พัฒนา เด็กเล็ก จำนวน ๕ ศูนย์ จำนวน ๒๔๕ วันจำนวน ๑๕๐ คน	๗๗๑,๗๕๐	๗๗๑,๗๕๐	๗๗๑,๗๕๐	๗๗๑,๗๕๐	๗๗๑,๗๕๐	เด็กมีอาหาร กลางวันและได้รับ สารอาหารครบ ๕ หมู่ คิดเป็นร้อยละ ๘๐	เด็กมีอาหาร กลางวัน รับประทานและ ได้รับสารอาหาร ครบ ๕ หมู่	สำนักงาน ปลัด อบต.
๓	โครงการอุดหนุน อาหารกลางวัน โรงเรียนในเขต ตำบลเชียงบาน	เพื่อให้นักเรียนมี อาหารกลางวัน รับประทานและ ได้รับสารอาหาร ครบ ๕ หมู่	โรงเรียนในเขตตำบล เชียงบานได้รับเงิน อุดหนุนอาหาร กลางวัน จำนวน ๒ โรงเรียน จำนวน ๒๐๐ วัน จำนวน ๓๐๐ คน	๑,๒๖๐,๐๐๐	๑,๒๖๐,๐๐๐	๑,๒๖๐,๐๐๐	๑,๒๖๐,๐๐๐	๑,๒๖๐,๐๐๐	โรงเรียนในเขต ตำบลเชียงบาน ได้รับอุดหนุน อาหารกลางวัน คิดเป็นร้อยละ ๘๐	นักเรียนมีอาหาร กลางวัน รับประทานและ ได้รับสารอาหาร ครบ ๕ หมู่	สำนักงาน ปลัด อบต.

ที่	โครงการ	วัตถุประสงค์	เป้าหมาย (ผลผลิตของ โครงการ)	งบประมาณ					ตัวชี้วัด (KPI)	ผลที่คาดว่าจะ ได้รับ	หน่วยงาน รับผิดชอบ หลัก
				๒๕๖๖ (บาท)	๒๕๖๗ (บาท)	๒๕๖๘ (บาท)	๒๕๖๙ (บาท)	๒๕๗๐ (บาท)			
๔	โครงการสนับสนุน ค่าใช้จ่ายการบริหาร การศึกษา	เพื่อให้เด็กได้รับ ความรู้และ พัฒนาการที่ดี	ศูนย์พัฒนาเด็กเล็ก สังกัด อบต.เชียงบาน จำนวน ๕ ศูนย์ จำนวน ๑๕๐ คน ดังนี้ - ค่าจัดการเรียนการสอน (รายหัว) = ๒๕๕,๐๐๐ บาท - ค่าอุปกรณ์การเรียน = ๓๐,๐๐๐ บาท - ค่าเครื่องแบบนักเรียน = ๔๕,๐๐๐ บาท - ค่าหนังสือเรียน = ๓๐,๐๐๐ บาท - ค่ากิจกรรมพัฒนาผู้เรียน= ๖๔,๕๐๐ บาท	๔๒๔,๕๐๐	๔๒๔,๕๐๐	๔๒๔,๕๐๐	๔๒๔,๕๐๐	๔๒๔,๕๐๐	เด็กได้รับค่า จัดการเรียน การสอน คิด เป็นร้อยละ ๘๐	เด็กได้รับความรู้ และพัฒนาการ ที่ดี	สำนักงาน ปลัด อบต.
๕	โครงการอาหารเสริม (นม) ศูนย์พัฒนา เด็กเล็ก	เพื่อให้เด็กได้รับ สารอาหารที่ ครบถ้วนและถูก หลักโภชนาการ	เด็กในศูนย์พัฒนาเด็กเล็ก จำนวน ๕ ศูนย์ จำนวน ๒๖๐ วัน จำนวน ๑๕๐ คน	๓๐๔,๙๘๐	๓๐๔,๙๘๐	๓๐๔,๙๘๐	๓๐๔,๙๘๐	๓๐๔,๙๘๐	เด็กได้รับ อาหารเสริม (นม) คิดเป็น ร้อยละ ๘๐	เด็กได้รับ สารอาหารที่ ครบถ้วนและถูก หลักโภชนาการ	สำนักงาน ปลัด อบต.
๖	โครงการอาหารเสริม (นม) โรงเรียนในเขต ตำบลเชียงบาน	เพื่อให้เด็กได้รับ สารอาหารที่ ครบถ้วนและ ถูกหลัก โภชนาการ	โรงเรียนในพื้นที่ตำบล เชียงบาน จำนวน ๒ โรง จำนวน ๒๖๐ วัน จำนวน ๓๐๐ คน	๖๐๙,๙๖๐	๖๐๙,๙๖๐	๖๐๙,๙๖๐	๖๐๙,๙๖๐	๖๐๙,๙๖๐	เด็กได้รับ อาหารเสริม (นม) คิดเป็น ร้อยละ ๘๐	เด็กได้รับ สารอาหารที่ ครบถ้วนและถูก หลักโภชนาการ	สำนักงาน ปลัด อบต.

ที่	โครงการ	วัตถุประสงค์	เป้าหมาย (ผลผลิตของ โครงการ)	งบประมาณ					ตัวชี้วัด (KPI)	ผลที่คาดว่าจะได้รับ	หน่วยงาน รับผิดชอบ หลัก
				๒๕๖๖ (บาท)	๒๕๖๗ (บาท)	๒๕๖๘ (บาท)	๒๕๖๙ (บาท)	๒๕๗๐ (บาท)			
๗	โครงการหนังสือเล่มแรกสำหรับลูกน้อย ตำบลเชียงบาน (Book start)	เพื่อให้ผู้ปกครองเด็กในศูนย์พัฒนาเด็กเล็กพัฒนาเด็กเล็กได้รับความรู้การรักการอ่าน	ผู้ปกครองเด็กในศูนย์พัฒนาเด็กเล็กตำบลเชียงบาน ๑๕๕ คน	๓๐,๐๐๐	๓๐,๐๐๐	๓๐,๐๐๐	๓๐,๐๐๐	๓๐,๐๐๐	ผู้ปกครองเด็กในศูนย์พัฒนาเด็กเล็กได้รับความรู้การรักการอ่าน คิดเป็นร้อยละ ๘๐	ผู้ปกครองเด็กในศูนย์พัฒนาเด็กเล็กได้รับความรู้การรักการอ่าน	สำนักงานปลัด อบต.
๘	โครงการพัฒนาศักยภาพครูผู้ดูแลเด็ก ผู้ช่วยครูผู้ดูแลเด็ก และบุคลากรทางการศึกษา	เพื่อให้ครูผู้ดูแลเด็ก ผู้ช่วยครูผู้ดูแลเด็กและบุคลากรทางการศึกษาได้รับความรู้และพัฒนาศักยภาพ	ครูผู้ดูแลเด็ก ผู้ช่วยครูผู้ดูแลเด็กและบุคลากรทางการศึกษา จำนวน ๑๖ คน	๑๕,๐๐๐	๑๕,๐๐๐	๑๕,๐๐๐	๑๕,๐๐๐	๑๕,๐๐๐	ครูผู้ดูแลเด็ก ผู้ช่วยครูผู้ดูแลเด็กและบุคลากรทางการศึกษา คิดเป็นร้อยละ ๘๐	ครูผู้ดูแลเด็ก ผู้ช่วยครูผู้ดูแลเด็กและบุคลากรทางการศึกษาได้รับความรู้และพัฒนาศักยภาพ	สำนักงานปลัด อบต.
๙	โครงการภาษาอังกฤษ (English for fun in Chiangban)	เพื่อให้เด็กและเยาวชนตำบลเชียงบานได้ฝึกทักษะภาษาอังกฤษ	เด็กและเยาวชนตำบลเชียงบาน จำนวน ๓๐ คน	๒๐,๐๐๐	๒๐,๐๐๐	๒๐,๐๐๐	๒๐,๐๐๐	๒๐,๐๐๐	เด็กและเยาวชนตำบลเชียงบานได้ฝึกทักษะ คิดเป็นร้อยละ ๘๐	เด็กและเยาวชนตำบลเชียงบานได้ฝึกทักษะภาษาอังกฤษ	สำนักงานปลัด อบต.
๑๐	โครงการเปิดโลกการเรียนรู้สำหรับน้องหนูปฐมวัย (ทัศนศึกษา)	เพื่อให้เด็กได้เปิดโลกทัศน์และพัฒนาการของเด็กเล็ก	เด็กเล็กในศูนย์พัฒนาเด็กเล็ก ๕ ศูนย์	๒๕,๐๐๐	๒๕,๐๐๐	๒๕,๐๐๐	๒๕,๐๐๐	๒๕,๐๐๐	เด็กในศูนย์พัฒนาเด็กเล็ก ๕ ศูนย์ ร้อยละ ๘๐	เด็กได้เปิดโลกทัศน์และพัฒนาการของเด็กเล็ก	สำนักงานปลัด อบต.

ที่	โครงการ	วัตถุประสงค์	เป้าหมาย (ผลผลิตของ โครงการ)	งบประมาณ					ตัวชี้วัด (KPI)	ผลที่คาดว่าจะ ได้รับ	หน่วยงาน รับผิดชอบ หลัก
				๒๕๖๖ (บาท)	๒๕๖๗ (บาท)	๒๕๖๘ (บาท)	๒๕๖๙ (บาท)	๒๕๗๐ (บาท)			
๑๑	โครงการอบรมเชิง ปฏิบัติการเสริมสร้าง ความรู้พัฒนาทักษะ การปฏิบัติงานของครู และบุคลากรทางการ ศึกษา	เพื่อให้ครูและ บุคลากรทางการ ศึกษาได้พัฒนา ทักษะการ ปฏิบัติงาน	ครูผู้ดูแลเด็ก ผู้ช่วยครูผู้ดูแล เด็กและบุคลากรทางการ ศึกษา จำนวน ๑๖ คน	๑๕,๐๐๐	๑๕,๐๐๐	๑๕,๐๐๐	๑๕,๐๐๐	๑๕,๐๐๐	ครูและ บุคลากร ทางการศึกษา คิดเป็นร้อยละ ๘๐	ครูและบุคลากร ทางการศึกษาได้ พัฒนาทักษะ การปฏิบัติงาน	สำนักงาน ปลัด อบต.
๑๒	โครงการหนุน้อย วิทยาศาสตร์	เพื่อให้เด็ก เรียนรู้ กระบวนการทาง วิทยาศาสตร์	เด็กเล็กในศูนย์พัฒนา เด็กเล็ก ๕ ศูนย์	๒๕,๐๐๐	๒๕,๐๐๐	๒๕,๐๐๐	๒๕,๐๐๐	๒๕,๐๐๐	คิดเป็นร้อยละ ๘๐	เด็กมี ประสบการณ์ใน การเรียนรู้นอก สถานที่	สำนักงาน ปลัด อบต.
๑๓	โครงการศูนย์เด็ก คุณธรรมตำบล เชียงบาน	เพื่อสร้าง คุณธรรม ให้กับเด็ก	ศูนย์เด็กคุณธรรม ตำบล เชียงบาน	๓๐,๐๐๐	๓๐,๐๐๐.	๓๐,๐๐๐	๓๐,๐๐๐	๓๐,๐๐๐	ครูและ บุคลากร ทางการศึกษา คิดเป็นร้อยละ ๘๐	เด็กมีคุณธรรม จริยธรรมที่พึง ประสงค์ตามวัย	สำนักงาน ปลัด อบต.
๑๔	โครงการจัดหาวัสดุ ครุภัณฑ์การศึกษา เด็กเล็กให้กับศูนย์ พัฒนาเด็กเล็ก จำนวน ๕ ศูนย์	เพื่อส่งเสริมให้ เด็กมีพัฒนาการ เรียนรู้ทั้ง ด้าน ร่างกาย อารมณ์ สังคม สติปัญญา	เด็กเล็กศูนย์พัฒนาเด็กเล็ก จำนวน ๕ ศูนย์	๑๐๐,๐๐๐	๑๐๐,๐๐๐	๑๐๐,๐๐๐	๑๐๐,๐๐๐	๑๐๐,๐๐๐	เด็กเล็กศูนย์ พัฒนาเด็กเล็ก คิดเป็นร้อยละ ๘๐	เด็กมีพัฒนาการ เรียนรู้ทั้ง ด้าน ร่างกาย อารมณ์ สังคม สติปัญญา	สำนักงาน ปลัด อบต.
๑๕	โครงการวันวิชาการ ศูนย์พัฒนาเด็กเล็ก อบต.เชียงบาน	เพื่อให้เด็กเล็ก มีความรู้ด้าน วิชาการ	เด็กเล็กศูนย์พัฒนาเด็กเล็ก จำนวน ๕ ศูนย์	๑๐,๐๐๐	๑๐,๐๐๐	๑๐,๐๐๐	๑๐,๐๐๐	๑๐,๐๐๐	คิดเป็นร้อยละ ๘๐	เด็กได้ แลกเปลี่ยน เรียนรู้ทักษะ ทางวิชาการและ แสดงผลงานเด็ก	สำนักงาน ปลัด อบต.

ที่	โครงการ	วัตถุประสงค์	เป้าหมาย (ผลผลิตของ โครงการ)	งบประมาณ					ตัวชี้วัด (KPI)	ผลที่คาดว่าจะ ได้รับ	หน่วยงาน รับผิดชอบ หลัก
				๒๕๖๖ (บาท)	๒๕๖๗ (บาท)	๒๕๖๘ (บาท)	๒๕๖๙ (บาท)	๒๕๗๐ (บาท)			
๑๖	โครงการผลิตสื่อการเรียนการสอน	เพื่อให้เด็กมีสื่อสำหรับการเรียนการสอนที่เพียงพอเหมาะสมกับวัย	เด็กเล็กศูนย์พัฒนาเด็กเล็กจำนวน ๕ ศูนย์	๕,๐๐๐	๕,๐๐๐	๕,๐๐๐	๕,๐๐๐	๕,๐๐๐	คิดเป็นร้อยละ ๘๐	เด็กมีสื่อสำหรับการเรียนการสอนที่เพียงพอเหมาะสมกับวัย	สำนักปลัด อบต.
๑๗	โครงการเยี่ยมบ้านเด็กปฐมวัย ศูนย์พัฒนาเด็กเล็ก อบต.เชียงบาน	.เพื่อให้ครูประจำชั้นรับทราบข้อมูลส่วนตัวของเด็กและได้เห็นสภาพจริงของความเป็นอยู่ของเด็กเล็ก	เด็กเล็กศูนย์พัฒนาเด็กเล็กจำนวน ๕ ศูนย์	๕,๐๐๐	๕,๐๐๐	๕,๐๐๐	๕,๐๐๐	๕,๐๐๐	ครูและบุคลากรทางการศึกษาคิดเป็นร้อยละ ๘๐	ครูประจำชั้นรับทราบข้อมูลส่วนตัวของเด็กและได้เห็นสภาพจริงของความเป็นอยู่ของเด็กเล็ก	สำนักปลัด อบต.
๑๘	โครงการจัดทำสื่อประชาสัมพันธ์เรื่องการเลี้ยงดูเด็ก	เพื่อให้ความรู้เกี่ยวกับการเลี้ยงดูเด็กแก่พ่อแม่ผู้ปกครอง	พ่อแม่ ผู้ปกครองเด็กในศูนย์พัฒนาเด็กเล็กจำนวน ๕ ศูนย์	๒,๕๐๐	๒,๕๐๐	๒,๕๐๐	๒,๕๐๐	๒,๕๐๐	คิดเป็นร้อยละ ๘๐	พ่อแม่ผู้ปกครองได้รับความรู้และสามารถเลี้ยงดูเด็กได้อย่างถูกต้อง	สำนักปลัด อบต.
๑๙	โครงการพัฒนาหลักสูตร สื่อการเรียนรู้อะนวัตกรรมการที่เกี่ยวข้อง	เพื่อให้เด็กเล็กได้รับการดูแล สุขภาพ และพัฒนาตามวัย เต็มตามศักยภาพ	เด็กเล็กศูนย์พัฒนาเด็กเล็กจำนวน ๕ ศูนย์	๕,๐๐๐	๕,๐๐๐	๕,๐๐๐	๕,๐๐๐	๕,๐๐๐	คิดเป็นร้อยละ ๘๐	เด็กเล็กทุกคนได้รับการเลี้ยงดูดูแล สุขภาพ และมีพัฒนาตามวัย เต็มตามศักยภาพ	สำนักงาน ปลัด อบต.
๒๐	โครงการจัดการศึกษาในศูนย์พัฒนาเด็กเล็ก ให้เป็นไปตามมาตรฐานสถานพัฒนาเด็กปฐมวัย	เพื่อให้เด็กเล็กได้รับการดูแล สุขภาพ และพัฒนาตามวัย เต็มตามศักยภาพ	เด็กเล็กศูนย์พัฒนาเด็กเล็กจำนวน ๕ ศูนย์	๕,๐๐๐	๕,๐๐๐	๕,๐๐๐	๕,๐๐๐	๕,๐๐๐	คิดเป็นร้อยละ ๘๐	เด็กเล็กทุกคนได้รับการเลี้ยงดูดูแล สุขภาพ และมีพัฒนาตามวัย เต็มตามศักยภาพ	สำนักงาน ปลัด อบต.

ที่	โครงการ	วัตถุประสงค์	เป้าหมาย (ผลผลิตของ โครงการ)	งบประมาณ					ตัวชี้วัด (KPI)	ผลที่คาดว่าจะ ได้รับ	หน่วยงาน รับผิดชอบ หลัก
				๒๕๖๖ (บาท)	๒๕๖๗ (บาท)	๒๕๖๘ (บาท)	๒๕๖๙ (บาท)	๒๕๗๐ (บาท)			
๒๑	โครงการรับสมัครนักเรียนเพื่อเข้าเรียนในศูนย์พัฒนาเด็กเล็ก	เพื่อให้เด็กเล็กที่อยู่ในเกณฑ์การเข้าเรียนได้เข้ารับการจัดประสบการณ์ ในศูนย์พัฒนาเด็กเล็ก	เด็กเล็กศูนย์พัฒนาเด็กเล็ก จำนวน ๕ ศูนย์	๕,๐๐๐	๕,๐๐๐	๕,๐๐๐	๕,๐๐๐	๕,๐๐๐	คิดเป็นร้อยละ ๘๐	เด็กเล็กที่อยู่ในเกณฑ์การเข้าเรียนได้เข้ารับการจัดประสบการณ์ ในศูนย์พัฒนาเด็กเล็ก	สำนักปลัด อบต.
๒๒	โครงการนำส่งเด็กไปส่งสถานพยาบาล	เพื่อเป็นค่าใช้จ่ายในการนำเด็กเล็กที่ป่วย หรือประสบอุบัติเหตุไปสถานพยาบาล	เด็กเล็กศูนย์พัฒนาเด็กเล็ก จำนวน ๕ ศูนย์	๓,๐๐๐	๓,๐๐๐	๓,๐๐๐	๓,๐๐๐	๓,๐๐๐	คิดเป็นร้อยละ ๘๐	เด็กเล็กได้รับการช่วยเหลือปฐมพยาบาลได้ทันท่วงที ถูกต้องตามหลักวิชาการ	สำนักปลัด อบต.
๒๓	โครงการส่งเสริมการศึกษาของศูนย์พัฒนาเด็กเล็ก ตำบลหรือแหล่งเรียนรู้สำคัญต่างๆ	เพื่อเป็นประโยชน์ต่อการพัฒนาคุณภาพการศึกษาของ ศพด.	ผู้ดูแลเด็กทุกคน	๕๐,๐๐๐	๕๐,๐๐๐	๕๐,๐๐๐	๕๐,๐๐๐	๕๐,๐๐๐	คิดเป็นร้อยละ ๘๐	ผู้ดูแลเด็กมีการพัฒนาศักยภาพ รวมทั้งพัฒนางานอันจะก่อประโยชน์ต่อการพัฒนาคุณภาพการศึกษาของ ศพด.	สำนักปลัด อบต.
๒๔	โครงการจัดหาเครื่องเล่นกลางแจ้งศูนย์พัฒนาเด็กเล็กตำบลเชียงบาน	เด็กเล็กได้ออกกำลังกายและเสริมสร้างพัฒนาการ	เด็กเล็กศูนย์พัฒนาเด็กเล็ก จำนวน ๕ ศูนย์	๑๐๐,๐๐๐	๑๐๐,๐๐๐	๑๐๐,๐๐๐	๑๐๐,๐๐๐	๑๐๐,๐๐๐	คิดเป็นร้อยละ ๘๐	เด็กเล็กได้ออกกำลังกายและเสริมสร้างพัฒนาการ	สำนักปลัด อบต.
๒๕	โครงการสร้างพลเมืองดีวิถีประชาธิปไตย	เพื่อส่งเสริมเด็กและเยาวชนตำบลเชียงบานมีความรู้ด้านประชาธิปไตย	สร้างพลเมืองดีวิถีประชาธิปไตย	๒๐,๐๐๐	๒๐,๐๐๐	๒๐,๐๐๐	๒๐,๐๐๐	๒๐,๐๐๐	คิดเป็นร้อยละ ๘๐	เด็กและเยาวชนตำบลเชียงบานมีความรู้ด้านประชาธิปไตย	

ที่	โครงการ	วัตถุประสงค์	เป้าหมาย (ผลผลิตของ โครงการ)	งบประมาณ					ตัวชี้วัด (KPI)	ผลที่คาดว่าจะ ได้รับ	หน่วยงาน รับผิดชอบ หลัก
				๒๕๖๖ (บาท)	๒๕๖๗ (บาท)	๒๕๖๘ (บาท)	๒๕๖๙ (บาท)	๒๕๗๐ (บาท)			
๒๖	โครงการอบรมและ พัฒนาศักยภาพ คณะกรรมการบริหาร ศูนย์พัฒนาเด็กเล็ก ตำบลเชียงบาน	เพื่อเพิ่มศักยภาพและ วางแนวทางการพัฒนา	คณะกรรมการบริหาร ศูนย์พัฒนาเด็กเล็ก ตำบลเชียงบาน จำนวน ๕๐ คน	๒๐,๐๐๐	๒๐,๐๐๐	๒๐,๐๐๐	๒๐,๐๐๐	๒๐,๐๐๐	คิดเป็น ร้อยละ ๘๐	คณะกรรมการ บริหาร ศพด. มีศักยภาพเพิ่มขึ้น	สำนักปลัด อบต.
๒๗	โครงการติดตามและ ประเมินผลศูนย์ เด็กคุณภาพ อบต.เชียงบาน	เพื่อให้ได้มีการพัฒนา คุณภาพศูนย์พัฒนา เด็กเล็ก	เด็กเล็กศูนย์พัฒนา เด็กเล็ก จำนวน ๕ ศูนย์	๑๐,๐๐๐	๑๐,๐๐๐	๑๐,๐๐๐	๑๐,๐๐๐	๑๐,๐๐๐	ครูและ บุคลากร ทางการศึกษา คิดเป็นร้อยละ ๘๐	ศูนย์พัฒนาเด็กเล็ก ได้รับการพัฒนา	สำนักปลัด อบต.
๒๘	โครงการ Zero Waste In School ตำบลเชียงบาน	เพื่อปลูกฝังสร้างจิตสำนึก ในเรื่องการจัดการขยะ ครบวงจร	เด็กและเยาวชน ในตำบลเชียงบาน	๑๐,๐๐๐	๑๐,๐๐๐	๑๐,๐๐๐	๑๐,๐๐๐	๑๐,๐๐๐	คิดเป็น ร้อยละ ๘๐	เด็กนักเรียนมี จิตสำนึกในเรื่อง การจัดการขยะ	สำนักปลัด อบต.
๒๙	โครงการจัดทำ แผนพัฒนาการศึกษา อบต.เชียงบาน	เพื่อพัฒนางานใน ด้านการศึกษา	ครูผู้ดูแลเด็ก,บุคลากร ทางการศึกษา	๑๕,๐๐๐	๑๕,๐๐๐	๑๕,๐๐๐	๑๕,๐๐๐	๑๕,๐๐๐	คิดเป็น ร้อยละ ๘๐	มีแผนพัฒนา การศึกษา	สำนักปลัด อบต.
๓๐	โครงการคุมเข้ม๕โรค ในศูนย์พัฒนาเด็กเล็ก อบต.เชียงบาน	เพื่อป้องกันโรคภายใน ศพด.	เด็กเล็กศูนย์พัฒนา เด็กเล็ก จำนวน ๕ ศูนย์	๒๐,๐๐๐	๒๐,๐๐๐	๒๐,๐๐๐	๒๐,๐๐๐	๒๐,๐๐๐	คิดเป็น ร้อยละ ๘๐	โรคในศูนย์พัฒนา เด็กเล็กลดลง	สำนักปลัด อบต.
๓๑	โครงการเคลือบ ฟลูออไรด์ให้กับ เด็กนักเรียนใน ศูนย์พัฒนาเด็กเล็ก อบต.เชียงบาน	เพื่อสุขภาพฟันที่ดีของเด็ก	เด็กเล็กศูนย์พัฒนา เด็กเล็ก จำนวน ๕ ศูนย์	๓๐,๐๐๐	๓๐,๐๐๐	๓๐,๐๐๐	๓๐,๐๐๐	๓๐,๐๐๐	คิดเป็น ร้อยละ ๘๐	เด็กมีสุขภาพฟันที่ดี ขึ้น	สำนักปลัด อบต.

ที่	โครงการ	วัตถุประสงค์	เป้าหมาย (ผลผลิตของ โครงการ)	งบประมาณ					ตัวชี้วัด (KPI)	ผลที่คาดว่าจะ ได้รับ	หน่วยงาน รับผิดชอบ หลัก
				๒๕๖๖ (บาท)	๒๕๖๗ (บาท)	๒๕๖๘ (บาท)	๒๕๖๙ (บาท)	๒๕๗๐ (บาท)			
๓๒	โครงการโภชนาการ ในเด็กปฐมวัย	เด็กมีสุขภาพร่างกาย แข็งแรงสมวัย	ผู้ปกครอง ศพด. คณาครูผู้ดูแลเด็ก	๒๐,๐๐๐	๒๐,๐๐๐	๒๐,๐๐๐	๒๐,๐๐๐	๒๐,๐๐๐	คิดเป็น ร้อยละ ๘๐	เด็กมีสุขภาพที่ดีขึ้น เหมาะสมกับวัย	สำนักปลัด อบต.
๓๓	โครงการพัฒนา คุณภาพการศึกษา ด้วยเทคโนโลยี สารสนเทศ DLTV	เพื่อใช้เป็นแนวทางในการ พัฒนาคุณภาพการศึกษา ระดับปฐมวัยด้วยเทคโนโลยี สารสนเทศ DLTV	ศูนย์พัฒนาเด็กเล็ก ๕ แห่ง	๓๑,๐๐๐	๓๑,๐๐๐	๓๑,๐๐๐	๓๑,๐๐๐	๓๑,๐๐๐	คิดเป็น ร้อยละ ๘๐	ศูนย์พัฒนาเด็กเล็ก มีอุปกรณ์การพัฒนา คุณภาพการศึกษา ด้วย DLTV	สำนักปลัด อบต.
๓๔	โครงการปรับปรุง ศูนย์การเรียนรู้ ตำบลเชียงบาน	เพื่อส่งเสริมและสนับสนุนให้ ประชาชนในตำบลเชียงบาน ได้มีสถานที่ให้ความรู้ด้าน ต่างๆ ได้อย่างหลากหลาย	ปรับปรุงศูนย์เรียนรู้ ตำบลเชียงบาน	๕๕,๐๐๐	๕๕,๐๐๐	๕๕,๐๐๐	๕๕,๐๐๐	๕๕,๐๐๐	คิดเป็น ร้อยละ ๘๐	ประชาชนมีแห่ง เรียนรู้ตลอดชีวิต	สำนักปลัด อบต.
๓๕	โครงการห้องสืบค้น ข้อมูลข่าวสาร ตำบลเชียงบาน	เพื่อส่งเสริมให้ประชาชนใน เขตตำบลเชียงบานมีสถานที่ สำหรับสืบค้นข้อมูลข่าวสาร	ในเขตตำบลเชียงบาน	๒๒,๐๐๐	๒๒,๐๐๐	๒๒,๐๐๐	๒๒,๐๐๐	๒๒,๐๐๐	ครูและ บุคลากร ทางการศึกษา คิดเป็นร้อยละ ๘๐	ประชาชนในเขต ตำบลเชียงบาน มีสถานที่สำหรับ สืบค้นข้อมูลข่าวสาร	สำนักปลัด อบต.
๓๖	โครงการศูนย์การ เรียนรู้ ICT ชุมชน ตำบลเชียงบาน	เพื่อส่งเสริมให้ท้องถิ่นเป็น สังคมแห่งการเรียนรู้	ปรับปรุงระบบระบบ เทคโนโลยีสารสนเทศ และการสื่อสาร อบต.เชียงบาน	๕,๐๐๐	๕,๐๐๐	๕,๐๐๐	๕,๐๐๐	๕,๐๐๐	คิดเป็น ร้อยละ ๘๐	ประชาชนเข้าถึง บริการ ICT	สำนักปลัด อบต.
๓๗	โครงการปรับปรุง พิพิธภัณฑ์ภูมิปัญญา ท้องถิ่นและ วัฒนธรรมพื้นบ้าน	เพื่อส่งเสริมให้ท้องถิ่นเป็น สังคมแห่งการเรียนรู้ และ มีแหล่งเรียนรู้ที่หลากหลาย	พิพิธภัณฑ์ภูมิปัญญา ท้องถิ่นและวัฒนธรรม พื้นบ้านตำบล ๒ แห่ง	๑๐,๐๐๐	๑๐,๐๐๐	๑๐,๐๐๐	๑๐,๐๐๐	๑๐,๐๐๐	คิดเป็น ร้อยละ ๘๐	มีพิพิธภัณฑ์ ภูมิปัญญาท้องถิ่น และวัฒนธรรม พื้นบ้าน	สำนักปลัด อบต.
๓๘	โครงการอบรมให้ ความรู้เกี่ยวกับการ เลี้ยงดูเด็กแก่พ่อแม่ ผู้ปกครอง	เพื่อให้พ่อแม่ผู้ปกครอง มีความรู้เกี่ยวกับการเลี้ยง ดูเด็ก	พ่อแม่ ผู้ปกครองเด็ก ในศูนย์พัฒนาเด็กเล็ก	๓๐,๐๐๐	๓๐,๐๐๐	๓๐,๐๐๐	๓๐,๐๐๐	๓๐,๐๐๐	คิดเป็น ร้อยละ ๘๐	พ่อแม่ผู้ปกครอง มีความรู้เกี่ยวกับ การเลี้ยงดูเด็ก	สำนักปลัด อบต.

ที่	โครงการ	วัตถุประสงค์	เป้าหมาย (ผลผลิตของ โครงการ)	งบประมาณ					ตัวชี้วัด (KPI)	ผลที่คาดว่าจะ ได้รับ	หน่วยงาน รับผิดชอบ หลัก
				๒๕๖๖ (บาท)	๒๕๖๗ (บาท)	๒๕๖๘ (บาท)	๒๕๖๙ (บาท)	๒๕๗๐ (บาท)			
๓๙	โครงการประชุม ผู้ปกครอง ศูนย์พัฒนาเด็กเล็ก อบต.เชียงบาน	เพื่อให้ พ่อแม่ผู้ปกครอง มีความรู้ความเข้าใจ ในการจัดการศึกษา	ผู้ปกครองเด็ก จำนวน ๑๕๐ คน	๕,๐๐๐	๕,๐๐๐	๕,๐๐๐	๕,๐๐๐	๕,๐๐๐	ครูและ บุคลากร ทางการศึกษา คิดเป็นร้อยละ ๘๐	พ่อแม่ผู้ปกครอง มีความรู้ความเข้าใจ ในการจัดการศึกษา	สำนักปลัด อบต.
๔๐	โครงการพัฒนา ศักยภาพของเด็ก และเยาวชนตำบล เชียงบาน	เพื่อเด็กและเยาวชนได้เรียนรู้	พัฒนาศักยภาพด้าน การเรียนรู้สำหรับเด็ก และเยาวชน ตำบล เชียงบาน	๒๕,๐๐๐	๒๕,๐๐๐	๒๕,๐๐๐	๒๕,๐๐๐	๒๕,๐๐๐	คิดเป็น ร้อยละ ๘๐	เด็กและเยาวชน ได้เรียนรู้	สำนักปลัด อบต.
๔๑	โครงการส่งเสริม พัฒนาการเด็กปฐมวัย โดยใช้เครื่องมือ DSPM,IQ,EQ,EF, IODINE	เพื่อให้เด็กมีพัฒนาการสมวัย	ผู้ปกครอง และเด็กเล็ก ศูนย์พัฒนาเด็กเล็ก จำนวน ๕ ศูนย์คณะ ครูผู้ดูแลเด็ก	๒๐,๐๐๐	๒๐,๐๐๐	๒๐,๐๐๐	๒๐,๐๐๐	๒๐,๐๐๐	คิดเป็น ร้อยละ ๘๐	เด็กมีพัฒนาการ สมวัย	สำนักปลัด อบต.
๔๒	โครงการพัฒนา ศักยภาพ “ค่าย เยาวชนต้นกล้าสร้าง ค่านิยม ๑๒ประการ”	เพื่อกระตุ้นเด็กและเยาวชน ในการปลูกฝังค่านิยมหลัก ๑๒ ประการ	พัฒนาศักยภาพ “ค่ายเยาวชนต้นกล้า สร้างค่านิยม ๑๒ ประการ”	๑๐,๐๐๐	๑๐,๐๐๐	๑๐,๐๐๐	๑๐,๐๐๐	๑๐,๐๐๐	คิดเป็น ร้อยละ ๘๐	เด็กและเยาวชนใน การปลูกฝังค่านิยม หลัก ๑๒ ประการ	สำนักปลัด อบต.

ที่	โครงการ	วัตถุประสงค์	เป้าหมาย (ผลผลิตของ โครงการ)	งบประมาณ					ตัวชี้วัด (KPI)	ผลที่คาดว่าจะ ได้รับ	หน่วยงาน รับผิดชอบ หลัก
				๒๕๖๖ (บาท)	๒๕๖๗ (บาท)	๒๕๖๘ (บาท)	๒๕๖๙ (บาท)	๒๕๗๐ (บาท)			
๔๓	อุดหนุนโรงเรียน บ้านทุ่งมอก “ราษฎร์อนุกุล” โครงการ เศรษฐกิจพอเพียง	เพื่อส่งเสริมให้ นักเรียนนำปรัชญา เศรษฐกิจพอเพียงไป ใช้ในชีวิตประจำวันได้	นักเรียนโรงเรียน บ้านทุ่งมอก “ราษฎร์อนุกุล” จำนวน ๖๔ คน	๑๔,๘๐๐	๑๔,๘๐๐	๑๔,๘๐๐	๑๔,๘๐๐	๑๔,๘๐๐	นักเรียน โรงเรียน บ้านทุ่งมอก “ราษฎร์อนุกุล” คิดเป็น ร้อยละ ๘๐	นักเรียนนำ ปรัชญาเศรษฐกิจ พอเพียงไปใช้ใน ชีวิตประจำวันได้	สำนักปลัด อบต.
๔๔	อุดหนุนโรงเรียน บ้านทุ่งมอก “ราษฎร์อนุกุล” โครงการสอน ดนตรีในโรงเรียน	เพื่อให้เด็กนักเรียนมี ความรู้เกี่ยวกับดนตรี และมีทักษะในการเล่น ดนตรี	นักเรียนโรงเรียน บ้านทุ่งมอก “ราษฎร์อนุกุล” จำนวน ๔๙ คน	๒๔,๐๐๐	๒๔,๐๐๐	๒๔,๐๐๐	๒๔,๐๐๐	๒๔,๐๐๐	นักเรียน โรงเรียน บ้านทุ่งมอก “ราษฎร์อนุกุล” คิดเป็น ร้อยละ ๘๐	นักเรียนมีความรู้ เกี่ยวกับดนตรีและ มีทักษะในการเล่น ดนตรี	สำนักปลัด อบต.
๔๕	อุดหนุนโรงเรียน บ้านทุ่งมอก “ราษฎร์อนุกุล” โครงการอนุรักษ์ ภูมิปัญญาท้องถิ่น	เพื่อให้เด็กนักเรียนเห็น คุณค่าและ ความสำคัญของ วัฒนธรรมไทลื้อ	นักเรียนโรงเรียน บ้านทุ่งมอก “ราษฎร์อนุกุล” จำนวน ๖๔ คน	๑๒,๐๐๐	๑๒,๐๐๐	๑๒,๐๐๐	๑๒,๐๐๐	๑๒,๐๐๐	นักเรียน โรงเรียน บ้านทุ่งมอก “ราษฎร์อนุกุล” คิดเป็น ร้อยละ ๘๐	นักเรียนเห็น คุณค่าและ ความสำคัญของ วัฒนธรรมไทลื้อ	สำนักปลัด อบต.
๔๖	อุดหนุนโรงเรียน ชุมชนบ้านเชียง บาน โครงการ พัฒนาศักยภาพ ในการเล่นดนตรี สากล (วงดุริยางค์)	เพื่อส่งเสริมให้ นักเรียนสามารถ บรรเลงเพลงสากล (วงดุริยางค์) ได้	นักเรียนโรงเรียน ชุมชนบ้านเชียง บาน จำนวน ๔๐ คน	๓๓,๐๐๐	๓๓,๐๐๐	๓๓,๐๐๐	๓๓,๐๐๐	๓๓,๐๐๐	นักเรียน โรงเรียนชุมชน บ้าน เชียงบาน คิดเป็น ร้อยละ ๘๐	นักเรียนสามารถ บรรเลงเพลงสากล (วงดุริยางค์) ได้	สำนักปลัด อบต.
รวมทั้งสิ้น ๔๖ โครงการ				๔,๓๖๓,๔๙๐	๔,๓๖๓,๔๙๐	๔,๓๖๓,๔๙๐	๔,๓๖๓,๔๙๐	๔,๓๖๓,๔๙๐			

บัญชีครุภัณฑ์
แผนพัฒนาท้องถิ่น (พ.ศ.๒๕๖๖ - ๒๕๗๐)
องค์การบริหารส่วนตำบลเชียงบาน อำเภอเชียงคำ จังหวัดพะเยา
(งานการศึกษา)

ที่	แผนงาน	หมวด	ประเภท	เป้าหมาย (ผลผลิตของ ครุภัณฑ์)	งบประมาณ					หน่วยงาน รับผิดชอบ หลัก
					๒๕๖๖ (บาท)	๒๕๖๗ (บาท)	๒๕๖๘ (บาท)	๒๕๖๙ (บาท)	๒๕๗๐ (บาท)	
๑.	แผนงานการศึกษา	หมวดครุภัณฑ์ ที่ดิน และสิ่งก่อสร้าง (ค่าครุภัณฑ์)	ครุภัณฑ์สำนักงาน	เครื่องปรับอากาศ แบบ แยกส่วน แบบติดผนัง ขนาด ๒๔,๐๐๐ บีทียู จำนวน ๑ เครื่อง (ราคาตามมาตรฐาน ครุภัณฑ์ ๖.๓)	๒๕,๓๐๐	๒๕,๓๐๐	๒๕,๓๐๐	๒๕,๓๐๐	๒๕,๓๐๐	สำนักปลัด อบต.
๒.	แผนงานการศึกษา	หมวดครุภัณฑ์ ที่ดิน และสิ่งก่อสร้าง (ค่าครุภัณฑ์)	ครุภัณฑ์สำนักงาน	โต๊ะกิจกรรมอนุบาล (โต๊ะพร้อมเก้าอี้ปฐมวัย ขนาด ๖ ที่นั่ง) ศูนย์พัฒนาเด็กเล็ก จำนวน ๕ ศูนย์	๑๘๐,๐๐๐	๑๘๐,๐๐๐	๑๘๐,๐๐๐	๑๘๐,๐๐๐	๑๘๐,๐๐๐	สำนักปลัด อบต.
รวมทั้งสิ้น ๒ รายการ					๒๐๕,๓๐๐	๒๐๕,๓๐๐	๒๐๕,๓๐๐	๒๐๕,๓๐๐	๒๐๕,๓๐๐	

รายละเอียดโครงการพัฒนา
แผนพัฒนาท้องถิ่น (พ.ศ.๒๕๖๖-๒๕๗๐)
องค์การบริหารส่วนตำบลเชียงบาน อำเภอเชียงคำ จังหวัดพะเยา

ก. ยุทธศาสตร์จังหวัดที่ ๔ สร้างคุณค่าและพัฒนาคุณภาพชีวิตของประชาชน

ข. ยุทธศาสตร์การพัฒนาขององค์การปกครองส่วนท้องถิ่นในเขตจังหวัดพะเยา

๑. ยุทธศาสตร์ที่ ๑ พัฒนาสาธารณสุขและการกีฬา

๑.๑. แผนงานสาธารณสุข

ที่	โครงการ	วัตถุประสงค์	เป้าหมาย (ผลผลิตของ โครงการ)	งบประมาณ					ตัวชี้วัด (KPI)	ผลที่คาดว่าจะได้รับ	หน่วยงาน รับผิดชอบ หลัก
				๒๕๖๖ (บาท)	๒๕๖๗ (บาท)	๒๕๖๘ (บาท)	๒๕๖๙ (บาท)	๒๕๗๐ (บาท)			
๑	โครงการส่งเสริม การบริหารจัดการขยะ	เพื่อให้ประชาชนมีความรู้ ความเข้าใจในการคัดแยก โดยใช้หลัก ๓Rs และส่งเสริม ให้มีส่วนร่วมในการลดปริมาณ ขยะคัดแยกขยะ และนำขยะ กลับมาใช้ประโยชน์	ส่งเสริมการ บริหารจัดการขยะ ในครัวเรือน	๒๐,๘๙๐	๒๐,๘๙๐	๒๐,๘๙๐	๒๐,๘๙๐	๒๐,๘๙๐	ร้อยละของ ครัวเรือนที่มี ความรู้ความ เข้าใจในการ คัดแยกขยะ	เพื่อให้ประชาชนมีความรู้ ความเข้าใจในการคัด แยก โดยใช้หลัก ๓Rs และส่งเสริมให้มีส่วนร่วม ในการลดปริมาณขยะ คัดแยกขยะ และนำขยะ กลับมาใช้ประโยชน์	กอง สาธารณสุขฯ
๒	โครงการรณรงค์ป้องกัน โรคไข้เลือดออกตำบล เชียงบาน	เพื่อป้องกันการระบาดของ โรคไข้เลือดออก	รณรงค์ป้องกันโรค ไข้เลือดออกตำบล เชียงบาน	๑๒,๑๕๐	๑๒,๑๕๐	๑๒,๑๕๐	๑๒,๑๕๐	๑๒,๑๕๐	๑ โครงการ	สามารถลดหรือไม่มีอัตรา ป่วยด้วยโรคไข้เลือดออก	กอง สาธารณสุขฯ
๓	โครงการพัฒนา ศักยภาพอาสาสมัคร ควบคุมและป้องกัน โรคติดต่อและ โรคอุบัติใหม่	เพื่อพัฒนาศักยภาพ อสม. ให้มีความรู้ความสามารถมาก ยิ่งขึ้น	พัฒนาศักยภาพ อสม.ในการ ควบคุมและ ป้องกันโรคติดต่อ และโรคอุบัติใหม่	๒๒,๔๘๐	๒๒,๔๘๐	๒๒,๔๘๐	๒๒,๔๘๐	๒๒,๔๘๐	๑ โครงการ	อสม.มีความรู้ ความสามารถในการ ควบคุมและป้องกัน โรคติดต่อและโรคอุบัติ ใหม่	กอง สาธารณสุขฯ

ที่	โครงการ	วัตถุประสงค์	เป้าหมาย (ผลผลิตของ โครงการ)	งบประมาณ					ตัวชี้วัด (KPI)	ผลที่คาดว่าจะ ได้รับ	หน่วยงาน รับผิดชอบ หลัก
				๒๕๖๖ (บาท)	๒๕๖๗ (บาท)	๒๕๖๘ (บาท)	๒๕๖๙ (บาท)	๒๕๗๐ (บาท)			
๔	โครงการสัตว์ปลอดโรคคน ปลอดภัยจากโรคพิษสุนัขบ้า ตามปณิธาน ศาสตราจารย์ ดร.สมเด็จเจ้าฟ้าฯ กรมพระศรี สวางควัฒน วรขัตติยราชนารี	เพื่อดำเนินการ ฉีดวัคซีนป้องกัน และควบคุมโรค พิษสุนัขบ้าให้ สุนัขและแมว ทั้งที่มีเจ้าของ และไม่มีเจ้าของ	จำนวน ๑๑ หมู่บ้านในเขต ตำบลเชียงบาน	๔๑,๙๘๐	๔๑,๙๘๐	๔๑,๙๘๐	๔๑,๙๘๐	๔๑,๙๘๐	๑๑ หมู่บ้าน	สุนัขและแมวทั้ง ที่มีเจ้าของและ ไม่มีเจ้าของ ได้รับการฉีด วัคซีนป้องกัน และควบคุมโรค	กอง สาธารณสุข ฯ
๕	โครงการสำรวจข้อมูล จำนวนสัตว์และขึ้นทะเบียน สัตว์ ตามโครงการสัตว์ ปลอดโรคคนปลอดภัยจาก โรคพิษสุนัขบ้า ฯ	เพื่อสำรวจและ ขึ้นทะเบียน จำนวนสุนัขและ แมวในเขต อปท.ตาม โครงการสัตว์ ปลอดโรคคน ปลอดภัยจาก โรคพิษสุนัขบ้าฯ โดยสำรวจปีละ ๒ ครั้ง	จำนวน ๑๑ หมู่บ้านในเขต ตำบลเชียงบาน	๖,๐๐๐	๖,๐๐๐	๖,๐๐๐	๖,๐๐๐	๖,๐๐๐	๑๑ หมู่บ้าน	สุนัขและแมวใน เขตตำบลเชียง บานได้รับการ ขึ้นทะเบียน	กอง สาธารณสุข ฯ

ที่	โครงการ	วัตถุประสงค์	เป้าหมาย (ผลผลิตของ โครงการ)	งบประมาณ					ตัวชี้วัด (KPI)	ผลที่คาดว่าจะ ได้รับ	หน่วยงาน รับผิดชอบ หลัก
				๒๕๖๖ (บาท)	๒๕๖๗ (บาท)	๒๕๖๘ (บาท)	๒๕๖๙ (บาท)	๒๕๗๐ (บาท)			
๖	เงินอุดหนุนสำหรับ การดำเนินงานตาม แนวทางโครงการ พระราชดำริด้าน สาธารณสุข	เพื่ออุดหนุนให้ คณะกรรมการหมู่บ้าน/ ชุมชน จัดทำโครงการตาม พระราชดำริด้านสาธารณสุข ในพื้นที่ตำบลเชียงบาน ตัวอย่างโครงการ พระราชดำริที่เกี่ยวข้องกับ งานด้านสาธารณสุข เช่น ๑. โครงการหมอหมู่บ้านใน พระราชประสงค์ ๒. โครงการสืบสานพระราช ปณิธานสมเด็จพระเจ้า แม่เรีงเด้านม ๓. การควบคุมโรคขาดสาร ไอโอดีนของสมเด็จพระเทพ รัตนราชสุดาฯสยามบรมราช กุมารี พระเทพรัตนราชสุดาฯสยาม บรมราชกุมารี	๑๑ หมู่บ้าน ดำเนินโครงการ พระราชดำริ ด้านสาธารณสุข หมู่บ้านละ ๒๐,๐๐๐ บาท จำนวน ๑๑ หมู่บ้าน	๒๒๐,๐๐๐	๒๒๐,๐๐๐	๒๒๐,๐๐๐	๒๒๐,๐๐๐	๒๒๐,๐๐๐	๑๑ หมู่บ้าน	๑๑ หมู่บ้านได้ดำเนิน โครงการที่มีความ เหมาะสมกับปัญหา	กอง สาธารณสุขฯ

ที่	โครงการ	วัตถุประสงค์	เป้าหมาย (ผลผลิตของ โครงการ)	งบประมาณ					ตัวชี้วัด (KPI)	ผลที่คาดว่าจะ ได้รับ	หน่วยงาน รับผิดชอบ หลัก
				๒๕๖๖ (บาท)	๒๕๖๗ (บาท)	๒๕๖๘ (บาท)	๒๕๖๙ (บาท)	๒๕๗๐ (บาท)			
		<p>พระเทพรัตนราชสุดาฯ สยามบรมราชกุมารี</p> <p>๙. โครงการตรวจสุขภาพเคลื่อนที่ สมเด็จพระเจ้าลูกเธอ เจ้าฟ้าหญิงจุฬาภรณวลัยลักษณ์ อัครราชกุมารี</p> <p>๑๐. โครงการช่วยลดการติดเอดส์จากแม่สู่ลูก สภากาชาดไทย พระเจ้าวรวงศ์เธอ พระองค์เจ้าโสมสวลี พระวรราชธิดาตามาตุ</p> <p>๑๑. โครงการรณรงค์และแก้ไขปัญหายาเสพติด To Be Number One (ศูนย์เพื่อนใจวัยรุ่น) ในชุมชน/หมู่บ้าน</p> <p>ทูลกระหม่อมหญิงอุบลรัตนราชกัญญาสิริวัฒนาพรรณวดี</p> <p>๑๒. โครงการตามพระราชดำริ ด้านสาธารณสุขอื่นๆ</p>									
๗	โครงการคุ้มครองผู้บริโภคตำบลเชียงบาน	เพื่อคุ้มครองผู้บริโภคให้ได้รับความเป็นธรรมในการอุปโภค-บริโภค	คุ้มครองผู้บริโภคตำบลเชียงบาน	๑๒,๖๕๐	๑๒,๖๕๐	๑๒,๖๕๐	๑๒,๖๕๐	๑๒,๖๕๐	๑ โครงการ	ผู้บริโภคได้รับความเป็นธรรมในการอุปโภค-บริโภค	กองสาธารณสุขฯ
รวมทั้งสิ้น ๗ โครงการ				๓๓๖,๑๕๐	๓๓๖,๑๕๐	๓๓๖,๑๕๐	๓๓๖,๑๕๐	๓๓๖,๑๕๐			

บัญชีครุภัณฑ์
แผนพัฒนาท้องถิ่น (พ.ศ.๒๕๖๖ - ๒๕๗๐)
องค์การบริหารส่วนตำบลเชียงบาน อำเภอเชียงคำ จังหวัดพะเยา
(งานสาธารณสุข)

ที่	แผนงาน	หมวด	ประเภท	เป้าหมาย (ผลผลิตของ ครุภัณฑ์)	งบประมาณ					หน่วยงาน รับผิดชอบ หลัก
					๒๕๖๖ (บาท)	๒๕๖๗ (บาท)	๒๕๖๘ (บาท)	๒๕๖๙ (บาท)	๒๕๗๐ (บาท)	
๑.	แผนงานสาธารณสุข	(หมวดค่าครุภัณฑ์ ที่ดิน และ สิ่งก่อสร้าง) ครุภัณฑ์	ครุภัณฑ์ ยานพาหนะและ ขนส่ง	รถบรรทุกขยะ จำนวน ๑ คัน ขนาด ๖ ตัน ๖ ล้อ ปริมาตรกระบอกลูบ ไม่ต่ำกว่า ๖,๐๐๐ ซีซี หรือกำลังเครื่องยนต์ สูงสุดไม่ต่ำกว่า ๑๗๐ กิโลวัตต์ (แบบเปิดข้างเทท้าย) (ราคาตามบัญชีราคา มาตรฐานครุภัณฑ์ เดือน ธันวาคม ๒๕๖๓)	๒,๒๔๘,๐๐๐	๒,๒๔๘,๐๐๐	๒,๒๔๘,๐๐๐	๒,๒๔๘,๐๐๐	๒,๒๔๘,๐๐๐	กอง สาธารณสุขฯ
รวมทั้งสิ้น ๑ รายการ					๒,๒๔๘,๐๐๐	๒,๒๔๘,๐๐๐	๒,๒๔๘,๐๐๐	๒,๒๔๘,๐๐๐	๒,๒๔๘,๐๐๐	

รายละเอียดโครงการพัฒนา
แผนพัฒนาท้องถิ่น (พ.ศ.๒๕๖๖-๒๕๗๐)
องค์การบริหารส่วนตำบลเชียงบาน อำเภอเชียงคำ จังหวัดพะเยา

- ก. ยุทธศาสตร์จังหวัดที่ ๑ ส่งเสริมการเกษตรปลอดภัย และการค้าการลงทุน เพื่อเพิ่มขีดความสามารถในการแข่งขัน
ยุทธศาสตร์จังหวัดที่ ๒ ส่งเสริมและพัฒนาการท่องเที่ยว เชิงอนุรักษ์เรียนรู้วิถีชุมชนในแนวทางเศรษฐกิจสร้างสรรค์
- ข. ยุทธศาสตร์การพัฒนาขององค์การปกครองส่วนท้องถิ่นในเขตจังหวัดพะเยา

๑. ยุทธศาสตร์ที่ ๒ พัฒนาเศรษฐกิจและการท่องเที่ยว

๑.๑. แผนงานสร้างความเข้มแข็งของชุมชน

ที่	โครงการ	วัตถุประสงค์	เป้าหมาย (ผลผลิตของ โครงการ)	งบประมาณ					ตัวชี้วัด (KPI)	ผลที่คาดว่าจะได้รับ	หน่วยงาน รับผิดชอบ หลัก
				๒๕๖๖ (บาท)	๒๕๖๗ (บาท)	๒๕๖๘ (บาท)	๒๕๖๙ (บาท)	๒๕๗๐ (บาท)			
๑	โครงการพัฒนาศักยภาพสตรี ตำบลเชียงบาน	เพื่อเพิ่มศักยภาพสตรี ตำบลเชียงบานให้มีศักยภาพพร้อมในทุกด้าน	เพื่อเพิ่มศักยภาพสตรี ตำบลเชียงบาน	๑๐,๐๐๐	๑๐,๐๐๐	๑๐,๐๐๐	๑๐,๐๐๐	๑๐,๐๐๐	จำนวน ๑ โครงการ	สตรีตำบลเชียงบาน มีศักยภาพพร้อมทุกด้าน	สำนักปลัด อบต.
๒	โครงการให้ความรู้ สิทธิและหน้าที่ของสตรีตำบลเชียงบาน	เพื่อเสริมสร้างความรู้ ทักษะ และเพิ่มขีดความสามารถต่อการพัฒนาความเป็นผู้นำของสตรี	กลุ่มสตรี ผู้เข้าร่วมการ กิจกรรมเกิดแนวคิด วิสัยทัศน์ และทัศนคติที่ดี	๑๐,๐๐๐	๑๐,๐๐๐	๑๐,๐๐๐	๑๐,๐๐๐	๑๐,๐๐๐	จำนวน ๑ โครงการ	กลุ่มสตรีผู้เข้าร่วมการ กิจกรรมเกิดแนวคิด วิสัยทัศน์ และทัศนคติที่ดีในการพัฒนาตนเองให้สู่ภาวะการณ เป็นผู้นำที่ดี	สำนักปลัด อบต.
๓	โครงการส่งเสริมอาชีพ ให้กับกลุ่มสตรี แม่บ้านและประชาชนทั่วไป	เพื่อส่งเสริมพัฒนาทักษะ ด้านอาชีพให้กับกลุ่มสตรี	เกิดการรวมกลุ่ม ให้เกิดการเรียนรู้ สามารถ พึ่งตนเองและเพิ่มรายได้	๑๐,๐๐๐	๑๐,๐๐๐	๑๐,๐๐๐	๑๐,๐๐๐	๑๐,๐๐๐	จำนวน ๑ โครงการ	ประชาชนใช้เวลาว่าง ให้เกิดประโยชน์ใน ลักษณะการรวมกลุ่ม เป็นการร่วมกันคิด ร่วมกันทำ และร่วมกัน พัฒนาคุณภาพชีวิต	สำนักปลัด อบต.

ที่	โครงการ	วัตถุประสงค์	เป้าหมาย (ผลผลิตของ โครงการ)	งบประมาณ					ตัวชี้วัด (KPI)	ผลที่คาดว่าจะ ได้รับ	หน่วยงาน รับผิดชอบ หลัก
				๒๕๖๖ (บาท)	๒๕๖๗ (บาท)	๒๕๖๘ (บาท)	๒๕๖๙ (บาท)	๒๕๗๐ (บาท)			
๔	โครงการเสริมสร้าง ครอบครัวอบอุ่น ครอบครัวเข้มแข็ง ตำบลเชียงบาน	เพื่อสร้างความรักความ เข้าใจและความสัมพันธ์ที่ดี ระหว่างสมาชิกในครอบครัว	เพื่อเพิ่มเติมความรู้ ความเข้าใจใน บทบาทหน้าที่ของ สมาชิกครอบครัว และปลูกฝังวิถีการ ดำเนินชีวิตที่ดี	๓๐,๐๐๐	๓๐,๐๐๐	๓๐,๐๐๐	๓๐,๐๐๐	๓๐,๐๐๐	จำนวน ๑ โครงการ	สามารถสร้างความสัมพันธ์ ที่ดีระหว่างสมาชิกใน ครอบครัว คือ เกิดความ รัก ความเข้าใจ และความ ผูกพันระหว่างพ่อแม่ลูก มีการสื่อสารที่ดีระหว่าง สมาชิกในครอบครัว	สำนักปลัด อบต.
๕	โครงการ ๓ วิย สานสัมพันธ์ ครอบครัว	เพื่อส่งเสริมให้ครอบครัว มีกิจกรรมร่วมกัน	สามารถสร้าง จิตสำนึกให้ ครอบครัวเกิดความ รัก ตลอด ถึง สามารถปลูกฝังและ เสริมสร้างคุณธรรม จริยธรรม	๓๐,๐๐๐	๓๐,๐๐๐	๓๐,๐๐๐	๓๐,๐๐๐	๓๐,๐๐๐	จำนวน ๑ โครงการ	สร้างจิตสำนึกให้ ครอบครัวเกิดความรัก ปลูกฝังและเสริมสร้าง คุณธรรมจริยธรรม	สำนักปลัด อบต.
๖	โครงการอบรมการ ป้องกันและแก้ไข ปัญหาความรุนแรง ต่อเด็ก สตรี และ บุคคลในครอบครัว ตำบลเชียงบาน	เพื่อให้สังคมและชุมชน มีส่วนร่วมในการป้องกัน แก้ไขปัญหา และสร้าง เครือข่าย ฝึกระวังปัญหา ความรุนแรงต่อเด็ก สตรี และบุคคลในครอบครัว ในพื้นที่	สามารถสร้าง ความ เข้าใจเกี่ยวกับการ จัดเก็บข้อมูล ความ ตระหนัก และความ ร่วมมือแก่กลุ่ม เป้าหมายในการ ป้องกัน ฝึกระวัง ความรุนแรงในพื้นที่	๑๐,๐๐๐	๑๐,๐๐๐	๑๐,๐๐๐	๑๐,๐๐๐	๑๐,๐๐๐	จำนวน ๑ โครงการ	สามารถนำไปสู่การ วิเคราะห์ปัญหา และแผน ดำเนินการป้องกันและ แก้ไขปัญหาความรุนแรง ในครอบครัว	สำนักปลัด อบต.
๗	โครงการวัยรุ่นสดใส ไม่ท้องก่อนวัย อันควร	เพื่อสร้างความรู้ ความเข้าใจ ให้กับวัยรุ่น	วัยรุ่นสดใส ไม่ท้อง ก่อนวัย ตำบล เชียงบาน	๑๐,๐๐๐	๑๐,๐๐๐	๑๐,๐๐๐	๑๐,๐๐๐	๑๐,๐๐๐	จำนวน ๑ โครงการ	วัยรุ่นมีความเข้าใจเป็น อย่างดี	สำนักปลัด อบต.

ที่	โครงการ	วัตถุประสงค์	เป้าหมาย (ผลผลิตของ โครงการ)	งบประมาณ					ตัวชี้วัด (KPI)	ผลที่คาดว่าจะ ได้รับ	หน่วยงาน รับผิดชอบ หลัก
				๒๕๖๖ (บาท)	๒๕๖๗ (บาท)	๒๕๖๘ (บาท)	๒๕๖๙ (บาท)	๒๕๗๐ (บาท)			
๘	โครงการพัฒนาศักยภาพสภาเด็กและเยาวชน ตำบลเชียงบาน	เพื่อพัฒนาศักยภาพเด็กและเยาวชน	พัฒนาศักยภาพเด็กและเยาวชน ตำบลเชียงบาน	๑๐,๐๐๐	๑๐,๐๐๐	๑๐,๐๐๐	๑๐,๐๐๐	๑๐,๐๐๐	จำนวน ๑ โครงการ	เด็กและเยาวชนมีการพัฒนาศักยภาพ	สำนักปลัด อบต.
๙	โครงการเตรียมความพร้อมก่อนเข้าสู่วัยผู้สูงอายุ ตำบลเชียงบาน	เพื่อเตรียมความพร้อมให้ผู้สูงอายุในตำบลเชียงบานก่อนเข้าสู่วัยผู้สูงอายุ	เตรียมความพร้อมก่อนเข้าสู่วัยผู้สูงอายุ ตำบลเชียงบาน	๑๐,๐๐๐	๑๐,๐๐๐	๑๐,๐๐๐	๑๐,๐๐๐	๑๐,๐๐๐	จำนวน ๑ โครงการ	ผู้สูงอายุตำบลเชียงบาน มีความพร้อมก่อนเข้าสู่วัยผู้สูงอายุ	สำนักปลัด อบต.
๑๐	โครงการปันรัก ปันใจ เยี่ยมผู้สูงอายุ ผู้พิการ และผู้ด้อยโอกาส ตำบลเชียงบาน	เพื่อให้ผู้สูงอายุ ผู้พิการ และผู้ด้อยโอกาส มีกำลังใจในการดำเนินชีวิต	ปันรัก ปันใจ เยี่ยมผู้สูงอายุ ผู้พิการ และผู้ด้อยโอกาส ตำบลเชียงบาน	๕,๐๐๐	๕,๐๐๐	๕,๐๐๐	๕,๐๐๐	๕,๐๐๐	จำนวน ๑ โครงการ	ผู้สูงอายุ ผู้พิการ และผู้ด้อยโอกาส มีกำลังใจในการดำเนินชีวิต	สำนักปลัด อบต.
๑๑	โครงการพัฒนาคุณภาพชีวิตผู้สูงอายุและผู้พิการ ตำบลเชียงบาน	เพื่อพัฒนาคุณภาพชีวิตให้แก่ผู้สูงอายุ	พัฒนาคุณภาพชีวิตผู้สูงอายุและผู้พิการ ตำบลเชียงบาน	๑๐,๐๐๐	๑๐,๐๐๐	๑๐,๐๐๐	๑๐,๐๐๐	๑๐,๐๐๐	จำนวน ๑ โครงการ	คุณภาพชีวิตผู้สูงอายุและผู้พิการดีขึ้น	สำนักปลัด อบต.
๑๒	โครงการส่งเสริมอาชีพผู้สูงอายุ ตำบลเชียงบาน	เพื่อให้ผู้สูงอายุมีอาชีพและช่วยเพิ่มรายได้ให้กับผู้สูงอายุ	ส่งเสริมอาชีพผู้สูงอายุ ตำบลเชียงบาน	๑๐,๐๐๐	๑๐,๐๐๐	๑๐,๐๐๐	๑๐,๐๐๐	๑๐,๐๐๐	จำนวน ๑ โครงการ	ผู้สูงอายุมีชีวิตความเป็นอยู่ที่ดีขึ้น	สำนักปลัด อบต.
๑๓	โครงการถ่ายทอดการใช้ภูมิปัญญาผู้สูงอายุ ตำบลเชียงบาน	เพื่อให้คนรุ่นหลังรู้จักภูมิปัญญาผู้สูงอายุ	ถ่ายทอดการใช้ภูมิปัญญาผู้สูงอายุ ตำบลเชียงบาน	๑๐,๐๐๐	๑๐,๐๐๐	๑๐,๐๐๐	๑๐,๐๐๐	๑๐,๐๐๐	จำนวน ๑ โครงการ	ภูมิปัญญาของผู้สูงอายุได้รับการสืบทอด	สำนักปลัด อบต.
๑๔	โครงการจัดกิจกรรมวันผู้สูงอายุ ตำบลเชียงบาน	เพื่อแสดงออกถึงความกตัญญูและสืบทอดประเพณี	การจัดกิจกรรมวันผู้สูงอายุ ตำบลเชียงบาน	๕๐,๐๐๐	๕๐,๐๐๐	๕๐,๐๐๐	๕๐,๐๐๐	๕๐,๐๐๐	จำนวน ๑ โครงการ	ประเพณีดั้งเดิมคงสืบไป	สำนักปลัด อบต.

ที่	โครงการ	วัตถุประสงค์	เป้าหมาย (ผลผลิตของ โครงการ)	งบประมาณ					ตัวชี้วัด (KPI)	ผลที่คาดว่าจะ ได้รับ	หน่วยงาน รับผิดชอบ หลัก
				๒๕๖๖ (บาท)	๒๕๖๗ (บาท)	๒๕๖๘ (บาท)	๒๕๖๙ (บาท)	๒๕๗๐ (บาท)			
๑๕	โครงการเพิ่มศักยภาพ กลุ่มทอผ้าไหมลื้อ ตำบลเชียงบาน	เพื่อเพิ่มคุณภาพและ สร้างรายได้ให้กับประชาชน ตำบลเชียงบาน	เพิ่มศักยภาพของ กลุ่มทอผ้าไหมลื้อ ตำบลเชียงบาน	๑๕,๐๐๐	๑๕,๐๐๐	๑๕,๐๐๐	๑๕,๐๐๐	๑๕,๐๐๐	จำนวน ๑ โครงการ	ประชาชนตำบล เชียงบาน มีความ เป็นอยู่ที่ดีขึ้น	สำนักปลัด อบต.
๑๖	โครงการการเรียนรู้ เศรษฐกิจพอเพียง ตำบลเชียงบาน	เพื่อสร้างความรู้ ความเข้าใจ และสามารถปฏิบัติตามหลัก ปรัชญาของเศรษฐกิจพอเพียง ได้อย่างถูกต้อง	มีความรู้ ความ เข้าใจและสามารถ ปฏิบัติตามหลัก ปรัชญาของ เศรษฐกิจพอเพียง	๑๐,๐๐๐	๑๐,๐๐๐	๑๐,๐๐๐	๑๐,๐๐๐	๑๐,๐๐๐	จำนวน ๑ โครงการ	ประชาชนตำบล เชียงบานมีคุณลักษณะ อันพึงประสงค์ “อยู่อย่าง พอเพียง” ตามหลัก ปรัชญาของเศรษฐกิจ พอเพียง	สำนักปลัด อบต.
๑๗	โครงการส่งเสริม การทำปุ๋ยอินทรีย์ ตำบลเชียงบาน	เพื่อสร้างรายได้ให้กับ ประชาชน	ส่งเสริมการทำ ปุ๋ยอินทรีย์ ตำบลเชียงบาน	๑๐,๐๐๐	๑๐,๐๐๐	๑๐,๐๐๐	๑๐,๐๐๐	๑๐,๐๐๐	จำนวน ๑ โครงการ	ประชาชนตำบล เชียงบาน มีความ เป็นอยู่ที่ดีขึ้น	สำนักปลัด อบต.
รวมทั้งสิ้น ๑๗ โครงการ				๒๕๐,๐๐๐	๒๕๐,๐๐๐	๒๕๐,๐๐๐	๒๕๐,๐๐๐	๒๕๐,๐๐๐			

รายละเอียดโครงการพัฒนา
แผนพัฒนาท้องถิ่น (พ.ศ.๒๕๖๖-๒๕๗๐)
องค์การบริหารส่วนตำบลเชียงบาน อำเภอเชียงคำ จังหวัดพะเยา

ก. ยุทธศาสตร์จังหวัดที่ ๔ สร้างคุณค่าและพัฒนาคุณภาพชีวิตของประชาชน

ข. ยุทธศาสตร์การพัฒนาขององค์กรปกครองส่วนท้องถิ่นในเขตจังหวัดพะเยา

๑. ยุทธศาสตร์ที่ ๑ พัฒนาสาธารณสุขและการกีฬา

๑.๑. แผนงานการศาสนา วัฒนธรรม และนันทนาการ (งานกีฬาและนันทนาการ)

ที่	โครงการ	วัตถุประสงค์	เป้าหมาย (ผลผลิตของ โครงการ)	งบประมาณ					ตัวชี้วัด (KPI)	ผลที่คาดว่าจะได้รับ	หน่วยงาน รับผิดชอบ หลัก
				๒๕๖๖ (บาท)	๒๕๖๗ (บาท)	๒๕๖๘ (บาท)	๒๕๖๙ (บาท)	๒๕๗๐ (บาท)			
๑	โครงการแข่งขันกีฬา สี่สัมพันธ์ของหมู่บ้าน ตำบลเชียงบาน	เพื่อส่งเสริมให้ประชาชน มีสุขภาพสมบูรณ์ แข็งแรง	ประชาชนในตำบล เชียงบาน จำนวน ๕๐๐ คน	๑๐๐,๐๐๐	๑๐๐,๐๐๐	๑๐๐,๐๐๐	๑๐๐,๐๐๐	๑๐๐,๐๐๐	ประชาชนในตำบล เชียงบาน คิดเป็น ร้อยละ ๘๐	ประชาชนมีสุขภาพ สมบูรณ์ แข็งแรง	สำนักงาน ปลัด อบต.
๒	โครงการแข่งขันกีฬา เด็กและเยาวชนตำบล เชียงบาน	เพื่อส่งเสริมให้เด็กและ เยาวชนมีสุขภาพสมบูรณ์ แข็งแรง	เด็กและเยาวชนใน ตำบลเชียงบาน จำนวน ๓๐๐ คน	๕๐,๐๐๐	๕๐,๐๐๐	๕๐,๐๐๐	๕๐,๐๐๐	๕๐,๐๐๐	เด็กและเยาวชนใน ตำบลเชียงบาน คิดเป็นร้อยละ ๘๐	เด็กและเยาวชนมี สุขภาพสมบูรณ์ แข็งแรง	สำนักงาน ปลัด อบต.
๓	โครงการแข่งขันกีฬา ศูนย์พัฒนาเด็กเล็ก ตำบลเชียงบาน	เพื่อส่งเสริมให้เด็กมี สุขภาพสมบูรณ์ แข็งแรง	เด็กศูนย์พัฒนา เด็กเล็ก สังกัด องค์การบริหาร- ส่วนตำบล เชียงบาน จำนวน ๕ ศูนย์	๒๐,๐๐๐	๒๐,๐๐๐	๒๐,๐๐๐	๒๐,๐๐๐	๒๐,๐๐๐	เด็กศูนย์พัฒนาเด็ก เล็ก สังกัด องค์การ บริหารส่วนตำบล เชียงบาน คิดเป็น ร้อยละ ๘๐	เด็กมีสุขภาพ สมบูรณ์ แข็งแรง	สำนักงาน ปลัด อบต.
๔	โครงการจัดกิจกรรม แข่งขันกีฬาและ นันทนาการผู้สูงอายุ ตำบลเชียงบาน	เพื่อผู้สูงอายุตำบล เชียงบาน มีสุขภาพ สมบูรณ์ แข็งแรง	จัดกิจกรรมแข่งขัน กีฬาและ นันทนาการ ผู้สูงอายุ ตำบล เชียงบาน	๕๐,๐๐๐	๕๐,๐๐๐	๕๐,๐๐๐	๕๐,๐๐๐	๕๐,๐๐๐	จำนวน ๑ โครงการ	ผู้สูงอายุตำบล เชียงบาน มีสุขภาพ สมบูรณ์ แข็งแรง	สำนักปลัด อบต.

ที่	โครงการ	วัตถุประสงค์	เป้าหมาย (ผลผลิตของ โครงการ)	งบประมาณ					ตัวชี้วัด (KPI)	ผลที่คาดว่าจะ ได้รับ	หน่วยงาน รับผิดชอบ หลัก
				๒๕๖๖ (บาท)	๒๕๖๗ (บาท)	๒๕๖๘ (บาท)	๒๕๖๙ (บาท)	๒๕๗๐ (บาท)			
๕	โครงการส่งตัวนักกีฬา เข้าร่วมการแข่งขันกีฬา ต่างๆ	เพื่อส่งเสริมให้ ประชาชนมีสุขภาพ สมบูรณ์ แข็งแรง	ประชาชนใน ตำบลเชียงบาน ส่งตัวนักกีฬา เข้าร่วมแข่งขัน กีฬาประเภท ต่างๆ	๒๐,๐๐๐	๒๐,๐๐๐	๒๐,๐๐๐	๒๐,๐๐๐	๒๐,๐๐๐	คิดเป็น ร้อยละ ๘๐	ประชาชนมี สุขภาพสมบูรณ์ แข็งแรง	สำนักงาน ปลัด อบต.
๖	โครงการฝึกทักษะการ ว่ายน้ำสำหรับเด็กและ เยาวชนตำบลเชียงบาน	เพื่อให้เด็กและ เยาวชนตำบล เชียงบานได้ฝึก ทักษะการว่ายน้ำ	เด็กและ เยาวชนตำบล เชียงบาน จำนวน ๓๐ คน	๓๖,๐๐๐	๓๖,๐๐๐	๓๖,๐๐๐	๓๖,๐๐๐	๓๖,๐๐๐	คิดเป็น ร้อยละ ๘๐	เด็กและเยาวชน ตำบลเชียงบาน ได้ฝึกทักษะการ ว่ายน้ำ	สำนักงาน ปลัด อบต.
๗	โครงการแข่งขันกีฬา ฟุตบอลเชียงบาน เชื่อม ความสัมพันธ์สู่ความเป็นเลิศ	เพื่อประชาชน มีสุขภาพสมบูรณ์ แข็งแรง	แข่งขันกีฬา ฟุตบอล เชียงบานเชื่อม ความสัมพันธ์ สู่ความเป็นเลิศ	๓๐,๐๐๐	๓๐,๐๐๐	๓๐,๐๐๐	๓๐,๐๐๐	๓๐,๐๐๐	คิดเป็น ร้อยละ ๘๐	ประชาชนมี สุขภาพแข็งแรง	สำนักงาน ปลัด อบต.
๘	โครงการแข่งขันกีฬาเปตอง เชียงบานเชื่อมความสัมพันธ์ สู่ความเป็นเลิศ	เพื่อประชาชน มีสุขภาพสมบูรณ์ แข็งแรง	แข่งขันกีฬา เปตอง เชียงบานเชื่อม ความสัมพันธ์ สู่ความเป็นเลิศ	๒๐,๐๐๐	๒๐,๐๐๐	๒๐,๐๐๐	๒๐,๐๐๐	๒๐,๐๐๐	คิดเป็น ร้อยละ ๘๐	ประชาชนมี สุขภาพแข็งแรง	สำนักงาน ปลัด อบต.
๙	โครงการกีฬาสีสัมพันธ์ อบต.เชียงบาน	เพื่อให้ผู้บริหาร สมาชิก อบต. พนักงานส่วนตำบล และพนักงานจ้าง มีสุขภาพอนามัย ที่แข็งแรง	ผู้บริหาร สมาชิก อบต. พนักงานส่วน ตำบลและ พนักงานจ้าง	๒๕,๐๐๐	๒๕,๐๐๐	๒๕,๐๐๐	๒๕,๐๐๐	๒๕,๐๐๐	จำนวน ๑ โครงการ	เสริมสร้าง บรรยากาศใน การทำงานเป็น ทีมและมีมนุษย สัมพันธ์ที่ดีต่ กัน	สำนักงาน ปลัด อบต.

๑.๒. แผนงานการศาสนา วัฒนธรรม และนันทนาการ (งานศาสนาวัฒนธรรมท้องถิ่น)

ที่	โครงการ	วัตถุประสงค์	เป้าหมาย (ผลผลิตของ โครงการ)	งบประมาณ					ตัวชี้วัด (KPI)	ผลที่คาดว่าจะ ได้รับ	หน่วยงาน รับผิดชอบ หลัก
				๒๕๖๖ (บาท)	๒๕๖๗ (บาท)	๒๕๖๘ (บาท)	๒๕๖๙ (บาท)	๒๕๗๐ (บาท)			
๑๐	โครงการสืบสานประเพณี หล่อเทียนและถวายเทียน พรรษา	เพื่อให้ประชาชน ส่งเสริมและ อนุรักษ์ประเพณี หล่อเทียนและ ถวายเทียน	ประชาชนใน ตำบลเชียงบาน จำนวน ๒๐๐ คน	๓๐,๐๐๐	๓๐,๐๐๐	๓๐,๐๐๐	๓๐,๐๐๐	๓๐,๐๐๐	ประชาชนใน ตำบลเชียง บาน คิดเป็น ร้อยละ ๘๐	ประชาชน ส่งเสริมและ อนุรักษ์ ประเพณีหล่อ เทียนและถวาย เทียน	สำนักงาน ปลัด อบต.
๑๑	โครงการประเพณีสงกรานต์ ตำบลเชียงบาน	เพื่อให้ประชาชน ส่งเสริมและ อนุรักษ์ประเพณี สงกรานต์	ประชาชนใน ตำบลเชียงบาน จำนวน ๕๐๐ คน	๓๑,๐๐๐	๓๑,๐๐๐	๓๑,๐๐๐	๓๑,๐๐๐	๓๑,๐๐๐	ประชาชนใน ตำบลเชียง บาน คิดเป็น ร้อยละ ๘๐	ประชาชน ส่งเสริมและ อนุรักษ์ ประเพณี สงกรานต์	สำนักงาน ปลัด อบต.
๑๒	โครงการอนุรักษ์ภูมิปัญญา ท้องถิ่น	เพื่อส่งเสริม และอนุรักษ์ ภูมิปัญญา ท้องถิ่น	เด็กและ เยาวชนในเขต ตำบลเชียงบาน	๑๐,๐๐๐	๑๐,๐๐๐	๑๐,๐๐๐	๑๐,๐๐๐	๑๐,๐๐๐	คิดเป็น ร้อยละ ๘๐	ส่งเสริมและ อนุรักษ์ ภูมิปัญญา ท้องถิ่น	สำนักงาน ปลัด อบต.
๑๓	โครงการสืบสานงาน ประเพณีลอยกระทงตำบล เชียงบาน	เพื่อให้ประชาชน ส่งเสริมและ อนุรักษ์ประเพณี ลอยกระทง	ประชาชนใน ตำบลเชียงบาน จำนวน ๕๐๐ คน	๑๐๐,๐๐๐	๑๐๐,๐๐๐	๑๐๐,๐๐๐	๑๐๐,๐๐๐	๑๐๐,๐๐๐	ประชาชนใน ตำบลเชียง บาน คิดเป็น ร้อยละ ๘๐	ประชาชน ส่งเสริมและ อนุรักษ์ ประเพณีลอย กระทง	สำนักงาน ปลัด อบต.

ที่	โครงการ	วัตถุประสงค์	เป้าหมาย (ผลผลิตของ โครงการ)	งบประมาณ					ตัวชี้วัด (KPI)	ผลที่คาดว่าจะได้รับ	หน่วยงาน รับผิดชอบ หลัก
				๒๕๖๖ (บาท)	๒๕๖๗ (บาท)	๒๕๖๘ (บาท)	๒๕๖๙ (บาท)	๒๕๗๐ (บาท)			
๑๔	โครงการอุ้ยสอนหลาน อนุรักษวัฒนธรรมไทลื้อ ตำบลเชียงบาน	เพื่ออนุรักษ์ วัฒนธรรมไทลื้อ	อุ้ยสอนหลาน อนุรักษ วัฒนธรรม ไทลื้อ ตำบล เชียงบาน	๗,๐๐๐	๗,๐๐๐	๗,๐๐๐	๗,๐๐๐	๗,๐๐๐	คิดเป็น ร้อยละ ๘๐	วัฒนธรรมไทลื้อ ถูกอนุรักษ์ไว้	สำนักงาน ปลัด อบต.
๑๕	โครงการหมู่บ้านรักษาศีล ๕ ตำบลเชียงบาน	เพื่อประชาชน ในตำบลมีศีล อันดีงาม	ประชาชน ในเขตตำบล เชียงบาน	๕,๐๐๐	๕,๐๐๐	๕,๐๐๐	๕,๐๐๐	๕,๐๐๐	คิดเป็น ร้อยละ ๘๐	ประชาชน ในตำบลมีศีล อันดีงาม	สำนักงาน ปลัด อบต.
๑๖	โครงการจัดงานสัปดาห์ ส่งเสริมพระพุทธศาสนา ตำบลเชียงบาน	เพื่อส่งเสริม พระพุทธศาสนา ในตำบล เชียงบาน	ประชาชน ในเขตตำบล เชียงบาน	๑๕,๐๐๐	๑๕,๐๐๐	๑๕,๐๐๐	๑๕,๐๐๐	๑๕,๐๐๐	คิดเป็น ร้อยละ ๘๐	สามารถส่งเสริม พระพุทธศาสนา ในตำบล เชียงบาน	สำนักงาน ปลัด อบต.
๑๗	โครงการอนุรักษ์ภูมิปัญญา ท้องถิ่นตำบลเชียงบาน	เพื่ออนุรักษ์ ภูมิปัญญา ท้องถิ่น	ประชาชน ในเขตตำบล เชียงบาน	๓๐,๐๐๐	๓๐,๐๐๐	๓๐,๐๐๐	๓๐,๐๐๐	๓๐,๐๐๐	คิดเป็น ร้อยละ ๘๐	สามารถอนุรักษ์ ภูมิปัญญา ท้องถิ่น	สำนักงาน ปลัด อบต.
๑๘	โครงการวัฒนธรรม ชนเผ่า ชาติพันธุ์ ตำบลเชียงบาน	เพื่อรักษา ประเพณี วัฒนธรรม อันดีงาม	ประชาชน ในเขตตำบล เชียงบาน	๓๐,๐๐๐	๓๐,๐๐๐	๓๐,๐๐๐	๓๐,๐๐๐	๓๐,๐๐๐	คิดเป็น ร้อยละ ๘๐	สามารถฟื้นฟู สืบสานและ อนุรักษ์รูปแบบ ของวัฒนธรรม	สำนักงาน ปลัด อบต.
๑๙	โครงการฟื้นฟู สืบสาน อนุรักษวัฒนธรรม	เพื่อรักษา ประเพณี วัฒนธรรม อันดีงาม	ประชาชน ในเขตตำบล เชียงบาน	๑๐,๐๐๐	๑๐,๐๐๐	๑๐,๐๐๐	๑๐,๐๐๐	๑๐,๐๐๐	คิดเป็น ร้อยละ ๘๐	สามารถฟื้นฟู สืบสานและ อนุรักษ์รูปแบบ ของวัฒนธรรม	สำนักงาน ปลัด อบต.
๒๐	โครงการสืบสานกลอง สะบัดชัยภูมิปัญญาไทลื้อ	เด็กได้เรียนรู้ ศิลปวัฒนธรรม	โรงเรียนชุมชน บ้าน เชียงบาน	๓๐,๐๐๐	๓๐,๐๐๐	๓๐,๐๐๐	๓๐,๐๐๐	๓๐,๐๐๐	คิดเป็น ร้อยละ ๘๐	เด็กได้เรียนรู้ ศิลปวัฒนธรรม	สำนักงาน ปลัด อบต.

ที่	โครงการ	วัตถุประสงค์	เป้าหมาย (ผลผลิตของ โครงการ)	งบประมาณ					ตัวชี้วัด (KPI)	ผลที่คาดว่าจะ ได้รับ	หน่วยงาน รับผิดชอบ หลัก
				๒๕๖๖ (บาท)	๒๕๖๗ (บาท)	๒๕๖๘ (บาท)	๒๕๖๙ (บาท)	๒๕๗๐ (บาท)			
๒๑	โครงการขับเคลื่อนสร้าง ภูมิคุ้มกันวัคซีนวัฒนธรรม “ค่านิยม ๑๒ ประการ”	เพื่อพัฒนาศักยภาพ ของ สื่อให้มีความปลอดภัย เกี่ยวกับค่านิยม ๑๒ ประการ	ประชาชน ในเขตตำบล เชียงบาน	๑๐,๐๐๐	๑๐,๐๐๐.	๑๐,๐๐๐.	๑๐,๐๐๐.	๑๐,๐๐๐.	คิดเป็น ร้อยละ ๘๐	ค่านิยมหลักมี การพัฒนา ศักยภาพของสื่อ ให้มีความ ปลอดภัย	สำนักงาน ปลัด อบต.
๒๒	โครงการจัดงานอนุสรณ์ ผู้เสียสละ พลเรือน ตำรวจ ทหาร ๒๓๒๔	เพื่อระลึกถึงวีรกรรม ของเสียสละ พลเรือน ตำรวจ ทหาร ๒๓๒๔	พี่น้อง ประชาชนใน พื้นที่ตำบล เชียงบานและ พื้นที่ใกล้เคียง	๕๐,๐๐๐	๕๐,๐๐๐	๕๐,๐๐๐	๕๐,๐๐๐	๕๐,๐๐๐	จำนวน ๑ โครงการ	คนรุ่นหลังได้ ทราบถึง วีรกรรมผู้กล้าที่ เสียสละชีวิต	สำนักงาน ปลัด อบต.
๒๓	โครงการมัคคุเทศน์น้อย ตำบลเชียงบาน	เพื่อส่งเสริมกิจกรรม ยามว่างและสร้าง จิตสำนึกที่ดีให้กับ เยาวชนตำบล เชียงบาน	เยาวชน จำนวนหมู่บ้าน ละ ๒ คน รวม ๒๒ คน	๙,๐๐๐	๙,๐๐๐	๙,๐๐๐	๙,๐๐๐	๙,๐๐๐	ผู้เข้าร่วม โครงการ ไม่น้อยกว่า ร้อยละ ๘๐	เด็กได้ใช้เวลา ว่างให้เกิด ประโยชน์และมี จิตสำนึกที่ดี	สำนักงาน ปลัด อบต.
๒๔	โครงการค้นฟ้าคว้าดาว ประกวดร้องเพลงลูกทุ่ง	เพื่อส่งเสริมให้การ ท่องเที่ยวและการมี ส่วนร่วมของ ประชาชน ในตำบลเชียงบาน	ประชาชนใน ตำบลเชียงบาน	๕๐,๐๐๐	๕๐,๐๐๐	๕๐,๐๐๐	๕๐,๐๐๐	๕๐,๐๐๐	จำนวน ๑ โครงการ	เพื่อส่งเสริม ให้การท่องเที่ยว และการมี ส่วนร่วมของ ประชาชนใน ตำบลเชียงบาน	สำนักงาน ปลัด อบต.
๒๕	โครงการสืบสานตำนาน ไทลื้อตำบลเชียงบาน	เพื่อฟื้นฟูสืบสานและ อนุรักษ์รูปแบบของ วัฒนธรรมไทลื้อ	โครงการ สืบสานตำนาน ไทลื้อตำบล เชียงบาน	๒๐,๐๐๐	๒๐,๐๐๐	๒๐,๐๐๐	๒๐,๐๐๐	๒๐,๐๐๐	จำนวน ๑ โครงการ	สามารถฟื้นฟู สืบสานและ อนุรักษ์รูปแบบ ของวัฒนธรรม ไทลื้อ	สำนักงาน ปลัด อบต.

ที่	โครงการ	วัตถุประสงค์	เป้าหมาย (ผลผลิตของ โครงการ)	งบประมาณ					ตัวชี้วัด (KPI)	ผลที่คาดว่าจะ ได้รับ	หน่วยงาน รับผิดชอบ หลัก
				๒๕๖๖ (บาท)	๒๕๖๗ (บาท)	๒๕๖๘ (บาท)	๒๕๖๙ (บาท)	๒๕๗๐ (บาท)			
๒๖	โครงการมัคคุเทศน์ชุมชน ตำบลเชียงบาน	เพื่อสร้างความรู้ความ เข้าใจในแหล่งท่องเที่ยว ในตำบลเชียงบาน เพื่อรองรับนักท่องเที่ยว	ตัวแทนหมู่บ้าน จำนวน ๒ คน รวม ๒๒ คน	๙,๐๐๐	๙,๐๐๐	๙,๐๐๐	๙,๐๐๐	๙,๐๐๐	ผู้เข้าร่วม โครงการ ไม่น้อยกว่า ร้อยละ ๘๐	ผู้เข้าร่วม โครงการมี ความรู้ความ เข้าใจในแหล่ง ท่องเที่ยวใน ตำบลเชียงบาน และสามารถ ต้อนรับ นักท่องเที่ยวได้	สำนักงาน ปลัด อบต.
๒๗	โครงการเทศกาลลำไย หวานและของดีตำบล เชียงบาน	๑.เพื่อประชาสัมพันธ์ และส่งเสริมการจำหน่าย ลำไยและของดีตำบลเชียง บาน ๒.ส่งเสริมการท่องเที่ยว ในตำบลเชียงบาน	โครงการ เทศกาลลำไย หวานและ ของดีตำบล เชียงบาน	๓๐๐,๐๐๐	๓๐๐,๐๐๐	๓๐๐,๐๐๐	๓๐๐,๐๐๐	๓๐๐,๐๐๐	จำนวน ๑ โครงการ	ลำไยและของดี ตำบลเชียงบาน เป็นที่รู้จักมาก ขึ้น	สำนักงาน ปลัด อบต.
รวมทั้งสิ้น ๒๗ โครงการ				๑,๐๙๗,๐๐๐	๑,๐๙๗,๐๐๐	๑,๐๙๗,๐๐๐	๑,๐๙๗,๐๐๐	๑,๐๙๗,๐๐๐			

บัญชีครุภัณฑ์
แผนพัฒนาท้องถิ่น (พ.ศ.๒๕๖๖ - ๒๕๗๐)
องค์การบริหารส่วนตำบลเชียงบาน อำเภอเชียงคำ จังหวัดพะเยา
(งานประชาสัมพันธ์)

ที่	แผนงาน	หมวด	ประเภท	เป้าหมาย (ผลผลิตของ ครุภัณฑ์)	งบประมาณ					หน่วยงาน รับผิดชอบ หลัก
					๒๕๖๖ (บาท)	๒๕๖๗ (บาท)	๒๕๖๘ (บาท)	๒๕๖๙ (บาท)	๒๕๗๐ (บาท)	
๑	แผนงาน บริหารงานทั่วไป	หมวดครุภัณฑ์ ที่ดิน และสิ่งก่อสร้าง (ครุภัณฑ์)	ครุภัณฑ์สำนักงาน	เครื่องปรับอากาศ ขนาด ๓๖,๐๐๐ บีทียู จำนวน ๒ เครื่องๆละ ๔๖,๑๐๐ บาท (ศูนย์บริการนักท่องเที่ยว)	๙๒,๒๐๐	๙๒,๒๐๐	๙๒,๒๐๐	๙๒,๒๐๐	๙๒,๒๐๐	สำนักงาน ปลัด อบต.
๒	แผนงาน บริหารงานทั่วไป	หมวดครุภัณฑ์ ที่ดิน และสิ่งก่อสร้าง (ครุภัณฑ์)	ครุภัณฑ์โฆษณาและ เผยแพร่	โทรทัศน์ แอล อี ดี (LED) แบบ สมาร์ท ทีวี ขนาด ๔๐ นิ้ว จำนวน ๑ เครื่อง (ราคาตามบัญชีราคามาตรฐานครุภัณฑ์ เดือน ธันวาคม ๒๕๖๓) (ศูนย์บริการนักท่องเที่ยว)	๘,๙๐๐	๘,๙๐๐	๘,๙๐๐	๘,๙๐๐	๘,๙๐๐	สำนักงาน ปลัด อบต.
๓	แผนงาน บริหารงานทั่วไป	หมวดครุภัณฑ์ ที่ดิน และสิ่งก่อสร้าง (ครุภัณฑ์)	ครุภัณฑ์สำนักงาน	ม่านปรับแสง พร้อมติดตั้ง จำนวน ๑ ชุด ชุดละ ๔๖,๘๐๐บาท (ศูนย์บริการนักท่องเที่ยว)	๔๖,๘๐๐	๔๖,๘๐๐	๔๖,๘๐๐	๔๖,๘๐๐	๔๖,๘๐๐	สำนักงาน ปลัด อบต.
๔	แผนงาน บริหารงานทั่วไป	หมวดครุภัณฑ์ ที่ดิน และสิ่งก่อสร้าง (ครุภัณฑ์)	ครุภัณฑ์สำนักงาน	พัดลมติดผนัง ขนาด ๑๘ นิ้ว จำนวน ๘ เครื่องๆละ ๑,๔๙๐ บาท (ศูนย์บริการนักท่องเที่ยว)	๑๑,๙๒๐	๑๑,๙๒๐	๑๑,๙๒๐	๑๑,๙๒๐	๑๑,๙๒๐	สำนักงาน ปลัด อบต.
รวมทั้งสิ้น ๔ รายการ					๑๕๙,๘๒๐	๑๕๙,๘๒๐	๑๕๙,๘๒๐	๑๕๙,๘๒๐	๑๕๙,๘๒๐	

รายละเอียดโครงการพัฒนา
 แผนพัฒนาท้องถิ่น (พ.ศ.๒๕๖๖-๒๕๗๐)
 องค์การบริหารส่วนตำบลเชียงบาน อำเภอเชียงคำ จังหวัดพะเยา

- ก. ยุทธศาสตร์จังหวัดที่ ๓ พัฒนาเมืองและโครงสร้างพื้นฐาน
- ข. ยุทธศาสตร์การพัฒนาขององค์กรปกครองส่วนท้องถิ่นในเขตจังหวัดพะเยา
 - ๑. ยุทธศาสตร์ที่ ๓ พัฒนาโครงสร้างพื้นฐาน
 - ๑.๑. แผนงานอุตสาหกรรมและโยธา

ที่	โครงการ	วัตถุประสงค์	เป้าหมาย (ผลผลิตของ โครงการ)	งบประมาณ					ตัวชี้วัด (KPI)	ผลที่คาดว่าจะ ได้รับ	หน่วยงาน รับผิดชอบ หลัก
				๒๕๖๖ (บาท)	๒๕๖๗ (บาท)	๒๕๖๘ (บาท)	๒๕๖๙ (บาท)	๒๕๗๐ (บาท)			
๑	โครงการก่อสร้างอาคารอเนกประสงค์บริเวณอบต.เชียงบาน	เพื่อใช้เป็นอาคารสำนักงานและบริการประชาชน	ขนาดกว้าง ๑๐.๐๐ เมตร ยาว ๑๔ เมตร หรือมีพื้นที่ใช้สอยไม่น้อยกว่า ๒๘๐.๐๐ ตร.ม.	๒,๘๐๗,๐๐๐	๒,๘๐๗,๐๐๐	๒,๘๐๗,๐๐๐	๒,๘๐๗,๐๐๐	๒,๘๐๗,๐๐๐	ยาว ๒๘๐ เมตร	ได้ใช้ประโยชน์ร่วมกัน	กองช่าง
๒	โครงการก่อสร้างอาคารอเนกประสงค์บริเวณอบต.เชียงบาน (ห้อง อปพร.)	เพื่อประชาชนได้ใช้ประโยชน์ร่วมกัน	ขนาดกว้าง ๙.๐๐ เมตร ยาว ๔.๐๐ เมตร สูง ๓.๐๐ เมตร หรือมีพื้นที่ใช้สอยไม่น้อยกว่า ๓๖.๐๐ ตร.ม.	๓๔๘,๔๐๐	๓๔๘,๔๐๐	๓๔๘,๔๐๐	๓๔๘,๔๐๐	๓๔๘,๔๐๐	ยาว ๔ เมตร	ประชาชนได้ใช้ประโยชน์ร่วมกัน	กองช่าง
๓	โครงการต่อเติมหลังคาโดมหน้าอาคารเรียน	เพื่อให้เด็กมีหลังคาหน้าอาคารเรียนที่ปลอดภัยในการทำกิจกรรม	ศูนย์พัฒนาเด็กเล็กบ้านแพด	๒๐๑,๓๐๐	๒๐๑,๓๐๐	๒๐๑,๓๐๐	๒๐๑,๓๐๐	๒๐๑,๓๐๐	คิดเป็นร้อยละ ๘๐	เด็กมีหลังคาหน้าอาคารเรียนที่ปลอดภัยในการทำกิจกรรม	กองช่าง

ที่	โครงการ	วัตถุประสงค์	เป้าหมาย (ผลผลิตของ โครงการ)	งบประมาณ					ตัวชี้วัด (KPI)	ผลที่คาดว่าจะ ได้รับ	หน่วยงาน รับผิดชอบ หลัก
				๒๕๖๖ (บาท)	๒๕๖๗ (บาท)	๒๕๖๘ (บาท)	๒๕๖๙ (บาท)	๒๕๗๐ (บาท)			
๔	โครงการต่อเติม หลังคาและปูพื้น ด้วยกระเบื้องบริเวณ ทางเดิน	เพื่อให้เด็กมีหลังคาหน้า อาคารเรียนและปูพื้น กระเบื้องสำหรับจัดกิจกรรม ทางเดิน	ศูนย์พัฒนา เด็กเล็กบ้าน แวนวัฒนา	๑๑๖,๐๐๐	๑๑๖,๐๐๐	๑๑๖,๐๐๐	๑๑๖,๐๐๐	๑๑๖,๐๐๐	คิดเป็น ร้อยละ ๘๐	เด็กมีหลังคาหน้า อาคารเรียนและปูพื้น กระเบื้องสำหรับจัด กิจกรรม	กองช่าง
๕	โครงการต่อเติม หลังคาศูนย์พัฒนา เด็กเล็กบ้านปางวัว	เพื่อให้เด็กมีหลังคาหน้า อาคารเรียนสำหรับ จัดกิจกรรม	ศูนย์พัฒนา เด็กเล็กบ้านปาง วัว	๑๖,๘๐๐	๑๖,๘๐๐	๑๖,๘๐๐	๑๖,๘๐๐	๑๖,๘๐๐	คิดเป็น ร้อยละ ๘๐	เด็กมีหลังคาหน้า อาคารเรียนสำหรับ จัดกิจกรรม	กองช่าง
๖	ปรับปรุง ต่อเติม ซ่อมแซมอาคาร ศูนย์พัฒนาเด็กเล็ก และอาคารอื่น ของ ศูนย์พัฒนาเด็กเล็ก	เพื่อให้เป็นไปตามมาตรฐาน การดำเนินงานศูนย์พัฒนา เด็กเล็ก ของ อปท.	เด็กเล็กศูนย์ พัฒนาเด็กเล็ก จำนวน ๕ ศูนย์	๑๐๐,๐๐๐	๑๐๐,๐๐๐	๑๐๐,๐๐๐	๑๐๐,๐๐๐	๑๐๐,๐๐๐	คิดเป็น ร้อยละ ๘๐	การดำเนินงาน ของ ศพด.มีมาตรฐาน (ด้านอาคารสถานที่ สิ่งแวดล้อม และ ความปลอดภัย)	กองช่าง
๗	โครงการติดตั้งผนัง ลูกฟูกอลูมิเนียม กระຈก ศูนย์พัฒนา เด็กเล็ก	เพื่อให้เด็กมีห้องเรียน ที่เหมาะสมกับวัย	ศูนย์พัฒนาเด็ก เล็กบ้านสบแวน	๘๓,๒๐๐	๘๓,๒๐๐	๘๓,๒๐๐	๘๓,๒๐๐	๘๓,๒๐๐	คิดเป็น ร้อยละ ๘๐	เด็กมีห้องเรียน ที่เหมาะสมกับวัย	กองช่าง
๘	โครงการปรับปรุง ภูมิทัศน์และสร้าง สนามเด็กเล่น	เพื่อส่งเสริมให้เด็กมี พัฒนาการทางด้านร่างกาย อารมณ์ สังคม สติปัญญา	ศูนย์พัฒนาเด็ก เล็ก จำนวน ๕ ศูนย์	๒๐,๐๐๐	๒๐,๐๐๐	๒๐,๐๐๐	๒๐,๐๐๐	๒๐,๐๐๐	คิดเป็น ร้อยละ ๘๐	เด็กมีพัฒนาการ ทางด้านร่างกาย อารมณ์ สังคม สติปัญญา	กองช่าง
๙	โครงการก่อสร้าง สนามเด็กเล็กสร้าง ปัญญา	เพื่อก่อสร้างสนามเด็กเล็ก สร้างปัญญา	ก่อสร้างสนาม เด็กเล็กสร้าง ปัญญา ๒ แห่ง	๑๐๐,๐๐๐	๑๐๐,๐๐๐	๑๐๐,๐๐๐	๑๐๐,๐๐๐	๑๐๐,๐๐๐	คิดเป็น ร้อยละ ๘๐	มีสร้างสนามเด็กเล็ก สร้างปัญญา	กองช่าง
รวมทั้งสิ้น ๙ โครงการ				๓,๗๙๒,๗๐๐	๓,๗๙๒,๗๐๐	๓,๗๙๒,๗๐๐	๓,๗๙๒,๗๐๐	๓,๗๙๒,๗๐๐			

บัญชีครุภัณฑ์
แผนพัฒนาท้องถิ่น (พ.ศ.๒๕๖๖ - ๒๕๗๐)
องค์การบริหารส่วนตำบลเชียงบาน อำเภอเชียงคำ จังหวัดพะเยา
(งานช่าง)

ที่	แผนงาน	หมวด	ประเภท	เป้าหมาย (ผลผลิตของครุภัณฑ์)	งบประมาณ					หน่วยงาน รับผิดชอบ หลัก
					๒๕๖๖ (บาท)	๒๕๖๗ (บาท)	๒๕๖๘ (บาท)	๒๕๖๙ (บาท)	๒๕๗๐ (บาท)	
๑.	แผนงาน อุตสาหกรรมและ โยธา	หมวดครุภัณฑ์ ที่ดิน และสิ่งก่อสร้าง (ค่าครุภัณฑ์)	ครุภัณฑ์ไฟฟ้าและ วิทยุ	ชุดเครื่องเสียงห้องประชุม (พาวเวอร์แอมป์ NPE ๕๐ A) จำนวน ๑ ชุด	๓๔,๙๔๐	๓๔,๙๔๐	๓๔,๙๔๐	๓๔,๙๔๐	๓๔,๙๔๐	กองช่าง
๒.	แผนงาน อุตสาหกรรมและ โยธา	หมวดครุภัณฑ์ ที่ดิน และสิ่งก่อสร้าง (ค่าครุภัณฑ์)	ครุภัณฑ์ไฟฟ้าและ วิทยุ	ไมล์โครโฟนไร้สาย (ระบบ U) จำนวน ๑ ชุด	๑๔,๐๐๐	๑๔,๐๐๐	๑๔,๐๐๐	๑๔,๐๐๐	๑๔,๐๐๐	กองช่าง
รวมทั้งสิ้น ๒ รายการ					๔๘,๙๔๐	๔๘,๙๔๐	๔๘,๙๔๐	๔๘,๙๔๐	๔๘,๙๔๐	

รายละเอียดโครงการพัฒนา
ที่นำมาจากแผนพัฒนาหมู่บ้านและแผนพัฒนาชุมชน (พ.ศ.๒๕๖๖-๒๕๗๐)
องค์การบริหารส่วนตำบลเชียงบาน อำเภอเชียงคำ จังหวัดพะเยา

- ก. ยุทธศาสตร์จังหวัดที่ ๓ พัฒนาเมืองและโครงสร้างพื้นฐาน
- ข. ยุทธศาสตร์การพัฒนาขององค์กรปกครองส่วนท้องถิ่นในเขตจังหวัดพะเยา
๑. ยุทธศาสตร์ที่ ๓ พัฒนาโครงสร้างพื้นฐาน
- ๑.๑. แผนงานอุตสาหกรรมและโยธา

ที่	โครงการ	วัตถุประสงค์	เป้าหมาย (ผลผลิตของ โครงการ)	งบประมาณ					ตัวชี้วัด (KPI)	ผลที่คาดว่าจะได้รับ	หน่วยงาน รับผิดชอบ หลัก
				๒๕๖๖ (บาท)	๒๕๖๗ (บาท)	๒๕๖๘ (บาท)	๒๕๖๙ (บาท)	๒๕๗๐ (บาท)			
๑	โครงการก่อสร้างถนน ค.ส.ล. ซอย ๗ เชื่อม ซอย ๘ บ้านแวนวัฒนา หมู่ที่ ๕ ต.เชียงบาน	เพื่อให้ประชาชนในเขต ต.เชียงบาน มีการ คมนาคมที่สะดวก รวดเร็ว ปลอดภัย	ถนนกว้าง ๔.๐๐ เมตร ยาว ๑๕๔.๐๐ เมตร หนา ๐.๑๕ เมตร หรือ พื้นผิวจราจรไม่น้อยกว่า ๖๑๖.๐๐ ตารางเมตร	๓๒๖,๒๐๐	๓๒๖,๒๐๐	๓๒๖,๒๐๐	๓๒๖,๒๐๐	๓๒๖,๒๐๐	ยาว ๑๕๔ เมตร	ประชาชนในเขต ต.เชียงบาน มีการ คมนาคมที่สะดวก รวดเร็ว ปลอดภัย	กองช่าง
๒	โครงการก่อสร้างถนน ค.ส.ล. ซอย ๔/๑ บ้านแวนวัฒนา หมู่ที่ ๕ ต.เชียงบาน	เพื่อให้ประชาชนในเขต ต.เชียงบาน มีการ คมนาคมที่สะดวก รวดเร็ว ปลอดภัย	ถนนกว้าง ๓.๐๐ เมตร ยาว ๘๐.๐๐ เมตร หนา ๐.๑๕ เมตร หรือ พื้นผิวจราจรไม่น้อยกว่า ๒๔๐.๐๐ ตารางเมตร	๑๒๗,๕๐๐	๑๒๗,๕๐๐	๑๒๗,๕๐๐	๑๒๗,๕๐๐	๑๒๗,๕๐๐	ยาว ๘๐ เมตร	ประชาชนในเขต ต.เชียงบาน มีการ คมนาคมที่สะดวก รวดเร็ว ปลอดภัย	กองช่าง
๓	โครงการก่อสร้างราง ระบายน้ำ ค.ส.ล. แบบมีฝาปิดรูปตัวยู จากบ้านนายคำมั่งคลาด ถึงบ้านนายสุนทร แสงศรีจันทร์ หมู่ที่ ๕ ต.เชียงบาน	เพื่อไม่ให้เกิดน้ำท่วมขัง และเปิดทางน้ำให้ สะดวกยิ่งขึ้น	รางระบายน้ำกว้าง ๐.๔๐ เมตร ยาว ๒๓๒.๐๐ เมตร ลึกเฉลี่ย ๐.๔๕ เมตร	๓๘๔,๙๐๐	๓๘๔,๙๐๐	๓๘๔,๙๐๐	๓๘๔,๙๐๐	๓๘๔,๙๐๐	ยาว ๒๓๒ เมตร	น้ำไม่ท่วมขัง และ เปิดทางน้ำให้สะดวก ยิ่งขึ้น	กองช่าง

ที่	โครงการ	วัตถุประสงค์	เป้าหมาย (ผลผลิตของ โครงการ)	งบประมาณ					ตัวชี้วัด (KPI)	ผลที่คาดว่าจะ ได้รับ	หน่วยงาน รับผิดชอบ หลัก
				๒๕๖๖ (บาท)	๒๕๖๗ (บาท)	๒๕๖๘ (บาท)	๒๕๖๙ (บาท)	๒๕๗๐ (บาท)			
๔	โครงการก่อสร้างอาคาร อเนกประสงค์ บ้านปางวัว หมู่ที่ ๑ ต.เชียงบาน	เพื่อให้ประชาชนได้ใช้ ประโยชน์ร่วมกัน	ขนาดกว้าง ๑๐.๐๐ เมตร ยาว ๑๖.๐๐ เมตร สูง ๔.๗๐ เมตร หรือมีพื้นที่ใช้ สอยไม่น้อยกว่า ๑๖๐.๐๐ ตารางเมตร	๔๓๐,๐๐๐	๔๓๐,๐๐๐	๔๓๐,๐๐๐	๔๓๐,๐๐๐	๔๓๐,๐๐๐	ยาว ๑๖ เมตร	หมู่บ้านได้ใช้ ประโยชน์ร่วมกัน	กองช่าง
๕	โครงการก่อสร้างอาคาร อเนกประสงค์ (ตง ชาวบ้าน) บ้านปางวัว หมู่ที่ ๑ ต.เชียงบาน	เพื่อให้ประชาชนได้ใช้ ประโยชน์ร่วมกัน	ขนาดกว้าง ๗.๐๐ เมตร ยาว ๑๖.๐๐ เมตร สูง ๔.๐๐ เมตร หรือมีพื้นที่ใช้ สอยไม่น้อยกว่า ๑๑๒.๐๐ ตารางเมตร	๓๗๒,๐๐๐	๓๗๒,๐๐๐	๓๗๒,๐๐๐	๓๗๒,๐๐๐	๓๗๒,๐๐๐	ยาว ๑๖ เมตร	ประชาชนได้ใช้ ประโยชน์	กองช่าง
๖	โครงการก่อสร้างต่อเติม อาคารอเนกประสงค์ บ้านทุ่งมอก หมู่ที่ ๒ ต.เชียงบาน	เพื่อให้ประชาชนได้ใช้ ประโยชน์ร่วมกัน	ขนาดกว้าง ๙.๐๐ เมตร ยาว ๕.๐๐ เมตร สูง ๓.๕๐ เมตร หรือมีพื้นที่ใช้ สอยไม่น้อยกว่า ๔๕.๐๐ ตารางเมตร	๖๕,๖๐๐	๖๕,๖๐๐	๖๕,๖๐๐	๖๕,๖๐๐	๖๕,๖๐๐	ยาว ๕ เมตร	ประชาชนได้ใช้ ประโยชน์	กองช่าง
๗	โครงการก่อสร้างอาคาร อเนกประสงค์ บ้านแวน วัฒนา หมู่ที่ ๕ ต.เชียงบาน	เพื่อให้ประชาชนได้ใช้ ประโยชน์ร่วมกัน	ขนาดกว้าง ๔.๐๐ เมตร ยาว ๑๕.๐๐ เมตร สูง ๓.๕๐ เมตร หรือมีพื้นที่ใช้ สอยไม่น้อยกว่า ๖๐ ตารางเมตร	๓๕๒,๒๐๐	๓๕๒,๒๐๐	๓๕๒,๒๐๐	๓๕๒,๒๐๐	๓๕๒,๒๐๐	ยาว ๑๕ เมตร	ประชาชนได้ใช้ ประโยชน์	กองช่าง
๘	โครงการปรับปรุงหลังคา อาคารอเนกประสงค์ ประจำหมู่บ้าน บ้านฝั่งแวน หมู่ที่ ๑๑ ต.เชียงบาน	เพื่อให้ประชาชนได้ใช้ ประโยชน์ร่วมกัน	ขนาดกว้าง ๑๖.๕๐ เมตร ยาว ๑๖.๐๐ เมตร หรือ พื้นที่ใช้สอยไม่น้อยกว่า ๒๖๔.๐๐ ตารางเมตร	๔๕๙,๑๐๐	๔๕๙,๑๐๐	๔๕๙,๑๐๐	๔๕๙,๑๐๐	๔๕๙,๑๐๐	ยาว ๑๖ เมตร	ประชาชนได้ใช้ ประโยชน์	กองช่าง

ที่	โครงการ	วัตถุประสงค์	เป้าหมาย (ผลผลิตของ โครงการ)	งบประมาณ					ตัวชี้วัด (KPI)	ผลที่คาดว่าจะ ได้รับ	หน่วยงาน รับผิดชอบ หลัก
				๒๕๖๖ (บาท)	๒๕๖๗ (บาท)	๒๕๖๘ (บาท)	๒๕๖๙ (บาท)	๒๕๗๐ (บาท)			
๙	โครงการก่อสร้างอาคาร อเนกประสงค์ บ้านสบแวน หมู่ที่ ๘ ต.เชียงบาน	เพื่อให้ประชาชนได้ใช้ ประโยชน์ร่วมกัน	ขนาดกว้าง ๗.๐๐ เมตร ยาว ๑๖.๐๐ เมตร สูง ๔.๐๐ เมตร หรือมีพื้นที่ใช้สอยไม่น้อยกว่า ๑๑๒.๐๐ ตารางเมตร	๓๓๒,๐๐๐	๓๓๒,๐๐๐	๓๓๒,๐๐๐	๓๓๒,๐๐๐	๓๓๒,๐๐๐	ยาว ๑๖ ตาราง เมตร	ประชาชนได้ใช้ ประโยชน์	กองช่าง
๑๐	โครงการก่อสร้างอาคาร อเนกประสงค์ บ้านเชียงคาน หมู่ที่ ๗ ต.เชียงบาน	เพื่อให้ประชาชนได้ใช้ ประโยชน์ร่วมกัน	ขนาดกว้าง ๑๐.๐๐ เมตร ยาว ๑๖.๐๐ เมตร สูง ๔.๐๐ เมตร หรือมีพื้นที่ใช้สอยไม่ น้อยกว่า ๑๖๐.๐๐ ตาราง เมตร	๔๓๒,๐๐๐	๔๓๒,๐๐๐	๔๓๒,๐๐๐	๔๓๒,๐๐๐	๔๓๒,๐๐๐	ยาว ๑๖ เมตร	ประชาชนได้ใช้ ประโยชน์	กองช่าง
๑๑	โครงการก่อสร้างอาคาร อเนกประสงค์ บ้านแพด หมู่ที่ ๖ ต.เชียงบาน	เพื่อให้ประชาชนได้ใช้ ประโยชน์ร่วมกัน	ขนาดกว้าง ๗.๐๐ เมตร ยาว ๑๖.๐๐ เมตร สูง ๔.๐๐ เมตร หรือมีพื้นที่ใช้สอยไม่น้อยกว่า ๑๑๒.๐๐ ตารางเมตร	๓๓๒,๐๐๐	๓๓๒,๐๐๐	๓๓๒,๐๐๐	๓๓๒,๐๐๐	๓๓๒,๐๐๐	ยาว ๑๖ เมตร	ประชาชนได้ใช้ ประโยชน์	กองช่าง
๑๒	โครงการก่อสร้างห้องน้ำ ที่สาธารณะประโยชน์ บ้านทุ่งมอก หมู่ที่ ๒	เพื่อให้ประชาชนได้ใช้ ประโยชน์ร่วมกัน	ขนาดกว้าง ๓.๐๐ เมตร ยาว ๖.๐๐ เมตร สูง ๒.๕๐ เมตร	๒๓๕,๙๐๐	๒๓๕,๙๐๐	๒๓๕,๙๐๐	๒๓๕,๙๐๐	๒๓๕,๙๐๐	ยาว ๖ เมตร	ประชาชนได้ใช้ ประโยชน์	กองช่าง
๑๓	โครงการก่อสร้างราง ระบายน้ำ ค.ส.ล. แบบมี ฝาปิดรูปตัวยู หน้าศูนย์ พัฒนาเด็กเล็กศุภานาวา บ้านแพด หมู่ที่ ๖ ต.เชียงบาน	เพื่อไม่ให้เกิดน้ำท่วมขัง และเปิดทางน้ำให้ สะดวกยิ่งขึ้น	รางระบายน้ำกว้าง ๐.๔๐ เมตร ยาว ๑๒๐.๐๐ เมตร ลึกเฉลี่ย ๐.๔๐ เมตร	๒๒๒,๔๐๐	๒๒๒,๔๐๐	๒๒๒,๔๐๐	๒๒๒,๔๐๐	๒๒๒,๔๐๐	ยาว ๑๒๐ เมตร	น้ำไม่ท่วมขัง และ เปิดทางน้ำให้ สะดวกยิ่งขึ้น	กองช่าง

ที่	โครงการ	วัตถุประสงค์	เป้าหมาย (ผลผลิตของ โครงการ)	งบประมาณ					ตัวชี้วัด (KPI)	ผลที่คาดว่าจะ ได้รับ	หน่วยงาน รับผิดชอบ หลัก
				๒๕๖๖ (บาท)	๒๕๖๗ (บาท)	๒๕๖๘ (บาท)	๒๕๖๙ (บาท)	๒๕๗๐ (บาท)			
๑๔	โครงการก่อสร้างถนนคอนกรีตเสริมเหล็ก ข้างป่าสุสาน บ้านทุ่งมอก หมู่ที่ ๒ ต.เชียงบาน	เพื่อให้ประชาชนในเขต ต.เชียงบาน มีการคมนาคมที่สะดวก รวดเร็ว ปลอดภัย	ขนาดกว้าง ๔.๐๐ เมตร หนา ๐.๑๕ เมตร ยาว ๑๐๘.๐๐ เมตร หรือมีพื้นผิวจราจร ไม่น้อยกว่า ๔๓๒.๐๐ ตารางเมตร	๒๐๗,๒๐๐	๒๐๗,๒๐๐	๒๐๗,๒๐๐	๒๐๗,๒๐๐	๒๐๗,๒๐๐	ยาว ๑๐๘ เมตร	ประชาชนในเขต ต.เชียงบาน มีการคมนาคมที่สะดวก รวดเร็ว ปลอดภัย	กองช่าง
๑๕	โครงการขุดเจาะบ่อบาดาล บ้านแพทย์บุญเรือง หมู่ที่ ๙ ต.เชียงบาน	เพื่อให้ประชาชนมีน้ำใช้ในการอุปโภค - บริโภค และแก้ปัญหาภัยแล้ง	ขุดเจาะบ่อบาดาล ขนาด เส้นผ่าศูนย์กลาง ไม่น้อยกว่า ๑๕๐ มม. (๖ นิ้ว) ความลึก ไม่น้อยกว่า ๘๐.๐๐ เมตร และได้ปริมาณน้ำไม่น้อยกว่า ๒.๐๐ ลิบ.ม./ชม.	๒๙๑,๙๐๐	๒๙๑,๙๐๐	๒๙๑,๙๐๐	๒๙๑,๙๐๐	๒๙๑,๙๐๐	ลึกไม่น้อยกว่า ๘๐ เมตร	ประชาชนมีน้ำใช้ในการอุปโภค บริโภค	กองช่าง
๑๖	โครงการก่อสร้างถนนดินลูกรังบดอัดแน่น สายสวนพ่อหนานถึงสวนพ่อคำอ้าย บ้านแพด หมู่ที่ ๖	เพื่อให้ประชาชนในเขต ต.เชียงบาน มีการคมนาคมที่สะดวก รวดเร็ว ปลอดภัย	ถนนกว้าง ๔.๐๐ เมตร ยาว ๓๗๙.๐๐ เมตร หนา ๐.๕๐ เมตร หรือลูกรังบดอัดแน่น ไม่น้อยกว่า ๗๕๘.๐๐ ลูกบาศก์เมตร	๑๗๒,๓๐๐	๑๗๒,๓๐๐	๑๗๒,๓๐๐	๑๗๒,๓๐๐	๑๗๒,๓๐๐	ยาว ๓๗๙ เมตร	ประชาชนในเขต ต.เชียงบาน มีการคมนาคมที่สะดวก รวดเร็ว ปลอดภัย	กองช่าง
๑๗	โครงการก่อสร้างถนน ค.ส.ล. บ้านนางอุ่น - ไร่สี บ้านแพด หมู่ที่ ๖ ต.เชียงบาน	เพื่อให้ประชาชนในเขต ต.เชียงบาน มีการคมนาคมที่สะดวก รวดเร็ว ปลอดภัย	ถนนกว้าง ๒.๕๐ เมตร หนา ๐.๑๕ เมตร ยาว ๑๐๑.๐๐ เมตร หรือมีพื้นผิวจราจร ไม่น้อยกว่า ๒๕๒.๕๐ ตารางเมตร	๑๓๔,๘๐๐	๑๓๔,๘๐๐	๑๓๔,๘๐๐	๑๓๔,๘๐๐	๑๓๔,๘๐๐	ยาว ๑๐๑ เมตร	ประชาชนในเขต ต.เชียงบาน มีการคมนาคมที่สะดวก รวดเร็ว ปลอดภัย	กองช่าง

ที่	โครงการ	วัตถุประสงค์	เป้าหมาย (ผลผลิตของ โครงการ)	งบประมาณ					ตัวชี้วัด (KPI)	ผลที่คาดว่าจะ ได้รับ	หน่วยงาน รับผิดชอบ หลัก
				๒๕๖๖ (บาท)	๒๕๖๗ (บาท)	๒๕๖๘ (บาท)	๒๕๖๙ (บาท)	๒๕๗๐ (บาท)			
๑๘	โครงการก่อสร้างอาคาร โรงจอดรถบริเวณ อบต. เชียงบาน	เพื่อใช้จอดรถยนต์ ของราชการ	ขนาดกว้าง ๑๓.๕๐ เมตร ยาว ๘.๐๐ เมตร สูง ๔.๐๐ เมตร หรือมีพื้นที่ใช้สอยไม่ น้อยกว่า ๑๐๘.๐๐ ตร.ม.	๓๔๒,๕๐๐	๓๔๒,๕๐๐	๓๔๒,๕๐๐	๓๔๒,๕๐๐	๓๔๒,๕๐๐	ยาว ๘ เมตร	รักษาทรัพย์สิน ของราชการ	กองช่าง
๑๙	โครงการก่อสร้างอาคาร อเนกประสงค์ บ้าน แพทย์บุญเรือง หมู่ที่ ๙ ต.เชียงบาน	เพื่อให้ประชาชนได้ใช้ ประโยชน์ร่วมกัน	ขนาดกว้าง ๕.๐๐ เมตร ยาว ๑๖.๐๐ เมตร สูง ๓.๕๐ เมตร หรือมีพื้นที่ ใช้สอยไม่น้อยกว่า ๘๐.๐๐ ตารางเมตร	๕๗๖,๐๐๐	๕๗๖,๐๐๐	๕๗๖,๐๐๐	๕๗๖,๐๐๐	๕๗๖,๐๐๐	ยาว ๑๖ เมตร	ประชาชนได้ใช้ ประโยชน์	กองช่าง
๒๐	โครงการก่อสร้างถนน ค.ส.ล. ซอย ๕ บ้านแพด หมู่ที่ ๖ ต.เชียงบาน	เพื่อให้ประชาชนในเขต ต.เชียงบาน มีการ คมนาคมที่สะดวก รวดเร็ว ปลอดภัย	ถนนกว้าง ๔.๐๐ – ๕.๐๐ เมตร หนา ๐.๑๕ เมตร ยาว ๑๘๗.๐๐ เมตร หรือมีพื้นที่ผิวจราจรไม่น้อยกว่า ๘๔๑.๕๐ ตารางเมตร	๔๕๔,๘๐๐	๔๕๔,๘๐๐	๔๕๔,๘๐๐	๔๕๔,๘๐๐	๔๕๔,๘๐๐	ยาว ๑๘๗ เมตร	ประชาชนในเขต ต.เชียงบาน มี การคมนาคมที่ สะดวก รวดเร็ว ปลอดภัย	กองช่าง
๒๑	โครงการก่อสร้างถนน ค.ส.ล. จากบ้านแม่จัน สวย - เขตติดต่อบ้าน แพทย์บุญเรือง บ้านแพด หมู่ที่ ๖ ต.เชียงบาน	เพื่อให้ประชาชนในเขต ต.เชียงบาน มีการ คมนาคมที่สะดวก รวดเร็ว ปลอดภัย	ถนนกว้าง ๕.๐๐ เมตร หนา ๐.๑๕ เมตร ยาว ๘๐.๐๐ เมตร หรือมีพื้นที่ผิว จราจรไม่น้อยกว่า ๔๐๐.๐๐ ตารางเมตร	๒๑๑,๑๐๐	๒๑๑,๑๐๐	๒๑๑,๑๐๐	๒๑๑,๑๐๐	๒๑๑,๑๐๐	ยาว ๘๐ เมตร	ประชาชนในเขต ต.เชียงบาน มี การคมนาคมที่ สะดวก รวดเร็ว ปลอดภัย	กองช่าง
๒๒	โครงการก่อสร้างถนน ค.ส.ล. ซอย ๑๔ บ้านทุ่งมอก หมู่ที่ ๒ ต.เชียงบาน	เพื่อให้ประชาชนในเขต ต.เชียงบาน มีการ คมนาคมที่สะดวก รวดเร็ว ปลอดภัย	ถนนกว้าง ๔.๐๐ เมตร หนา ๐.๑๕ เมตร ยาว ๕๕.๐๐ เมตร หรือมีพื้นที่ผิว จราจรไม่น้อยกว่า ๒๒๐.๐๐ ตารางเมตร	๑๑๘,๙๐๐	๑๑๘,๙๐๐	๑๑๘,๙๐๐	๑๑๘,๙๐๐	๑๑๘,๙๐๐	ยาว ๕๕ เมตร	ประชาชนในเขต ต.เชียงบาน มี การคมนาคมที่ สะดวก รวดเร็ว ปลอดภัย	กองช่าง

ที่	โครงการ	วัตถุประสงค์	เป้าหมาย (ผลผลิตของ โครงการ)	งบประมาณ					ตัวชี้วัด (KPI)	ผลที่คาดว่าจะ ได้รับ	หน่วยงาน รับผิดชอบ หลัก
				๒๕๖๖ (บาท)	๒๕๖๗ (บาท)	๒๕๖๘ (บาท)	๒๕๖๙ (บาท)	๒๕๗๐ (บาท)			
๒๓	โครงการก่อสร้างถนน ค.ส.ล. ซอย ๓ บ้านทุ่งมอก หมู่ที่ ๒ ต.เชียงบาน	เพื่อให้ประชาชนในเขต ต.เชียงบาน มีการ คมนาคมที่สะดวก รวดเร็ว ปลอดภัย	ถนนกว้าง ๔.๐๐ เมตร หนา ๐.๑๕ เมตร ยาว ๑๒๐.๐๐ เมตร หรือพื้นผิวจราจร ไม่น้อยกว่า ๔๘๐.๐๐ ตารางเมตร	๒๕๘,๒๐๐	๒๕๘,๒๐๐	๒๕๘,๒๐๐	๒๕๘,๒๐๐	๒๕๘,๒๐๐	ยาว ๑๒๐ เมตร	ประชาชนในเขต ต.เชียงบาน มี การคมนาคมที่ สะดวก รวดเร็ว ปลอดภัย	กองช่าง
๒๔	โครงการก่อสร้างฝายน้ำ ล้นร่องซัน บ้านทุ่งมอก หมู่ที่ ๒ ต.เชียงบาน	เพื่อให้ประชาชนที่ทำการ เกษตรมีน้ำใช้และ กักเก็บน้ำไว้ในฤดูแล้ง	สันฝายสูง ๑.๕๐ เมตร ผนังข้างสูง ๓.๐๐ เมตร กว้าง ๑๐.๐๐ เมตร	๕๓๖,๔๐๐	๕๓๖,๔๐๐	๕๓๖,๔๐๐	๕๓๖,๔๐๐	๕๓๖,๔๐๐	กว้าง ๑๐ เมตร	ประชาชนมีน้ำ ใช้ในการเกษตร และในฤดูแล้ง	กองช่าง
๒๕	โครงการขุดลอก ดอนน้ำหลง บ้านทุ่งมอก หมู่ที่ ๒ ต.เชียงบาน	เพื่อไม่ให้เกิดการตื้นเขิน และเปิดทางน้ำ	กว้างเฉลี่ย ๗.๐๐ เมตร ยาว ๒๐๐.๐๐ เมตร ลึกเฉลี่ยจาก เดิม ๑.๕๐ เมตร ปริมาณดิน ขุดไม่น้อยกว่า ๙๒๘.๐๐ ลูกบาศก์เมตร	๒๒,๓๐๐	๒๒,๓๐๐	๒๒,๓๐๐	๒๒,๓๐๐	๒๒,๓๐๐	ยาว ๒๐๐ เมตร	ประชาชนมีน้ำ ใช้ในการเกษตร และในฤดูแล้ง	กองช่าง
๒๖	โครงการขุดลอกหน้า ฝายปู่ย่า บ้านทุ่งมอก หมู่ที่ ๒ ต.เชียงบาน	เพื่อไม่ให้เกิดการตื้นเขิน และเปิดทางน้ำ	กว้างเฉลี่ย ๔๐.๐๐ เมตร ยาว ๓๐๐.๐๐ เมตร ลึกเฉลี่ยจาก เดิม ๑.๐๐ เมตร ปริมาณดิน ขุดไม่น้อยกว่า ๑๒,๐๐๐ ลบ.ม.	๒๒๓,๕๐๐	๒๒๓,๕๐๐	๒๒๓,๕๐๐	๒๒๓,๕๐๐	๒๒๓,๕๐๐	ยาว ๓๐๐ เมตร	ประชาชนมีน้ำ ใช้ในการเกษตร และในฤดูแล้ง	กองช่าง
๒๗	โครงการขุดลอก ฝายร่องเขี้ยว บ้านทุ่งมอก หมู่ที่ ๒ ต.เชียงบาน	เพื่อไม่ให้เกิดการตื้นเขิน และเปิดทางน้ำ	กว้างเฉลี่ย ๑๐.๐๐ เมตร ยาว ๓๐๐.๐๐ เมตร ลึกเฉลี่ยจาก เดิม ๑.๐๐ เมตร ปริมาณดิน ขุดไม่น้อยกว่า ๒,๑๖๐ ลูกบาศก์เมตร	๕๑,๙๐๐	๕๑,๙๐๐	๕๑,๙๐๐	๕๑,๙๐๐	๕๑,๙๐๐	ยาว ๓๐๐ เมตร	ประชาชนมีน้ำ ใช้ในการเกษตร และในฤดูแล้ง	กองช่าง

ที่	โครงการ	วัตถุประสงค์	เป้าหมาย (ผลผลิตของ โครงการ)	งบประมาณ					ตัวชี้วัด (KPI)	ผลที่คาดว่าจะ ได้รับ	หน่วยงาน รับผิดชอบ หลัก
				๒๕๖๖ (บาท)	๒๕๖๗ (บาท)	๒๕๖๘ (บาท)	๒๕๖๙ (บาท)	๒๕๗๐ (บาท)			
๒๘	โครงการก่อสร้างถนน ค.ส.ล. บ้านนางอำพร พรหมมณีรัตน์ – บ้าน นางสาวอรทัย หอมมาน บ้านเชียงบาน หมู่ที่ ๓ ต.เชียงบาน	เพื่อให้ประชาชนในเขต ต.เชียงบาน มีการ คมนาคมที่สะดวก รวดเร็ว ปลอดภัย	ถนนกว้าง ๔.๐๐ - ๕.๐๐ เมตร หนา ๐.๑๕ เมตร ยาว ๒๐๐.๐๐ เมตร หรือมีพื้นผิว จราจรไม่น้อยกว่า ๙๐๐.๐๐ ตารางเมตร	๔๕๔,๘๐๐	๔๕๔,๘๐๐	๔๕๔,๘๐๐	๔๕๔,๘๐๐	๔๕๔,๘๐๐	ยาว ๒๐๐ เมตร	ประชาชนในเขต ต.เชียงบาน มีการคมนาคมที่ สะดวก รวดเร็ว ปลอดภัย	กองช่าง
๒๙	โครงการก่อสร้างถนน ค.ส.ล. ข้างบ้านนาย ธนวัฒน์ คำคง บ้านปางวัว หมู่ที่ ๑ ต.เชียงบาน	เพื่อให้ประชาชนในเขต ต.เชียงบาน มีการ คมนาคมที่สะดวก รวดเร็ว ปลอดภัย	ขนาดกว้าง ๒.๗๐ เมตร หนา ๐.๑๕ เมตร ยาว ๒๕.๕๐ เมตร หรือมีพื้นผิวจราจรไม่ น้อยกว่า ๖๘.๘๕ ตารางเมตร	๓๖,๕๐๐	๓๖,๕๐๐	๓๖,๕๐๐	๓๖,๕๐๐	๓๖,๕๐๐	ยาว ๒๕.๕๐ เมตร	ประชาชนในเขต ต.เชียงบาน มีการคมนาคมที่ สะดวก รวดเร็ว ปลอดภัย	กองช่าง
๓๐	โครงการก่อสร้างถนน ค.ส.ล. ข้างบ้านนาย ธนานันท์ มณีรัตน์ ภิญโญ บ้านปางวัว หมู่ที่ ๑ ต.เชียงบาน	เพื่อให้ประชาชนในเขต ต.เชียงบาน มีการ คมนาคมที่สะดวก รวดเร็ว ปลอดภัย	ขนาดกว้าง ๔.๐๐ เมตร หนา ๐.๑๕ เมตร ยาว ๗๐.๐๐ เมตร หรือมีพื้นผิวจราจรไม่ น้อยกว่า ๒๘๐.๐๐ ตาราง เมตร	๑๕๑,๗๐๐	๑๕๑,๗๐๐	๑๕๑,๗๐๐	๑๕๑,๗๐๐	๑๕๑,๗๐๐	ยาว ๗๐ เมตร	ประชาชนในเขต ต.เชียงบาน มีการคมนาคมที่ สะดวก รวดเร็ว ปลอดภัย	กองช่าง
๓๑	โครงการก่อสร้างถนน ค.ส.ล. ข้างบ้านนาย อินปั้น กลิ่นหอม บ้านปางวัว หมู่ที่ ๑	เพื่อให้ประชาชนในเขต ต.เชียงบาน มีการ คมนาคมที่สะดวก รวดเร็ว ปลอดภัย	ขนาดกว้าง ๓.๐๐ เมตร หนา ๐.๑๕ เมตร ยาว ๕๔.๐๐ เมตร หรือมีพื้นผิวจราจรไม่ น้อยกว่า ๑๖๒.๐๐ ตาราง เมตร	๘๖,๕๐๐	๘๖,๕๐๐	๘๖,๕๐๐	๘๖,๕๐๐	๘๖,๕๐๐	ยาว ๕๔ เมตร	ประชาชนในเขต ต.เชียงบาน มีการคมนาคมที่ สะดวก รวดเร็ว ปลอดภัย	กองช่าง

ที่	โครงการ	วัตถุประสงค์	เป้าหมาย (ผลผลิตของ โครงการ)	งบประมาณ					ตัวชี้วัด (KPI)	ผลที่คาดว่าจะ ได้รับ	หน่วยงาน รับผิดชอบ หลัก
				๒๕๖๖ (บาท)	๒๕๖๗ (บาท)	๒๕๖๘ (บาท)	๒๕๖๙ (บาท)	๒๕๗๐ (บาท)			
๓๒	โครงการก่อสร้าง ถนน ค.ส.ล. ข้าง บ้านนายทองใส สีโนนยาง บ้านปางวัว หมู่ที่ ๑ ต.เชียงบาน	เพื่อให้ประชาชนใน เขต ต.เชียงบาน มี การคมนาคมที่สะดวก รวดเร็ว ปลอดภัย	ขนาดกว้าง ๓.๕๐ เมตร หนา ๐.๑๕ เมตร ยาว ๕๗.๐๐ เมตร หรือมี พื้นผิวจราจรไม่น้อยกว่า ๑๙๙.๕๐ ตารางเมตร	๑๐๗,๕๐๐	๑๐๗,๕๐๐	๑๐๗,๕๐๐	๑๐๗,๕๐๐	๑๐๗,๕๐๐	ยาว ๕๗ เมตร	ประชาชนในเขต ต.เชียงบาน มีการคมนาคมที่ สะดวก รวดเร็ว ปลอดภัย	กองช่าง
๓๓	โครงการก่อสร้าง ถนน ค.ส.ล. ซอย ๓ ถึงดงชาวบ้าน บ้านปางวัว หมู่ที่ ๑ ต.เชียงบาน	เพื่อให้ประชาชนใน เขต ต.เชียงบาน มี การคมนาคมที่สะดวก รวดเร็ว ปลอดภัย	ขนาดกว้าง ๔.๐๐ เมตร หนา ๐.๑๕ เมตร ยาว ๘๐๐.๐๐ เมตร หรือมีพื้นผิวจราจร ไม่น้อยกว่า ๓,๒๐๐ ตารางเมตร	๑,๗๗๗,๖๐๐	๑,๗๗๗,๖๐๐	๑,๗๗๗,๖๐๐	๑,๗๗๗,๖๐๐	๑,๗๗๗,๖๐๐	ยาว ๘๐๐ เมตร	ประชาชนในเขต ต.เชียงบาน มีการคมนาคมที่ สะดวก รวดเร็ว ปลอดภัย	กองช่าง
๓๔	โครงการก่อสร้าง ถนน ค.ส.ล. ซอย ๑ ถึงป่าสุสาน บ้านปางวัว หมู่ที่ ๑ ต.เชียงบาน	เพื่อให้ประชาชน ในเขต ต.เชียงบาน มีการคมนาคมที่ สะดวก รวดเร็ว ปลอดภัย	ถนนกว้าง ๔.๐๐ เมตร หนา ๐.๑๕ เมตร ยาว ๓๐๐.๐๐ เมตร หรือมี พื้นผิวจราจรไม่น้อยกว่า ๑,๒๐๐.๐๐ ตารางเมตร	๖๔๒,๒๐๐	๖๔๒,๒๐๐	๖๔๒,๒๐๐	๖๔๒,๒๐๐	๖๔๒,๒๐๐	ยาว ๓๐๐ เมตร	ประชาชนในเขต ต.เชียงบาน มีการคมนาคมที่ สะดวก รวดเร็ว ปลอดภัย	กองช่าง
๓๕	โครงการขุดเจาะบ่อ บาดาล บริเวณ วัดทองแย้ม บ้านเชียงบาน หมู่ที่ ๔ ต.เชียงบาน	เพื่อเก็บกักน้ำไว้ใช้ อุปโภค บริโภค	ขุดเจาะบ่อบาดาลขนาด เส้นผ่าศูนย์กลางไม่น้อย กว่า ๑๕๐ มม. (๖ นิ้ว) ความลึกเฉลี่ย ๔๐.๐๐ - ๘๐.๐๐ เมตร	๒๙๑,๙๐๐	๒๙๑,๙๐๐	๒๙๑,๙๐๐	๒๙๑,๙๐๐	๒๙๑,๙๐๐	ลึกเฉลี่ย ๔๐ - ๘๐ เมตร	ประชาชนมีน้ำใช้ อย่างพอเพียง	กองช่าง

ที่	โครงการ	วัตถุประสงค์	เป้าหมาย (ผลผลิตของ โครงการ)	งบประมาณ					ตัวชี้วัด (KPI)	ผลที่คาดว่าจะ ได้รับ	หน่วยงาน รับผิดชอบ หลัก
				๒๕๖๖ (บาท)	๒๕๖๗ (บาท)	๒๕๖๘ (บาท)	๒๕๖๙ (บาท)	๒๕๗๐ (บาท)			
๓๖	โครงการก่อสร้าง วางระบายน้ำ ค.ส.ล. แบบมีฝาปิดรูปตัวยู (หน้าบ้านแม่ศรีวรรณ ถึงหน้าบ้านแม่ยอง) บ้านเชียงบาน หมู่ที่ ๔ ต.เชียงบาน	เพื่อไม่ให้เกิดน้ำท่วมขัง และเปิดทางน้ำให้ สะดวกยิ่งขึ้น	วางระบายน้ำกว้าง ๐.๔๐ เมตร ยาว ๓๗๕.๐๐ เมตร ลึกเฉลี่ย ๐.๔๐ เมตร	๑๓๗,๒๐๐	๑๓๗,๒๐๐	๑๓๗,๒๐๐	๑๓๗,๒๐๐	๑๓๗,๒๐๐	ยาว ๓๗๕ เมตร	น้ำไม่ท่วมขัง และเปิดทางน้ำ ให้สะดวกยิ่งขึ้น	กองช่าง
๓๗	โครงการก่อสร้างถนน ค.ส.ล. ข้างป่าสุสาน บ้านใหม่สันกลาง บ้านเชียงบาน หมู่ที่ ๔ ต.เชียงบาน	เพื่อให้ประชาชนในเขต ต.เชียงบาน มีการ คมนาคมที่สะดวก รวดเร็ว ปลอดภัย	ถนนกว้าง ๔.๐๐ เมตร หนา ๐.๑๕ เมตร ยาว ๗๗.๐๐ เมตร หรือมีพื้นผิว จราจรไม่น้อยกว่า ๓๐๘.๐๐ ตารางเมตร	๑๖๓,๒๐๐	๑๖๓,๒๐๐	๑๖๓,๒๐๐	๑๖๓,๒๐๐	๑๖๓,๒๐๐	ยาว ๗๗ เมตร	ประชาชนใน เขต ต.เชียงบาน มีการคมนาคม ที่สะดวก รวดเร็ว ปลอดภัย	กองช่าง
๓๘	โครงการปรับปรุงถนน สายการเกษตรด้วย หินคลุก ซอยข้างบ้าน นายสวาท ทองทิพย์ บ้านใหม่สันกลาง บ้านเชียงบาน หมู่ที่ ๔	เพื่อให้ประชาชนในเขต ต.เชียงบาน มีการ คมนาคมที่สะดวก รวดเร็ว ปลอดภัย	ถนนกว้าง ๓.๐๐ เมตร ยาว ๒๐๘.๐๐ เมตร หนาเฉลี่ย ๐.๐๗ เมตร หรือ ปริมาณหินคลุกไม่น้อยกว่า ๔๓.๐๐ ลูกบาศก์เมตร	๔๓,๑๐๐	๔๓,๑๐๐	๔๓,๑๐๐	๔๓,๑๐๐	๔๓,๑๐๐	ยาว ๒๐๘ เมตร	ประชาชนใน เขต ต.เชียงบาน มีการคมนาคม ที่สะดวก รวดเร็ว ปลอดภัย	กองช่าง
๓๙	โครงการก่อสร้างถนน ค.ส.ล.บ้านใหม่สันกลาง บ้านนายเทียม ทับหัด บ้านเชียงบาน หมู่ที่ ๔	เพื่อให้ประชาชนในเขต ต.เชียงบาน มีการ คมนาคมที่สะดวก รวดเร็ว ปลอดภัย	ถนนกว้าง ๔.๐๐ เมตร หนา ๐.๑๕ เมตร ยาว ๒๓๖.๐๐ เมตร หรือ มีพื้นผิวจราจรไม่น้อยกว่า ๙๔๔.๐๐ ตารางเมตร	๔๙๙,๘๐๐	๔๙๙,๘๐๐	๔๙๙,๘๐๐	๔๙๙,๘๐๐	๔๙๙,๘๐๐	ยาว ๒๓๖ เมตร	ประชาชนใน เขต ต.เชียงบาน มีการคมนาคม ที่สะดวก รวดเร็ว ปลอดภัย	กองช่าง

ที่	โครงการ	วัตถุประสงค์	เป้าหมาย (ผลผลิตของ โครงการ)	งบประมาณ					ตัวชี้วัด (KPI)	ผลที่คาดว่าจะ ได้รับ	หน่วยงาน รับผิดชอบ หลัก
				๒๕๖๖ (บาท)	๒๕๖๗ (บาท)	๒๕๖๘ (บาท)	๒๕๖๙ (บาท)	๒๕๗๐ (บาท)			
๔๐	โครงการก่อสร้างถนน ค.ส.ล. ตรงข้ามสมฤดี เกษเฮาส์ ถึงบ้าน นายรัชชัย เร็วการ บ้านเชียงบาน หมู่ที่ ๔	เพื่อให้ประชาชนในเขต ต.เชียงบาน มีการ คมนาคมที่สะดวก รวดเร็ว ปลอดภัย	ถนนกว้าง ๔.๐๐ เมตร หนา ๐.๑๕ เมตร ยาว ๑๑๖.๐๐ เมตร หรือมีพื้นผิว จราจรไม่น้อยกว่า ๔๖๔.๐๐ ตารางเมตร	๒๔๑,๖๐๐	๒๔๑,๖๐๐	๒๔๑,๖๐๐	๒๔๑,๖๐๐	๒๔๑,๖๐๐	ยาว ๑๑๖ เมตร	ประชาชนในเขต ต.เชียงบาน มี การคมนาคมที่ สะดวก รวดเร็ว ปลอดภัย	กองช่าง
๔๑	โครงการก่อสร้างสะพาน ข้ามฝายน้ำล้นล่องโบสถ์ บ้านเชียงบาน หมู่ที่ ๓	เพื่อความสะดวก และ ความปลอดภัยในการ สัญจรไปมา	ความกว้าง ๔ เมตร ยาว ๑๔ เมตร	๔๙๗,๗๐๐	๔๙๗,๗๐๐	๔๙๗,๗๐๐	๔๙๗,๗๐๐	๔๙๗,๗๐๐	ยาว ๑๔ เมตร	ประชาชนได้รับ ความปลอดภัย และสะดวกใน การสัญจรไปมา	กองช่าง
๔๒	โครงการก่อสร้าง รางระบายน้ำ ค.ส.ล. ข้างวัดทองแย้ม ถึงข้าง โรงน้ำดื่มธาราทิพย์ บ้านเชียงบาน หมู่ที่ ๔	เพื่อไม่ให้เกิดน้ำท่วมขัง และเปิดทางน้ำให้ สะดวกยิ่งขึ้น	รางระบายน้ำกว้าง ๐.๔๐ เมตร ยาว ๑๑๕.๐๐ เมตร ลึกเฉลี่ย ๐.๔๐ เมตร	๑๙๘,๑๐๐	๑๙๘,๑๐๐	๑๙๘,๑๐๐	๑๙๘,๑๐๐	๑๙๘,๑๐๐	ยาว ๑๑๕ เมตร	น้ำไม่ท่วมขัง และเปิดทางน้ำ ให้สะดวกยิ่งขึ้น	กองช่าง
๔๓	โครงการก่อสร้าง รางระบายน้ำ ค.ส.ล. รูปตัวยู ร่องริน บ้าน เชียงบาน หมู่ที่ ๔	เพื่อไม่ให้เกิดน้ำท่วมขัง และเปิดทางน้ำให้ สะดวกยิ่งขึ้น	รางระบายน้ำกว้าง ๐.๔๐ เมตร ยาว ๓๖.๐๐ เมตร ลึกเฉลี่ย ๐.๔๐ เมตร	๔๑,๐๐๐	๔๑,๐๐๐	๔๑,๐๐๐	๔๑,๐๐๐	๔๑,๐๐๐	ยาว ๓๖ เมตร	น้ำไม่ท่วมขัง และเปิดทางน้ำ ให้สะดวกยิ่งขึ้น	กองช่าง
๔๔	โครงการก่อสร้าง รางระบายน้ำ ค.ส.ล. แบบมีฝาปิดรูปตัวยู ข้างโรงเรียนชุมชนบ้าน เชียงบาน-บ้านนายदनัย หอมานัน หมู่ที่ ๔	เพื่อไม่ให้เกิดน้ำท่วมขัง และเปิดทางน้ำให้ สะดวกยิ่งขึ้น	รางระบายน้ำกว้าง ๐.๔๐ เมตร ยาว ๒๔๓.๐๐ เมตร ลึกเฉลี่ย ๐.๙๐ เมตร	๕๑๗,๖๐๐	๕๑๗,๖๐๐	๕๑๗,๖๐๐	๕๑๗,๖๐๐	๕๑๗,๖๐๐	ยาว ๒๔๓ ยาว	น้ำไม่ท่วมขัง และเปิดทางน้ำ ให้สะดวกยิ่งขึ้น	กองช่าง

ที่	โครงการ	วัตถุประสงค์	เป้าหมาย (ผลผลิตของ โครงการ)	งบประมาณ					ตัวชี้วัด (KPI)	ผลที่คาดว่าจะ ได้รับ	หน่วยงาน รับผิดชอบ หลัก
				๒๕๖๖ (บาท)	๒๕๖๗ (บาท)	๒๕๖๘ (บาท)	๒๕๖๙ (บาท)	๒๕๗๐ (บาท)			
๔๕	โครงการก่อสร้างฝาย น้ำล้นคลองทุ่งมอก บ้านเชียงบาน หมู่ที่ ๓	เพื่อให้มีน้ำสำหรับใช้ในการเกษตรอย่างเพียงพอ	สันฝายสูง ๑.๐๐ เมตร ผนังข้างสูง ๒.๕๐ เมตร กว้าง ๖.๐๐ เมตร	๓๗๐,๐๐๐	๓๗๐,๐๐๐	๓๗๐,๐๐๐	๓๗๐,๐๐๐	๓๗๐,๐๐๐	สันฝายสูง ๑ เมตร	พื้นที่การเกษตร มีน้ำใช้อย่าง พอเพียง	กองช่าง
๔๖	โครงการขุดลอกลำ เหมืองกลาง บ้านเชียงบาน หมู่ที่ ๔	เพื่อไม่ให้เกิดการตันเขื่อน และเปิดทางน้ำ	ปากกว้างเฉลี่ย ๔.๐๐ เมตร ยาว ๔๐๐.๐๐ เมตร ลึกเฉลี่ย จากเดิม ๑.๕๐ เมตร	๕๗,๗๐๐	๕๗,๗๐๐	๕๗,๗๐๐	๕๗,๗๐๐	๕๗,๗๐๐	ยาว ๔๐๐ เมตร	ประชาชนมีน้ำ ใช้ในการเกษตร และในฤดูแล้ง	กองช่าง
๔๗	โครงการเทลาน ค.ส.ล. พื้นที่ดอนน้ำหลง บ้านเชียงบาน หมู่ที่ ๓	เพื่อประชาชนได้ใช้ ประโยชน์ร่วมกัน	เทลาน หนา ๐.๑๐ เมตร พื้นที่ลานไม่น้อยกว่า ๒๐๐.๐๐ ตารางเมตร	๘๔,๕๐๐	๘๔,๕๐๐	๘๔,๕๐๐	๘๔,๕๐๐	๘๔,๕๐๐	หนา ๐.๑๕ เมตร	ประชาชนได้ใช้ ประโยชน์	กองช่าง
๔๘	โครงการก่อสร้างผนัง กันน้ำป้องกันตลิ่งพัง ด้วยกล่องลวดตาข่าย บรรจุหินใหญ่ (Gabion) ลำเหมืองทุ่งมอก หมู่ที่ ๓ บ้านเชียงบาน	เพื่อป้องกันตลิ่งพังทลาย และเพื่อให้ประชาชน ที่ทำการเกษตรมีน้ำใช้ ในการเกษตรในฤดูแล้ง	สูง ๒.๐๐ เมตร ยาว ๑๐๐.๐๐ เมตร ด้วยกล่องลวดตาข่ายบรรจุ หินใหญ่ (Gabion)	๔๙๘,๗๐๐	๔๙๘,๗๐๐	๔๙๘,๗๐๐	๔๙๘,๗๐๐	๔๙๘,๗๐๐	ยาว ๑๐๐ เมตร	ป้องกันตลิ่ง พังทลายและ ประชาชนที่ ทำการเกษตรมีน้ำ ใช้ในการเกษตร ในฤดูแล้ง	กองช่าง
๔๙	โครงการขุดลอกน้ำหลง บ้านปางวัว หมู่ที่ ๑ ต.เชียงบาน	เพื่อให้ประชาชน ที่ทำการเกษตรมีน้ำใช้ ในการเกษตรในฤดูแล้ง	กว้างเฉลี่ย ๑๕.๐๐ เมตร ยาว ๓๕๐.๐๐ เมตร ลึกเฉลี่ย จากเดิม ๑.๒๐ เมตร ปริมาณ ดินขุดไม่น้อยกว่า ๓,๗๔๕ ลูกบาศก์เมตร	๙๐,๐๐๐	๙๐,๐๐๐	๙๐,๐๐๐	๙๐,๐๐๐	๙๐,๐๐๐	ยาว ๓๕๐ เมตร	ประชาชนที่ ทำการเกษตรมีน้ำ ใช้ในการเกษตร ในฤดูแล้ง	กองช่าง
๕๐	โครงการลอกหน้า ฝายร่องเขี้ยว บ้านทุ่งมอก หมู่ที่ ๒ ต.เชียงบาน	เพื่อให้ประชาชน ที่ทำการเกษตรมีน้ำใช้ ในการเกษตรในฤดูแล้ง	กว้างเฉลี่ย ๑.๐๒๐ เมตร ยาว ๘๕๐.๐๐ เมตร ลึกเฉลี่ย ๑.๒๐ เมตร ปริมาณดินขุด ไม่น้อยกว่า ๑,๒๒๔ ลูกบาศก์ เมตร	๒๙,๔๐๐	๒๙,๔๐๐	๒๙,๔๐๐	๒๙,๔๐๐	๒๙,๔๐๐	ยาว ๘๕๐ เมตร	ประชาชนมีน้ำ ใช้ในการเกษตร อย่างพอเพียง	กองช่าง

ที่	โครงการ	วัตถุประสงค์	เป้าหมาย (ผลผลิตของ โครงการ)	งบประมาณ					ตัวชี้วัด (KPI)	ผลที่คาดว่าจะ ได้รับ	หน่วยงาน รับผิดชอบ หลัก
				๒๕๖๖ (บาท)	๒๕๖๗ (บาท)	๒๕๖๘ (บาท)	๒๕๖๙ (บาท)	๒๕๗๐ (บาท)			
๕๑	โครงการก่อสร้าง ฝายน้ำล้นย่องต้นตุ่ม บ้านปางวัว หมู่ที่ ๑	เพื่อให้ประชาชนที่ทำการเกษตรมีน้ำใช้ในการเกษตรในฤดูแล้ง	สันฝายสูง ๑.๕๐ เมตร ผนังข้างสูง ๓.๐๐ เมตร กว้าง ๑๕.๐๐ เมตร	๖๓๒,๓๐๐	๖๓๒,๓๐๐	๖๓๒,๓๐๐	๖๓๒,๓๐๐	๖๓๒,๓๐๐	สันฝายสูง ๑.๕๐ เมตร	ประชาชนมีน้ำ ใช้ในการเกษตร อย่างพอเพียง	กองช่าง
๕๒	โครงการก่อสร้าง ฝายน้ำล้นร่องสีก้า บริเวณปากน้ำแวน บ้านปางวัว หมู่ที่ ๑	เพื่อให้ประชาชนที่ทำการเกษตรมีน้ำใช้ในการเกษตรในฤดูแล้ง	สันฝายสูง ๑.๕๐ เมตร ผนังข้างสูง ๓.๐๐ เมตร กว้าง ๑๕.๐๐ เมตร	๖๓๒,๓๐๐	๖๓๒,๓๐๐	๖๓๒,๓๐๐	๖๓๒,๓๐๐	๖๓๒,๓๐๐	สันฝายสูง ๑.๕๐ เมตร	ประชาชนมีน้ำ ใช้ในการเกษตร อย่างพอเพียง	กองช่าง
๕๓	โครงการก่อสร้าง ฝายน้ำล้นหัวนา นายวัฒนา ศรีจันทร์ บ้านปางวัว หมู่ที่ ๑	เพื่อให้ประชาชนที่ทำการเกษตรมีน้ำใช้ในการเกษตรในฤดูแล้ง	สันฝายสูง ๑.๕๐ เมตร ผนังข้างสูง ๓.๐๐ เมตร กว้าง ๑๓.๐๐ เมตร	๖๓๒,๓๐๐	๖๓๒,๓๐๐	๖๓๒,๓๐๐	๖๓๒,๓๐๐	๖๓๒,๓๐๐	สันฝายสูง ๑.๕๐ เมตร	ประชาชนมีน้ำ ใช้ในการเกษตร อย่างพอเพียง	กองช่าง
๕๔	โครงการปรับปรุงถนน บริเวณรอบสระเมืองใจ ด้วยหินคลุก บ้านปางวัว หมู่ที่ ๑ ต.เชียงบาน	เพื่อให้ประชาชนในเขตต.เชียงบาน มีการคมนาคมที่สะดวก รวดเร็ว ปลอดภัย	ถนนกว้าง ๕.๐๐ เมตร ยาว ๘๕๐.๐๐ เมตร หนาเฉลี่ย ๐.๐๗ เมตร หรือมีปริมาณ หินคลุกไม่น้อยกว่า ๒๙๗.๕๐ ลูกบาศก์เมตร	๒๙๙,๓๐๐	๒๙๙,๓๐๐	๒๙๙,๓๐๐	๒๙๙,๓๐๐	๒๙๙,๓๐๐	ยาว ๘๕๐ เมตร	ประชาชนในเขต ต.เชียงบาน การคมนาคมที่ สะดวก รวดเร็ว ปลอดภัย	กองช่าง
๕๕	โครงการปรับปรุงถนน สายการเกษตรด้วย หินคลุก บ้านปางวัว หมู่ที่ ๑ ต.เชียงบาน	เพื่อให้ประชาชนในเขตต.เชียงบาน มีการคมนาคมที่สะดวก รวดเร็ว ปลอดภัย	ถนนกว้าง ๔.๐๐ เมตร ยาว ๑,๐๐๐.๐๐ เมตร หนาเฉลี่ย ๐.๐๗ เมตร หรือปริมาณหิน คลุกไม่น้อยกว่า ๒๘๐.๐๐ ลูกบาศก์เมตร	๒๘๐,๙๐๐	๒๘๐,๙๐๐	๒๘๐,๙๐๐	๒๘๐,๙๐๐	๒๘๐,๙๐๐	ยาว ๑,๐๐๐ เมตร	ประชาชนในเขต ต.เชียงบาน มีการคมนาคมที่ สะดวก รวดเร็ว ปลอดภัย	กองช่าง
๕๖	โครงการเทลาน ค.ส.ล. ดงขาวบ้าน บ้านปางวัว หมู่ที่ ๑ ต.เชียงบาน	เพื่อประชาชนได้ใช้ ประโยชน์ร่วมกัน	เทลาน หนา ๐.๑๐ เมตร พื้นที่ลานไม่น้อยกว่า ๖๐๐.๐๐ ตารางเมตร	๒๗๒,๗๐๐	๒๗๒,๗๐๐	๒๗๒,๗๐๐	๒๗๒,๗๐๐	๒๗๒,๗๐๐	หนา ๐.๑๐ เมตร	ประชาชนได้ใช้ ประโยชน์	กองช่าง

ที่	โครงการ	วัตถุประสงค์	เป้าหมาย (ผลผลิตของ โครงการ)	งบประมาณ					ตัวชี้วัด (KPI)	ผลที่คาดว่าจะ ได้รับ	หน่วยงาน รับผิดชอบ หลัก
				๒๕๖๖ (บาท)	๒๕๖๗ (บาท)	๒๕๖๘ (บาท)	๒๕๖๙ (บาท)	๒๕๗๐ (บาท)			
๕๗	โครงการก่อสร้างถนน ค.ส.ล. บ้านนายสมนึก สมฤทธิ์ ไปยังสระ เมืองใจ บ้านปางวัว หมู่ที่ ๑	เพื่อให้ประชาชนในเขต ต.เชียงบาน มีการ คมนาคมที่สะดวก รวดเร็ว ปลอดภัย	ถนนกว้าง ๔.๐๐ เมตร หนา ๐.๑๕ เมตร ยาว ๒๗๐.๐๐ เมตร หรือมีพื้นที่ ผิวจราจรไม่น้อยกว่า ๑,๐๘๐ ตารางเมตร	๕๗๕,๘๐๐	๕๗๕,๘๐๐	๕๗๕,๘๐๐	๕๗๕,๘๐๐	๕๗๕,๘๐๐	ยาว ๒๗๐ เมตร	ประชาชนในเขต ต.เชียงบาน มีการคมนาคมที่ สะดวก รวดเร็ว ปลอดภัย	กองช่าง
๕๘	โครงการก่อสร้างถนน ค.ส.ล. บ้านนายอารีย์ สมฤทธิ์ เชื่อมซอย ๕ บ้านปางวัว หมู่ที่ ๑	เพื่อให้ประชาชนในเขต ต.เชียงบาน มีการ คมนาคมที่สะดวก รวดเร็ว ปลอดภัย	ถนนกว้าง ๔.๐๐ เมตร หนา ๐.๑๕ เมตร ยาว ๑๒๐.๐๐ เมตร หรือมีพื้นที่ ผิวจราจรไม่น้อยกว่า ๔๔๐.๐๐ ตร.ม.	๒๓๕,๘๐๐	๒๓๕,๘๐๐	๒๓๕,๘๐๐	๒๓๕,๘๐๐	๒๓๕,๘๐๐	ยาว ๑๒๐ เมตร	ประชาชนในเขต ต.เชียงบาน มีการคมนาคมที่ สะดวก รวดเร็ว ปลอดภัย	กองช่าง
๕๙	โครงการก่อสร้าง อาคารเอนกประสงค์ บ้านเชียงบาน หมู่ที่ ๓ ต.เชียงบาน	เพื่อประชาชนได้ใช้ ประโยชน์ร่วมกัน	ขนาดกว้าง ๙.๐๐ เมตร ยาว ๑๒.๐๐ เมตร สูง ๓.๕๐ เมตร หรือมีพื้นที่ใช้สอยไม่น้อยกว่า ๑๐๘.๐๐ ตารางเมตร	๓๕๙,๗๐๐	๓๕๙,๗๐๐	๓๕๙,๗๐๐	๓๕๙,๗๐๐	๓๕๙,๗๐๐	ยาว ๑๒ เมตร	ประชาชนได้ใช้ ประโยชน์	กองช่าง
๖๐	โครงการก่อสร้างถนน ค.ส.ล. ซอย ๙ เชื่อม ซอย ๑๐ บ้านแวน วัฒนา หมู่ที่ ๕ ต.เชียงบาน	เพื่อให้ประชาชนในเขต ต.เชียงบาน มีการ คมนาคมที่สะดวก รวดเร็ว ปลอดภัย	ถนนกว้าง ๔.๐๐ เมตร หนา ๐.๑๕ เมตร ยาว ๑๐๐.๐๐ เมตร หรือมีพื้นที่ผิวจราจร ไม่น้อยกว่า ๔๐๐.๐๐ ตร.ม.	๔๙๙,๘๐๐	๔๙๙,๘๐๐	๔๙๙,๘๐๐	๔๙๙,๘๐๐	๔๙๙,๘๐๐	ยาว ๑๐๐ เมตร	ประชาชนในเขต ต.เชียงบาน มีการคมนาคมที่ สะดวก รวดเร็ว ปลอดภัย	กองช่าง
๖๑	โครงการก่อสร้างถนน ค.ส.ล. ซอย ๗ เชื่อม ซอย ๙ บ้านแวนวัฒนา หมู่ที่ ๕ ต.เชียงบาน	เพื่อให้ประชาชนในเขต ต.เชียงบาน มีการ คมนาคมที่สะดวก รวดเร็ว ปลอดภัย	ถนนกว้าง ๔.๐๐ เมตร หนา ๐.๑๕ เมตร ยาว ๖๐.๐๐ เมตร หรือมีพื้นที่ผิวจราจร ไม่น้อยกว่า ๒๔๐.๐๐ เมตร	๔๙๙,๘๐๐	๔๙๙,๘๐๐	๔๙๙,๘๐๐	๔๙๙,๘๐๐	๔๙๙,๘๐๐	ยาว ๖๐ เมตร	ประชาชนในเขต ต.เชียงบาน มีการคมนาคมที่ สะดวก รวดเร็ว ปลอดภัย	กองช่าง

ที่	โครงการ	วัตถุประสงค์	เป้าหมาย (ผลผลิตของ โครงการ)	งบประมาณ					ตัวชี้วัด (KPI)	ผลที่คาดว่าจะ ได้รับ	หน่วยงาน รับผิดชอบ หลัก
				๒๕๖๖ (บาท)	๒๕๖๗ (บาท)	๒๕๖๘ (บาท)	๒๕๖๙ (บาท)	๒๕๗๐ (บาท)			
๖๒	โครงการก่อสร้างถนน ค.ส.ล. ซอยนายเพียร หอมานน - นายบุญรอด หอมานน บ้านเชียงบาน หมู่ที่ ๓ ต.เชียงบาน	เพื่อให้ประชาชนในเขต ต.เชียงบาน มีการ คมนาคมที่สะดวก รวดเร็ว ปลอดภัย	ถนนกว้าง ๔.๐๐ เมตร หนา ๐.๑๕ เมตร ยาว ๒๓๐.๐๐ เมตร หรือมีพื้นผิว จราจรไม่น้อยกว่า ๙๒๐.๐๐ ตารางเมตร	๕๗๗,๙๐๐	๕๗๗,๙๐๐	๕๗๗,๙๐๐	๕๗๗,๙๐๐	๕๗๗,๙๐๐	ยาว ๒๓๐ เมตร	ประชาชนในเขต ต.เชียงบาน มีการคมนาคมที่ สะดวก รวดเร็ว ปลอดภัย	กองช่าง
๖๓	โครงการขุดลอกราง ระบายน้ำในเขตพื้นที่ บ้านเชียงบาน หมู่ที่ ๓ ต.เชียงบาน	เพื่อป้องกันน้ำท่วมขัง และเปิดทางน้ำ	รางระบายน้ำกว้าง ๐.๔๐ เมตร ยาว ๒,๐๐๐ เมตร ลึกเฉลี่ย ๐.๑๐ เมตร	๑๑๒,๘๐๐	๑๑๒,๘๐๐	๑๑๒,๘๐๐	๑๑๒,๘๐๐	๑๑๒,๘๐๐	ยาว ๒,๐๐๐ เมตร	ไม่เกิดน้ำท่วมขัง	กองช่าง
๖๔	โครงการก่อสร้างถนน ค.ส.ล. ข้างประปา บ้ านเชียงบาน หมู่ที่ ๓ ต.เชียงบาน	เพื่อให้ประชาชนในเขต ต.เชียงบาน มีการ คมนาคมที่สะดวก รวดเร็ว ปลอดภัย	ขนาดกว้าง ๔.๐๐ เมตร หนา ๐.๑๕ เมตร ยาว ๔๐.๐๐ เมตร หรือมีพื้นผิว จราจรไม่น้อยกว่า ๑๖๐.๐๐ ตารางเมตร	๘๐,๖๐๐	๘๐,๖๐๐	๘๐,๖๐๐	๘๐,๖๐๐	๘๐,๖๐๐	ยาว ๑๖๐ เมตร	ประชาชนในเขต ต.เชียงบาน มีการคมนาคมที่ สะดวก รวดเร็ว ปลอดภัย	กองช่าง
๖๕	โครงการปรับปรุงถนน สายการเกษตรด้วยหิน คลุก ซอย ๑๐, ๑๑, ๑๒, ๑๓ บ้านแวนวัฒนา หมู่ที่ ๕ ต.เชียงบาน	เพื่อการคมนาคมที่ สะดวก รวดเร็ว ปลอดภัย	ถนนกว้าง ๓.๕๐ เมตร ยาว ๑,๕๖๐.๐๐ เมตร หนาเฉลี่ย ๐.๐๗ เมตร หรือ มีปริมาณหินคลุกไม่น้อยกว่า ๓๘๒.๐๐ ลูกบาศก์เมตร	๓๘๔,๔๐๐	๓๘๔,๔๐๐	๓๘๔,๔๐๐	๓๘๔,๔๐๐	๓๘๔,๔๐๐	ยาว ๑,๕๖๐ เมตร	การคมนาคมที่ สะดวก รวดเร็ว ปลอดภัย	กองช่าง
๖๖	โครงการก่อสร้าง รางระบายน้ำ ค.ส.ล. แบบมีฝาปิดรูปตัวยู บ้านนางจันทร์บุญ มัง คลาด - แยกอาชญาด้าว บ้านแพทย์บุญเรือง หมู่ที่ ๙ ต.เชียงบาน	เพื่อป้องกันน้ำท่วมขัง	รางระบายน้ำกว้าง ๐.๔๐ เมตร ยาว ๑๐๐.๐๐ เมตร ลึกเฉลี่ย ๐.๔๐ เมตร	๑๗๒,๖๐๐	๑๗๒,๖๐๐	๑๗๒,๖๐๐	๑๗๒,๖๐๐	๑๗๒,๖๐๐	ยาว ๑๐๐ เมตร	ไม่เกิดน้ำท่วมขัง	กองช่าง

ที่	โครงการ	วัตถุประสงค์	เป้าหมาย (ผลผลิตของ โครงการ)	งบประมาณ					ตัวชี้วัด (KPI)	ผลที่คาดว่าจะ ได้รับ	หน่วยงาน รับผิดชอบ หลัก
				๒๕๖๖ (บาท)	๒๕๖๗ (บาท)	๒๕๖๘ (บาท)	๒๕๖๙ (บาท)	๒๕๗๐ (บาท)			
๖๗	โครงการก่อสร้างถนน ค.ส.ล. สายหลังบ้านนาย สวยหอมานาน และข้าง บ้านนายตา วิมาน บ้านเชียงคาน หมู่ที่ ๗	เพื่อการคมนาคมที่ สะดวก รวดเร็ว ปลอดภัย	ขนาดกว้าง ๕.๐๐ เมตร หนา ๐.๑๕ เมตร ยาว ๕๔.๐๐ เมตร หรือมีพื้นผิว จราจรไม่น้อยกว่า ๒๗๐.๐๐ ตารางเมตร	๑๔๖,๒๐๐	๑๔๖,๒๐๐	๑๔๖,๒๐๐	๑๔๖,๒๐๐	๑๔๖,๒๐๐	ยาว ๕๔ เมตร	การคมนาคมที่ สะดวก รวดเร็ว ปลอดภัย	กองช่าง
๖๘	โครงการก่อสร้างถนน ค.ส.ล. บ้านนางจันทร์คำ หอมานาน - นางอภิญา อ่อนอ่างคำ บ้านเชียงคาน หมู่ที่ ๗	เพื่อการคมนาคมที่ สะดวก รวดเร็ว ปลอดภัย	ขนาดกว้าง ๑.๕๐ เมตร หนา ๐.๑๕ เมตร ยาว ๗๓ เมตร หรือมีพื้นผิวจราจรไม่ น้อยกว่า ๑๐๙.๕๐ ตร.ม	๖๐,๙๐๐	๖๐,๙๐๐	๖๐,๙๐๐	๖๐,๙๐๐	๖๐,๙๐๐	ยาว ๗๓ เมตร	การคมนาคมที่ สะดวก รวดเร็ว ปลอดภัย	กองช่าง
๖๙	โครงการก่อสร้างถนน ค.ส.ล. ซอย ๑๘ บ้าน แพทย์บุญเรือง หมู่ที่ ๙ ต.เชียงบาน	เพื่อการคมนาคมที่ สะดวก รวดเร็ว ปลอดภัย	ขนาดกว้าง ๔.๐๐ เมตร หนา ๐.๑๕ เมตร ยาว ๑๐๘.๐๐ เมตร หรือมีพื้นผิวจราจรไม่ น้อยกว่า ๔๓๒.๐๐ ตร.ม.	๒๓๔,๕๐๐	๒๓๔,๕๐๐	๒๓๔,๕๐๐	๒๓๔,๕๐๐	๒๓๔,๕๐๐	ยาว ๑๐๘ เมตร	การคมนาคมที่ สะดวก รวดเร็ว ปลอดภัย	กองช่าง
๗๐	โครงการก่อสร้างถนน ค.ส.ล. ซอย ๑๖ บ้านแพทย์บุญเรือง หมู่ที่ ๙ ต.เชียงบาน	เพื่อการคมนาคมที่ สะดวก รวดเร็ว ปลอดภัย	ขนาดกว้าง ๔.๐๐ เมตร หนา ๐.๑๕ เมตร ยาว ๑๓.๕๐ เมตร หรือมีพื้นผิวจราจรไม่ น้อยกว่า ๕๔.๐๐ ตารางเมตร	๒๙,๐๐๐	๒๙,๐๐๐	๒๙,๐๐๐	๒๙,๐๐๐	๒๙,๐๐๐	ยาว ๕๔ เมตร	การคมนาคมที่ สะดวก รวดเร็ว ปลอดภัย	กองช่าง
๗๑	โครงการก่อสร้างถนน ค.ส.ล. ซอย ๑๕ บ้าน แพทย์บุญเรือง หมู่ที่ ๙	เพื่อการคมนาคมที่ สะดวก รวดเร็ว ปลอดภัย	ขนาดกว้าง ๓.๐๐ เมตร หนา ๐.๑๕ เมตร ยาว ๕๙.๐๐ เมตร หรือมีพื้นผิวจราจรไม่ น้อยกว่า ๑๗๗.๐๐ ตร.ม.	๙๖,๔๐๐	๙๖,๔๐๐	๙๖,๔๐๐	๙๖,๔๐๐	๙๖,๔๐๐	ยาว ๕๙ เมตร	การคมนาคมที่ สะดวก รวดเร็ว ปลอดภัย	กองช่าง
๗๒	โครงการก่อสร้างถนน ค.ส.ล. ซอย ๑๔ บ้าน แพทย์บุญเรือง หมู่ที่ ๙	เพื่อการคมนาคมที่ สะดวก รวดเร็ว ปลอดภัย	ขนาดกว้าง ๒.๘๐ เมตร หนา ๐.๑๕ เมตร ยาว ๗๑.๐๐ เมตร หรือมีพื้นผิวจราจรไม่ น้อยกว่า ๑๙๘.๘๐ ตร.ม.	๑๐๗,๗๐๐	๑๐๗,๗๐๐	๑๐๗,๗๐๐	๑๐๗,๗๐๐	๑๐๗,๗๐๐	ยาว ๗๑ เมตร	การคมนาคมที่ สะดวก รวดเร็ว ปลอดภัย	กองช่าง

ที่	โครงการ	วัตถุประสงค์	เป้าหมาย (ผลผลิตของ โครงการ)	งบประมาณ					ตัวชี้วัด (KPI)	ผลที่คาดว่าจะ ได้รับ	หน่วยงาน รับผิดชอบ หลัก
				๒๕๖๖ (บาท)	๒๕๖๗ (บาท)	๒๕๖๘ (บาท)	๒๕๖๙ (บาท)	๒๕๗๐ (บาท)			
๗๓	โครงการก่อสร้างถนน ค.ส.ล. ซอย ๖ ซอย ๗ บ้านเชียงคาน หมู่ที่ ๗ ต.เชียงบาน	เพื่อการคมนาคมที่ สะดวก รวดเร็ว ปลอดภัย	ขนาดกว้าง ๔.๐๐ เมตร หนา ๐.๑๕ เมตร ยาว ๑๔๓.๐๐ เมตร หรือมีพื้นผิวจราจร ไม่น้อยกว่า ๕๗๒.๐๐ ตร.ม.	๓๑๔,๓๐๐	๓๑๔,๓๐๐	๓๑๔,๓๐๐	๓๑๔,๓๐๐	๓๑๔,๓๐๐	ยาว ๑๔๓ เมตร	การคมนาคมที่ สะดวก รวดเร็ว ปลอดภัย	กองช่าง
๗๔	โครงการก่อสร้างถนน ค.ส.ล. ซอย ๓ ซ้ำ วัดศรีบุญเรือง หมู่ที่ ๙ ต.เชียงบาน	เพื่อการคมนาคมที่ สะดวก รวดเร็ว ปลอดภัย	ขนาดกว้าง ๔.๐๐ เมตร หนา ๐.๑๕ เมตร ยาว ๑๗.๐๐ เมตร หรือมีพื้นผิวจราจร ไม่น้อยกว่า ๖๘.๐๐ ตร.ม.	๓๗,๑๐๐	๓๗,๑๐๐	๓๗,๑๐๐	๓๗,๑๐๐	๓๗,๑๐๐	ยาว ๑๗ เมตร	การคมนาคมที่ สะดวก รวดเร็ว ปลอดภัย	กองช่าง
๗๕	โครงการซ่อมแซมถนน ด้วยดินลูกรัง (ข้าง บ้านนายจำรัส) บ้านแพทย์บุญเรือง หมู่ที่ ๙ ต.เชียงบาน	เพื่อการคมนาคมที่ สะดวก รวดเร็ว ปลอดภัย	ถนนกว้าง ๓.๕๐ เมตร ยาว ๗๐.๐๐ เมตร หนาเฉลี่ย ๐.๓๐ เมตร หรือปริมาณดิน ลูกรังไม่น้อยกว่า ๙๕.๐๐ ลูกบาศก์เมตร	๑๑,๙๐๐	๑๑,๙๐๐	๑๑,๙๐๐	๑๑,๙๐๐	๑๑,๙๐๐	ยาว ๗๐ เมตร	การคมนาคมที่ สะดวก รวดเร็ว ปลอดภัย	กองช่าง
๗๖	โครงการขยายถนน ค.ส.ล. สายเชียงคาน - ทุ่งมอก บ้านเชียงคาน หมู่ที่ ๗ ต.เชียงบาน	เพื่อการคมนาคมที่ สะดวก รวดเร็ว ปลอดภัย	ขยายข้างละ ๐.๕๐ เมตร หนา ๐.๑๕ เมตร ยาว ๕๑๕.๐๐ เมตร หรือมีพื้นผิว จราจรไม่น้อยกว่า ๕๑๕.๐๐ ตารางเมตร	๒๙๒,๔๐๐	๒๙๒,๔๐๐	๒๙๒,๔๐๐	๒๙๒,๔๐๐	๒๙๒,๔๐๐	ยาว ๕๑๕ เมตร	การคมนาคมที่ สะดวก รวดเร็ว ปลอดภัย	กองช่าง
๗๗	โครงการปรับปรุง ซ่อมแซมระบบกรอง อาคารกรองน้ำประปา หมู่บ้าน โดยแร่โพโรลู ไซด์ บ้านแวนวัฒนา หมู่ที่ ๕ ต.เชียงบาน	เพื่อให้ไม่เกิดสนิม และไม่มีสารตกค้าง ในน้ำ	ปรับปรุงซ่อมแซมระบบ กรองอาคารกรองน้ำประปา หมู่บ้าน โดยแร่โพโรลูไซด์ บ้านแวนวัฒนา หมู่ที่ ๕ ต.เชียงบาน	๒๖๐,๐๐๐	๒๖๐,๐๐๐	๒๖๐,๐๐๐	๒๖๐,๐๐๐	๒๖๐,๐๐๐	จำนวน ๑ หมู่บ้าน	ไม่เกิดสนิม และ ไม่มีสารตกค้าง ในน้ำ	กองช่าง

ที่	โครงการ	วัตถุประสงค์	เป้าหมาย (ผลผลิตของ โครงการ)	งบประมาณ					ตัวชี้วัด (KPI)	ผลที่คาดว่าจะ ได้รับ	หน่วยงาน รับผิดชอบ หลัก
				๒๕๖๖ (บาท)	๒๕๖๗ (บาท)	๒๕๖๘ (บาท)	๒๕๖๙ (บาท)	๒๕๗๐ (บาท)			
๗๘	โครงการก่อสร้าง ด้วยลูกรังบดอัดแน่น บ้านนายวัลลภหอมมาน - สะพานน้ำแวน บ้านเชียงคาน หมู่ที่ ๗	เพื่อการคมนาคม ที่สะดวก รวดเร็ว ปลอดภัย	กว้าง ๔.๐๐ เมตร ยาว ๑๓๖.๐๐ เมตร หนาเฉลี่ย ๑.๐๐ เมตร หรือลูกรัง บดอัดแน่นไม่น้อยกว่า ๕๔๔.๐๐ ลูกบาศก์เมตร	๑๑๓,๒๐๐	๑๑๓,๒๐๐	๑๑๓,๒๐๐	๑๑๓,๒๐๐	๑๑๓,๒๐๐	ยาว ๑๓๖ เมตร	การคมนาคมที่ สะดวก รวดเร็ว ปลอดภัย	กองช่าง
๗๙	โครงการขุดลอก ลำเหมืองทุ่งแฮ้ว บ้านเชียงคาน หมู่ที่ ๗ ต.เชียงบาน	เพื่อให้ประชาชน ที่ทำการเกษตรมีน้ำใช้ ในการเกษตรในฤดูแล้ง	กว้างเฉลี่ย ๓.๐๐ เมตร ยาว ๖๐๐.๐๐ เมตร ลึกเฉลี่ย จากเดิม ๐.๕๐ เมตร ปริมาณดินขุดไม่น้อยกว่า ๑,๐๕๐ ลูกบาศก์เมตร	๒๕,๒๐๐	๒๕,๒๐๐	๒๕,๒๐๐	๒๕,๒๐๐	๒๕,๒๐๐	ยาว ๖๐๐ เมตร	ประชาชนมีน้ำ ใช้ในการเกษตร และในฤดูแล้ง	กองช่าง
๘๐	โครงการก่อสร้าง ถนนดินลูกรังบดอัดแน่น สายป่าเคียนงามลง ทุ่งแฮ้ว - สนามกอล์ฟ บ้านเชียงคาน หมู่ที่ ๗	เพื่อการคมนาคม ที่สะดวก รวดเร็ว ปลอดภัย	ถนนกว้าง ๔.๐๐ เมตร ยาว ๑,๔๓๐.๐๐ เมตร หนา ๐.๔๐ เมตร หรือลูกรังบดอัน แน่นไม่น้อยกว่า ๒,๒๘๘.๐๐ ลูกบาศก์เมตร	๕๒๑,๙๐๐	๕๒๑,๙๐๐	๕๒๑,๙๐๐	๕๒๑,๙๐๐	๕๒๑,๙๐๐	ยาว ๑,๔๓๐ เมตร	การคมนาคมที่ สะดวก รวดเร็ว ปลอดภัย	กองช่าง
๘๑	โครงการก่อสร้าง รางระบายน้ำ ค.ส.ล. แบบมีฝาปิดรูปตัวยู บ้านนายพันดี หอมมาน - นายหวัน ยาวีเลิง บ้านเชียงคาน หมู่ที่ ๗	เพื่อป้องกันน้ำท่วมขัง	รางระบายน้ำกว้าง ๐.๔๐ เมตร ยาว ๓๓๘.๐๐ เมตร ลึกเฉลี่ย ๐.๔๐ เมตร	๕๗๘,๘๐๐	๕๗๘,๘๐๐	๕๗๘,๘๐๐	๕๗๘,๘๐๐	๕๗๘,๘๐๐	ยาว ๓๓๘ เมตร	ไม่เกิดน้ำท่วมขัง	กองช่าง

ที่	โครงการ	วัตถุประสงค์	เป้าหมาย (ผลผลิตของ โครงการ)	งบประมาณ					ตัวชี้วัด (KPI)	ผลที่คาดว่าจะ ได้รับ	หน่วยงาน รับผิดชอบ หลัก
				๒๕๖๖ (บาท)	๒๕๖๗ (บาท)	๒๕๖๘ (บาท)	๒๕๖๙ (บาท)	๒๕๗๐ (บาท)			
๘๒	โครงการก่อสร้างถนน สายการเกษตรด้วย หินคลุก สายทุ่งกิ้ว บ้านสบแวน หมู่ที่ ๘	เพื่อการคมนาคม ที่สะดวก รวดเร็ว ปลอดภัย	ถนนกว้าง ๔.๐๐ เมตร ยาว ๑,๓๕๐.๐๐ เมตร หนาเฉลี่ย ๗ เซนติเมตร หรือพื้นผิว จราจรไม่น้อยกว่า ๓๗๘ ลบ.ม	๓๘๐,๓๐๐	๓๘๐,๓๐๐	๓๘๐,๓๐๐	๓๘๐,๓๐๐	๓๘๐,๓๐๐	ยาว ๑,๓๕๐ เมตร	การคมนาคมที่ สะดวก รวดเร็ว ปลอดภัย	กองช่าง
๘๓	โครงการก่อสร้าง รางระบายน้ำ ค.ส.ล. แบบมีฝาปิดรูปตัวยู ซอย ๗ บ้านเชียงคาน หมู่ที่ ๗	เพื่อป้องกันน้ำท่วมขัง	รางระบายน้ำกว้าง ๐.๔๐ เมตร ยาว ๙๐.๐๐ เมตร ลึกเฉลี่ย ๐.๔๐ เมตร	๑๕๓,๕๐๐	๑๕๓,๕๐๐	๑๕๓,๕๐๐	๑๕๓,๕๐๐	๑๕๓,๕๐๐	ยาว ๙๐ เมตร	ไม่เกิดน้ำท่วมขัง	กองช่าง
๘๔	โครงการก่อสร้างถนน ค.ส.ล. ซอย ๖ บ้าน นายคำมูล ชาวแพะ บ้านสบแวน หมู่ที่ ๘	เพื่อการคมนาคม ที่สะดวก รวดเร็ว ปลอดภัย	ถนนกว้าง ๔.๐๐ เมตร หนา ๐.๑๕ เมตร ยาว ๑๐๐.๐๐ เมตร หรือมีพื้นที่ไม่น้อยกว่า ๕๐๐.๐๐ ตารางเมตร	๒๐๙,๐๐๐	๒๐๙,๐๐๐	๒๐๙,๐๐๐	๒๐๙,๐๐๐	๒๐๙,๐๐๐	ยาว ๑๐๐ เมตร	การคมนาคมที่ สะดวก รวดเร็ว ปลอดภัย	กองช่าง
๘๕	โครงการก่อสร้างราง ระบายน้ำรูปตัววีท้าย หมู่บ้าน บ้านสบแวน หมู่ที่ ๘ ต.เชียงบาน	เพื่อป้องกันน้ำท่วมขัง	รางระบายน้ำปากกว้าง ๑.๐๐ เมตร ยาว ๑๘๐.๐๐ เมตร ลึกเฉลี่ย ๑.๐๐ เมตร	๒๓๗,๒๐๐	๒๓๗,๒๐๐	๒๓๗,๒๐๐	๒๓๗,๒๐๐	๒๓๗,๒๐๐	ยาว ๑๘๐ เมตร	ไม่เกิดน้ำท่วมขัง	กองช่าง
๘๖	โครงการก่อสร้างบันได ค.ส.ล. ป้องกันตลิ่ง บ้านฝั่งแวน หมู่ที่ ๑๑ ต.เชียงบาน	เพื่อป้องกันตลิ่งพังทลาย และเพื่อให้ประชาชนที่ ทำการเกษตรมีน้ำใช้ในการ เกษตรในฤดูแล้ง	ขนาดกว้าง ๖.๐๐ เมตร ยาว ๓๐.๐๐ เมตร พื้นที่ใช้ สอยไม่น้อยกว่า ๑๘๐.๐๐ ตารางเมตร	๔๓๙,๘๐๐	๔๓๙,๘๐๐	๔๓๙,๘๐๐	๔๓๙,๘๐๐	๔๓๙,๘๐๐	ยาว ๓๐ เมตร	ป้องกันตลิ่งพังทลาย และประชาชนที่ทำ การเกษตรมีน้ำใช้ใน การเกษตรในฤดูแล้ง	กองช่าง
๘๗	โครงการก่อสร้างลาน กีฬา ค.ส.ล. บ้านทุ่งมอก หมู่ที่ ๒	เพื่อประชาชนได้ใช้ ประโยชน์ร่วมกัน	เทคอนกรีตเสริมเหล็กหนา ๐.๑๕ เมตร พื้นที่ลาน คอนกรีตไม่น้อยกว่า ๘๓๗.๐๐ ตารางเมตร	๔๘๙,๒๐๐	๔๘๙,๒๐๐	๔๘๙,๒๐๐	๔๘๙,๒๐๐	๔๘๙,๒๐๐	หนา ๐.๑๕ เมตร	ประชาชนได้ใช้ ประโยชน์	กองช่าง

ที่	โครงการ	วัตถุประสงค์	เป้าหมาย (ผลผลิตของ โครงการ)	งบประมาณ					ตัวชี้วัด (KPI)	ผลที่คาดว่าจะ ได้รับ	หน่วยงาน รับผิดชอบ หลัก
				๒๕๖๖ (บาท)	๒๕๖๗ (บาท)	๒๕๖๘ (บาท)	๒๕๖๙ (บาท)	๒๕๗๐ (บาท)			
๘๘	โครงการก่อสร้าง รางระบายน้ำ ค.ส.ล. แบบมีฝาปิดรูปตัวยู บ้านนายณัฐพงษ์ - บ้าน อ.สมศักดิ์ บ้านเชียงบาน หมู่ที่ ๑๐	เพื่อป้องกันน้ำท่วมขัง	รางระบายน้ำกว้าง ๐.๔๐ เมตร ยาว ๒๗๐.๐๐ เมตร ลึกเฉลี่ย ๐.๔๐ เมตร	๔๖๓,๕๐๐	๔๖๓,๕๐๐	๔๖๓,๕๐๐	๔๖๓,๕๐๐	๔๖๓,๕๐๐	ยาว ๒๗๐ เมตร	น้ำไม่ท่วมขัง	กองช่าง
๘๙	โครงการก่อสร้าง รางระบายน้ำ ค.ส.ล. แบบมีฝาปิดรูปตัวยู ซอย ๒ - อ.สุวิทย์ บ้านเชียงบาน หมู่ที่ ๑๐	เพื่อป้องกันน้ำท่วมขัง	รางระบายน้ำกว้าง ๐.๔๐ เมตร ยาว ๑๓๔.๐๐ เมตร ลึกเฉลี่ย ๐.๔๐ เมตร	๒๓๐,๐๐๐	๒๓๐,๐๐๐	๒๓๐,๐๐๐	๒๓๐,๐๐๐	๒๓๐,๐๐๐	ยาว ๑๓๔ เมตร	น้ำไม่ท่วมขัง	กองช่าง
๙๐	โครงการก่อสร้าง รางระบายน้ำ ค.ส.ล. แบบมีฝาปิดรูปตัวยู ซอย ๑ ดอนน้ำหลง บ้านเชียงบาน หมู่ที่ ๑๐	เพื่อป้องกันน้ำท่วมขัง	รางระบายน้ำกว้าง ๐.๔๐ เมตร ยาว ๙๓.๐๐ เมตร ลึกเฉลี่ย ๐.๔๐ เมตร	๑๖๐,๑๐๐	๑๖๐,๑๐๐	๑๖๐,๑๐๐	๑๖๐,๑๐๐	๑๖๐,๑๐๐	ยาว ๙๓ เมตร	น้ำไม่ท่วมขัง	กองช่าง
๙๑	โครงการก่อสร้างถนน ค.ส.ล. ข้างบ้านเช่า สุมิตรา บ้านเชียงบาน หมู่ที่ ๑๐ ต.เชียงบาน	เพื่อการคมนาคม ที่สะดวก รวดเร็ว ปลอดภัย	ขนาดกว้าง ๔.๐๐ เมตร หนา ๐.๑๕ เมตร ยาว ๑๒๙.๐๐ เมตร หรือมีพื้นผิวจราจรไม่ น้อยกว่า ๕๑๖.๐๐ ตร.ม.	๒๗๖,๔๐๐	๒๗๖,๔๐๐	๒๗๖,๔๐๐	๒๗๖,๔๐๐	๒๗๖,๔๐๐	ยาว ๑๒๙ เมตร	การคมนาคมที่ สะดวก รวดเร็ว ปลอดภัย	กองช่าง

ที่	โครงการ	วัตถุประสงค์	เป้าหมาย (ผลผลิตของ โครงการ)	งบประมาณ					ตัวชี้วัด (KPI)	ผลที่คาดว่าจะ ได้รับ	หน่วยงาน รับผิดชอบ หลัก
				๒๕๖๖ (บาท)	๒๕๖๗ (บาท)	๒๕๖๘ (บาท)	๒๕๖๙ (บาท)	๒๕๗๐ (บาท)			
๙๒	โครงการซ่อมแซมหลังคา ศาลาประชาคม บ้านใหม่สันกลาง หมู่ที่ ๔	เพื่อประชาชนได้ใช้ ประโยชน์ร่วมกัน	ขนาดกว้าง ๑๐.๐๐ เมตร ยาว ๑๐.๐๐ เมตร หรือมี พื้นที่ใช้สอยไม่น้อยกว่า ๑๐๐.๐๐ ตารางเมตร	๓๐,๗๐๐	๓๐,๗๐๐	๓๐,๗๐๐	๓๐,๗๐๐	๓๐,๗๐๐	ยาว ๑๐ เมตร	ประชาชนได้ใช้ ประโยชน์ ร่วมกัน	กองช่าง
๙๓	โครงการก่อสร้างบันได ค.ส.ล. ป้องกันตลิ่ง บ้านสบแวน หมู่ที่ ๘ ต.เชียงบาน	เพื่อป้องกันตลิ่ง พังทลายและเพื่อให้ ประชาชนที่ทำการ เกษตรมีน้ำใช้ในการ เกษตรในฤดูแล้ง	ขนาดกว้าง ๓.๘๐ เมตร ยาว ๕๐.๐๐ เมตร พื้นที่ใช้สอยไม่น้อยกว่า ๑๙๐.๐๐ ตารางเมตร	๕๑๓,๓๐๐	๕๑๓,๓๐๐	๕๑๓,๓๐๐	๕๑๓,๓๐๐	๕๑๓,๓๐๐	ยาว ๔๐ เมตร	ป้องกันตลิ่ง พังทลายและ ประชาชนที่ทำการ เกษตรมีน้ำ ใช้ในการเกษตร ในฤดูแล้ง	กองช่าง
๙๔	โครงการก่อสร้างฝายน้ำล้น ค.ส.ล. ลำเหมืองแดง บ้านเชียงบาน หมู่ที่ ๑๐	เพื่อให้มีน้ำใช้ในการ เกษตรอย่าง เพียงพอ	ก่อสร้างทำนบดินตาด คอนกรีตเสริมเหล็ก ขนาด สันคั่นกว้าง ๔.๐๐ เมตร ยาว ๑๕.๐๐ เมตร สูง ๒.๐๐ เมตร จำนวน ๑ แห่ง	๓๔๕,๗๐๐	๓๔๕,๗๐๐	๓๔๕,๗๐๐	๓๔๕,๗๐๐	๓๔๕,๗๐๐	ยาว ๑๕ เมตร	พื้นที่การเกษตร มีน้ำใช้อย่าง เพียงพอ	กองช่าง
๙๕	โครงการก่อสร้างรางระบาย น้ำ ค.ส.ล. แบบมีฝาปิด รูปตัวยู หน้าบ้านนางชูทิพย์ ปรารมภ์ ถึงบ้านนางยอด แสงศรีจันทร์ หมู่ที่ ๑๑	เพื่อป้องกันน้ำท่วม ขัง	รางระบายน้ำกว้าง ๐.๖๐ เมตร ยาว ๒๕๐.๐๐ เมตร ลึกเฉลี่ย ๐.๖๐ เมตร	๕๙๗,๔๐๐	๕๙๗,๔๐๐	๕๙๗,๔๐๐	๕๙๗,๔๐๐	๕๙๗,๔๐๐	ยาว ๒๕๐ เมตร	น้ำไม่ท่วมขัง	กองช่าง

ที่	โครงการ	วัตถุประสงค์	เป้าหมาย (ผลผลิตของ โครงการ)	งบประมาณ					ตัวชี้วัด (KPI)	ผลที่คาดว่าจะ ได้รับ	หน่วยงาน รับผิดชอบ หลัก
				๒๕๖๖ (บาท)	๒๕๖๗ (บาท)	๒๕๖๘ (บาท)	๒๕๖๙ (บาท)	๒๕๗๐ (บาท)			
๙๖	โครงการก่อสร้างรางระบายน้ำ ค.ส.ล. แบบมีฝาปิดรูปตัวยู หน้าบ้านนายยอด เข้มเพชร ถึง บ้านนางปิยภัทร แสงศรีจันทร์ หมู่ที่ ๑๑ ต.เชียงบาน	เพื่อป้องกันน้ำ ท่วมขัง	รางระบายน้ำกว้าง ๐.๖๐ เมตร ยาว ๒๕๐.๐๐ เมตร ลึกเฉลี่ย ๐.๖๐ เมตร	๕๕๗,๔๐๐	๕๕๗,๔๐๐	๕๕๗,๔๐๐	๕๕๗,๔๐๐	๕๕๗,๔๐๐	ยาว ๒๕๐ เมตร	น้ำไม่ท่วมขัง	กองช่าง
๙๗	โครงการก่อสร้างรางระบายน้ำ ค.ส.ล. แบบมีฝาปิดรูปตัวยู หน้าบ้านนางผ่องใส ถึงหน้า บ้านนายสายัณต์ โนนัย หมู่ที่ ๑๑ ต.เชียงบาน	เพื่อป้องกันน้ำ ท่วมขัง	รางระบายน้ำกว้าง ๐.๖๐ เมตร ยาว ๕๐.๐๐ เมตร ลึกเฉลี่ย ๐.๔๐ เมตร	๑๐๗,๑๐๐	๑๐๗,๑๐๐	๑๐๗,๑๐๐	๑๐๗,๑๐๐	๑๐๗,๑๐๐	ยาว ๕๐ เมตร	น้ำไม่ท่วมขัง	กองช่าง
๙๘	โครงการก่อสร้างฝายน้ำล้น ร่องทุ่งมอกข้างกรีนวิง บ้าน เชียงบานหมู่ที่ ๑๐ ต.เชียงบาน	เพื่อเพื่อให้น้ำใช้ ในการเกษตร อย่างเพียงพอ	สันฝายสูง ๑.๕๐ เมตร ผนังข้างสูง ๓.๐๐ เมตร กว้าง ๑๕.๐๐ เมตร คัดลอก และการถอดวัสดุจากแบบ ฝาย มข.๒๕๒๗	๖๓๒,๓๐๐	๖๓๒,๓๐๐	๖๓๒,๓๐๐	๖๓๒,๓๐๐	๖๓๒,๓๐๐	กว้าง ๑๕ เมตร	พื้นที่ การเกษตรมี น้ำใช้อย่าง พอเพียง	กองช่าง
๙๙	โครงการก่อสร้างท่อลอดเหลี่ยม (BOX CULVERT) พร้อมประตู ปิด-เปิด ดอนน้ำหลง บ้านเชียงบาน หมู่ที่ ๑๐	เพื่อระบายน้ำและ การคมนาคมที่ สะดวก รวดเร็ว ปลอดภัย	ก่อสร้าง BOX CULVERT ขนาด ๑.๘๐ x ๑.๘๐ เมตร ความยาว ๖.๐๐ เมตร (๑ ช่องทาง)	๔๐๔,๕๐๐	๔๐๔,๕๐๐	๔๐๔,๕๐๐	๔๐๔,๕๐๐	๔๐๔,๕๐๐	ยาว ๖ เมตร	การคมนาคม ที่สะดวก รวดเร็ว ปลอดภัย	กองช่าง
๑๐๐	โครงการก่อสร้างท่อเหลี่ยม (BOX CULVERT)สายเชียงคาน - ทุ่งมอก บ้านเชียงคาน หมู่ที่ ๗ ต.เชียงบาน	เพื่อระบายน้ำและ การคมนาคมที่ สะดวก รวดเร็ว ปลอดภัย	ก่อสร้าง BOX CULVERT ขนาด ๑.๘๐ x ๑.๘๐ เมตร ความยาว ๖.๐๐ เมตร (๑ ช่องทาง)	๑๕๒,๗๐๐	๑๕๒,๗๐๐	๑๕๒,๗๐๐	๑๕๒,๗๐๐	๑๕๒,๗๐๐	ยาว ๖๒๐ เมตร	การคมนาคม ที่สะดวก รวดเร็ว ปลอดภัย	กองช่าง
๑๐๑	ขยายเขตไฟฟ้าเข้าป่าสุสาน บ้านสบแวน หมู่ที่ ๘	เพื่ออำนวยความสะดวก ในการใช้ ประกอบพิธีกรรม	ติดตั้งหม้อแปลง ๑ ลูก พร้อมอุปกรณ์ติดตั้ง	๘๐,๐๐๐	๘๐,๐๐๐	๘๐,๐๐๐	๘๐,๐๐๐	๘๐,๐๐๐	จำนวน ๑ ลูก	อำนวยความสะดวก ในการ ประกอบ พิธีกรรม	กองช่าง

ที่	โครงการ	วัตถุประสงค์	เป้าหมาย (ผลผลิตของ โครงการ)	งบประมาณ					ตัวชี้วัด (KPI)	ผลที่คาดว่าจะได้รับ	หน่วยงาน รับผิดชอบ หลัก
				๒๕๖๖ (บาท)	๒๕๖๗ (บาท)	๒๕๖๘ (บาท)	๒๕๖๙ (บาท)	๒๕๗๐ (บาท)			
๑๐๒	โครงการก่อสร้างถนนด้วยลูกรังบดอัดแน่นสายป่าเคียนงามลงทุ่งแฮ้ว - สนามกอล์ฟบ้านเชียงคาน หมู่ที่ ๗	เพื่อการคมนาคมที่สะดวก รวดเร็วปลอดภัย	กว้าง ๔.๐๐ เมตร ยาว ๑,๔๓๐ เมตร หนาเฉลี่ย ๐.๔๐ เมตร หรือลูกรังบดอัดแน่น ไม่น้อยกว่า ๒,๒๘๘.๐๐ ลบ.ม.	๕๕๓,๔๐๐	๕๕๓,๔๐๐	๕๕๓,๔๐๐	๕๕๓,๔๐๐	๕๕๓,๔๐๐	ยาว ๑,๔๓๐ เมตร	การคมนาคมที่สะดวก รวดเร็ว ปลอดภัย	กองช่าง
๑๐๓	โครงการไฟฟ้าส่องสว่างในหมู่บ้านปางวัว บริเวณหน้าปากซอยทุกซอยและทางแยกในหมู่บ้าน	เพื่อความสะดวกในการสัญจรไปมาในยามค่ำคืนและเพื่อป้องกันการเกิดอุบัติเหตุ	ติดตั้งหม้อแปลงไฟฟ้าส่องสว่างจำนวน ๕ จุด พร้อมอุปกรณ์ติดตั้งไฟฟ้าส่องสว่างทางสาธารณะ	๑,๐๐๐,๐๐๐	๑,๐๐๐,๐๐๐	๑,๐๐๐,๐๐๐	๑,๐๐๐,๐๐๐	๑,๐๐๐,๐๐๐	จำนวน ๕ จุด	การคมนาคมที่สะดวกและ รวดเร็วมากยิ่งขึ้น	กองช่าง
๑๐๔	โครงการขยายเขตไฟฟ้าส่องสว่างทางสาธารณะบ้านเชียงบาน หมู่ที่ ๔	เพื่อความสะดวกในการสัญจรไปมาในยามค่ำคืนและเพื่อป้องกันการเกิดอุบัติเหตุ	ติดตั้งหม้อแปลงไฟฟ้าส่องสว่างจำนวน ๖ จุด พร้อมอุปกรณ์ติดตั้งไฟฟ้าส่องสว่างทางสาธารณะ	๑,๒๐๐,๐๐๐	๑,๒๐๐,๐๐๐	๑,๒๐๐,๐๐๐	๑,๒๐๐,๐๐๐	๑,๒๐๐,๐๐๐	จำนวน ๖ จุด	การคมนาคมที่สะดวกและ รวดเร็วมากยิ่งขึ้น	กองช่าง
๑๐๕	โครงการติดตั้งไฟส่องสว่างบ้านเชียงคาน หมู่ที่ ๗ ตามถนนเส้นหลังหมู่บ้าน ถึงบ้านทุ่งมอก หมู่ที่ ๒ (โขลาเซลล์)	เพื่อความสะดวกในการสัญจรไปมาในยามค่ำคืนและเพื่อป้องกันการเกิดอุบัติเหตุ	ติดตั้งไฟฟ้าส่องสว่างโซล่าเซลล์ จำนวน ๕๐ ชุด	๒๐๘,๒๐๐	๒๐๘,๒๐๐	๒๐๘,๒๐๐	๒๐๘,๒๐๐	๒๐๘,๒๐๐	จำนวน ๕๐ ชุด	การคมนาคมที่สะดวกและ รวดเร็วมากยิ่งขึ้น	กองช่าง
๑๐๖	โครงการติดตั้งไฟฟ้าส่องสว่างตามซอยภายในหมู่บ้าน บ้านแพทย์บุญเรือง หมู่ที่ ๙	เพื่อความสะดวกในการสัญจรไปมาในยามค่ำคืนและเพื่อป้องกันการเกิดอุบัติเหตุ	ติดตั้งหม้อแปลงไฟฟ้าส่องสว่างจำนวน ๓ จุด พร้อมอุปกรณ์ติดตั้งไฟฟ้าส่องสว่างทางสาธารณะ	๖๐๐,๐๐๐	๖๐๐,๐๐๐	๖๐๐,๐๐๐	๖๐๐,๐๐๐	๖๐๐,๐๐๐	จำนวน ๓ จุด	การคมนาคมที่สะดวกและ รวดเร็วมากยิ่งขึ้น	กองช่าง

ที่	โครงการ	วัตถุประสงค์	เป้าหมาย (ผลผลิตของ โครงการ)	งบประมาณ					ตัวชี้วัด (KPI)	ผลที่คาดว่าจะ ได้รับ	หน่วยงาน รับผิดชอบ หลัก
				๒๕๖๖ (บาท)	๒๕๖๗ (บาท)	๒๕๖๘ (บาท)	๒๕๖๙ (บาท)	๒๕๗๐ (บาท)			
๑๐๗	โครงการติดตั้งไฟกิ่ง ทางเดินเลียบบึงแวน ดอนน้ำหลง บ้านเชียงบาน หมู่ที่ ๑๐	เพื่อความสะดวกในการ สัญจรไปมาในยามค่ำคืน คืบและเพื่อป้องกันการ เกิดอุบัติเหตุ	ติดตั้งไฟฟ้าส่องสว่าง โซล่าเซลล์ จำนวน ๓๐ ชุด พร้อมอุปกรณ์ติดตั้ง	๑๒๕,๐๐๐	๑๒๕,๐๐๐	๑๒๕,๐๐๐	๑๒๕,๐๐๐	๑๒๕,๐๐๐	จำนวน ๓๐ ชุด	การคมนาคม ที่สะดวกและ รวดเร็วมาก ยิ่งขึ้น	กองช่าง
๑๐๘	โครงการไฟฟ้าส่องสว่าง บ้านยอดสุข บ้านเชียงบาน หมู่ที่ ๑๐	เพื่อความสะดวกในการ สัญจรไปมาในยามค่ำคืน คืบและเพื่อป้องกันการ เกิดอุบัติเหตุ	ติดตั้งไฟฟ้าส่องสว่าง โซล่าเซลล์ จำนวน ๓๐ ชุด พร้อมอุปกรณ์ติดตั้ง	๑๒๕,๐๐๐	๑๒๕,๐๐๐	๑๒๕,๐๐๐	๑๒๕,๐๐๐	๑๒๕,๐๐๐	จำนวน ๓๐ ชุด	การคมนาคม ที่สะดวกและ รวดเร็วมาก ยิ่งขึ้น	กองช่าง
๑๐๙	โครงการไฟส่องสว่าง ซอยบ้าน อ.สุวิทย์ หมู่ที่ ๑๐	เพื่อความสะดวกในการ สัญจรไปมาในยามค่ำคืน คืบและเพื่อป้องกันการ เกิดอุบัติเหตุ	ติดตั้งไฟฟ้าส่องสว่าง โซล่าเซลล์ จำนวน ๒๐ ชุด พร้อมอุปกรณ์ติดตั้ง	๘๔,๐๐๐	๘๔,๐๐๐	๘๔,๐๐๐	๘๔,๐๐๐	๘๔,๐๐๐	จำนวน ๒๐ ชุด	การคมนาคม ที่สะดวกและ รวดเร็วมาก ยิ่งขึ้น	กองช่าง
๑๑๐	โครงการไฟส่องสว่าง ซอย ๑/๓ , ซอย ๑/๒ บ้านเชียงบาน หมู่ที่ ๑๐	เพื่อความสะดวกในการ สัญจรไปมาในยามค่ำคืน คืบและเพื่อป้องกันการ เกิดอุบัติเหตุ	ติดตั้งไฟฟ้าส่องสว่าง โซล่าเซลล์ จำนวน ๓๐ ชุด พร้อมอุปกรณ์ติดตั้ง	๑๒๕,๐๐๐	๑๒๕,๐๐๐	๑๒๕,๐๐๐	๑๒๕,๐๐๐	๑๒๕,๐๐๐	จำนวน ๓๐ ชุด	การคมนาคม ที่สะดวกและ รวดเร็วมาก ยิ่งขึ้น	กองช่าง
๑๑๑	โครงการขยายเขตไฟฟ้า ในเขตหมู่บ้าน บ้านแวนวัฒนา หมู่ที่ ๕	เพื่อความสะดวกในการ สัญจรไปมาในยามค่ำคืน คืบและเพื่อป้องกันการ เกิดอุบัติเหตุ	ติดตั้งหม้อแปลงไฟฟ้า ส่องสว่างจำนวน ๓ จุด พร้อมอุปกรณ์ติดตั้งไฟฟ้า ส่องสว่างทางสาธารณะ	๖๐๐,๐๐๐	๖๐๐,๐๐๐	๖๐๐,๐๐๐	๖๐๐,๐๐๐	๖๐๐,๐๐๐	จำนวน ๑ จุด	การคมนาคม ที่สะดวกและ รวดเร็วมาก ยิ่งขึ้น	กองช่าง
๑๑๒	โครงการติดตั้งไฟฟ้า ด้วยระบบโซล่าเซลล์ หมู่ที่ ๕	เพื่อความสะดวกในการ สัญจรไปมาในยามค่ำคืน คืบและเพื่อป้องกันการ เกิดอุบัติเหตุ	ติดตั้งไฟฟ้าส่องสว่าง โซล่าเซลล์ จำนวน ๒๐ ชุด พร้อมอุปกรณ์ติดตั้ง	๘๔,๐๐๐	๘๔,๐๐๐	๘๔,๐๐๐	๘๔,๐๐๐	๘๔,๐๐๐	จำนวน ๒๐ ชุด	การคมนาคม ที่สะดวกและ รวดเร็วมาก ยิ่งขึ้น	กองช่าง

ที่	โครงการ	วัตถุประสงค์	เป้าหมาย (ผลผลิตของ โครงการ)	งบประมาณ					ตัวชี้วัด (KPI)	ผลที่คาดว่าจะ ได้รับ	หน่วยงาน รับผิดชอบ หลัก
				๒๕๖๖ (บาท)	๒๕๖๗ (บาท)	๒๕๖๘ (บาท)	๒๕๖๙ (บาท)	๒๕๗๐ (บาท)			
๑๑๓	โครงการไฟฟ้าส่องสว่าง ภายในหมู่บ้าน บ้านสบแวน หมู่ที่ ๘	เพื่อความสะดวกในการ สัญจรไปมาในยามค่ำคืน และเพื่อป้องกันการ เกิดอุบัติเหตุ	ติดตั้งไฟฟ้าส่องสว่าง โซล่าเซลล์ จำนวน ๒๐ ชุด พร้อมอุปกรณ์ติดตั้ง	๘๔,๐๐๐	๘๔,๐๐๐	๘๔,๐๐๐	๘๔,๐๐๐	๘๔,๐๐๐	จำนวน ๒๐ ชุด	การคมนาคม ที่สะดวกและ รวดเร็วมาก ยิ่งขึ้น	กองช่าง
๑๑๔	โครงการสูบน้ำประปา ด้วยพลังงาน แสงอาทิตย์ หมู่ที่ ๑	เพื่อสูบน้ำใช้ อุปโภค- บริโภค บริการให้แก่ ประชาชน	ติดตั้งเครื่องสูบน้ำด้วย พลังงานแสงอาทิตย์ พร้อม อุปกรณ์ติดตั้ง	๒๑๐,๐๐๐	๒๑๐,๐๐๐	๒๑๐,๐๐๐	๒๑๐,๐๐๐	๒๑๐,๐๐๐	จำนวน ๑ ชุด	เพื่อให้ ประชาชนได้ใช้ น้ำที่มีคุณภาพ	กองช่าง
๑๑๕	โซล่าเซลล์สูบน้ำสำหรับ ประปาหมู่บ้าน หมู่ที่ ๒ บ้านทุ่งมอก	เพื่อสูบน้ำใช้ อุปโภค- บริโภค บริการให้แก่ ประชาชน	ติดตั้งเครื่องสูบน้ำด้วย พลังงานแสงอาทิตย์ จำนวน ๒ จุด พร้อมอุปกรณ์ติดตั้ง	๔๒๐,๐๐๐	๔๒๐,๐๐๐	๔๒๐,๐๐๐	๔๒๐,๐๐๐	๔๒๐,๐๐๐	จำนวน ๒ จุด	เพื่อให้ ประชาชนได้ใช้ น้ำที่มีคุณภาพ	กองช่าง
๑๑๖	เจาะบ่อบาดาลโซล่าเซลล์ เพื่อการเกษตร หมู่ที่ ๒ บ้านทุ่งมอก	เพื่อใช้สูบน้ำใน การเกษตร และป้องกัน ปัญหาภัยแล้ง	ขุดเจาะบ่อบาดาล ติดตั้ง โซล่าเซลล์ด้วยพลังงาน แสงอาทิตย์ จำนวน ๑ จุด พร้อมอุปกรณ์ติดตั้ง	๔๕๐,๐๐๐	๔๕๐,๐๐๐	๔๕๐,๐๐๐	๔๕๐,๐๐๐	๔๕๐,๐๐๐	จำนวน ๑ จุด	เพื่อใช้น้ำใน การเกษตรและ ปัญหาภัยแล้ง	กองช่าง
๑๑๗	โครงการขุดเจาะ บ่อบาดาลเพื่อ การเกษตรทุ่งหลวง บ้านเชียงบาน หมู่ที่ ๓	เพื่อใช้สูบน้ำใน การเกษตร และป้องกัน ปัญหาภัยแล้ง	ขุดเจาะบ่อบาดาล ติดตั้ง โซล่าเซลล์ด้วยพลังงาน แสงอาทิตย์ จำนวน ๑ จุด พร้อมอุปกรณ์ติดตั้ง	๔๕๐,๐๐๐	๔๕๐,๐๐๐	๔๕๐,๐๐๐	๔๕๐,๐๐๐	๔๕๐,๐๐๐	จำนวน ๑ จุด	เพื่อใช้น้ำใน การเกษตรและ ปัญหาภัยแล้ง	กองช่าง
๑๑๘	โครงการติดตั้งระบบ สูบน้ำด้วยพลังงาน แสงอาทิตย์โซล่าเซลล์ ประปาหมู่บ้าน บ้านเชียงบาน หมู่ที่ ๓	เพื่อสูบน้ำใช้ อุปโภค- บริโภค บริการให้แก่ ประชาชน	ติดตั้งเครื่องสูบน้ำด้วย พลังงานแสงอาทิตย์ จำนวน ๑ จุด พร้อมอุปกรณ์ติดตั้ง	๒๑๐,๐๐๐	๒๑๐,๐๐๐	๒๑๐,๐๐๐	๒๑๐,๐๐๐	๒๑๐,๐๐๐	จำนวน ๑ จุด	เพื่อให้ ประชาชนได้ใช้ น้ำที่มีคุณภาพ	กองช่าง

ที่	โครงการ	วัตถุประสงค์	เป้าหมาย (ผลผลิตของ โครงการ)	งบประมาณ					ตัวชี้วัด (KPI)	ผลที่คาดว่าจะ ได้รับ	หน่วยงาน รับผิดชอบ หลัก
				๒๕๖๖ (บาท)	๒๕๖๗ (บาท)	๒๕๖๘ (บาท)	๒๕๖๙ (บาท)	๒๕๗๐ (บาท)			
๑๑๙	โครงการสูบน้ำประปาโดย โซลาร์เซลล์ บ้านแวนพัฒนา หมู่ที่ ๕ (วัดแวนพัฒนา)	เพื่อสูบน้ำใช้ อุปโภค-บริโภค บริการให้แก่ ประชาชน	ติดตั้งเครื่องสูบน้ำด้วย พลังงานแสงอาทิตย์ จำนวน ๑ จุด พร้อมอุปกรณ์ติดตั้ง	๒๑๐,๐๐๐	๒๑๐,๐๐๐	๒๑๐,๐๐๐	๒๑๐,๐๐๐	๒๑๐,๐๐๐	จำนวน ๑ จุด	เพื่อให้ ประชาชนได้ใช้ น้ำที่มีคุณภาพ	กองช่าง
๑๒๐	โครงการติดตั้งเครื่องสูบน้ำ ด้วยพลังงานแสงอาทิตย์ เพื่อการเกษตร บ้านแวน พัฒนา หมู่ที่ ๕ (ขุดเจาะน้ำบาดาลทุ่งลำ)	เพื่อใช้สูบน้ำใน การเกษตร และ ป้องกันปัญหา ภัยแล้ง	ติดตั้งเครื่องสูบน้ำด้วย พลังงานแสงอาทิตย์ จำนวน ๒ จุด พร้อมอุปกรณ์ติดตั้ง	๙๐๐,๐๐๐	๙๐๐,๐๐๐	๙๐๐,๐๐๐	๙๐๐,๐๐๐	๙๐๐,๐๐๐	จำนวน ๒ จุด	เพื่อใช้น้ำใน การเกษตรและ ปัญหาภัยแล้ง	กองช่าง
๑๒๑	โครงการปรับปรุงระบบ ประปาโดยสูบน้ำด้วยระบบ โซลาร์เซลล์ หมู่ ๕ (วัดแวนพัฒนา)	เพื่อสูบน้ำใช้ อุปโภค-บริโภค บริการให้แก่ ประชาชน	ติดตั้งเครื่องสูบน้ำด้วย พลังงานแสงอาทิตย์ จำนวน ๑ จุด พร้อมอุปกรณ์ติดตั้ง	๒๑๐,๐๐๐	๒๑๐,๐๐๐	๒๑๐,๐๐๐	๒๑๐,๐๐๐	๒๑๐,๐๐๐	จำนวน ๑ จุด	เพื่อให้ ประชาชนได้ใช้ น้ำที่มีคุณภาพ	กองช่าง
๑๒๒	โครงการขุดเจาะบ่อบาดาล บ้านแวนพัฒนา หมู่ที่ ๕ (ศูนย์เด็กเล็กใหม่)	เพื่อสูบน้ำใช้ อุปโภค-บริโภค บริการให้แก่ ประชาชน	ขุดเจาะบ่อบาดาล ติดตั้ง โซลาร์เซลล์ด้วยพลังงาน แสงอาทิตย์ จำนวน ๑ จุด พร้อมอุปกรณ์ติดตั้ง	๔๕๐,๐๐๐	๔๕๐,๐๐๐	๔๕๐,๐๐๐	๔๕๐,๐๐๐	๔๕๐,๐๐๐	จำนวน ๑ จุด	เพื่อให้ ประชาชนได้ใช้ น้ำที่มีคุณภาพ	กองช่าง
๑๒๓	โครงการขุดเจาะบ่อบาดาล บ้านแวนพัฒนา หมู่ที่ ๕ (ศูนย์เด็กเล็กเก่า)	เพื่อสูบน้ำใช้ อุปโภค-บริโภค บริการให้แก่ ประชาชน	ขุดเจาะบ่อบาดาล ติดตั้ง โซลาร์เซลล์ด้วยพลังงาน แสงอาทิตย์ จำนวน ๑ จุด พร้อมอุปกรณ์ติดตั้ง	๔๕๐,๐๐๐	๔๕๐,๐๐๐	๔๕๐,๐๐๐	๔๕๐,๐๐๐	๔๕๐,๐๐๐	จำนวน ๑ จุด	เพื่อให้ ประชาชนได้ใช้ น้ำที่มีคุณภาพ	กองช่าง
๑๒๔	โครงการขุดเจาะบาดาล สูบน้ำด้วยโซลาร์เซลล์เพื่อ การเกษตร บ้านเชียงคาน หมู่ที่ ๗	เพื่อใช้สูบน้ำใน การเกษตร และ ป้องกันปัญหา ภัยแล้ง	ขุดเจาะบ่อบาดาล ติดตั้ง โซลาร์เซลล์ด้วยพลังงาน แสงอาทิตย์ จำนวน ๑ จุด พร้อมอุปกรณ์ติดตั้ง	๔๕๐,๐๐๐	๔๕๐,๐๐๐	๔๕๐,๐๐๐	๔๕๐,๐๐๐	๔๕๐,๐๐๐	จำนวน ๑ จุด	เพื่อใช้น้ำใน การเกษตรและ ปัญหาภัยแล้ง	กองช่าง

ที่	โครงการ	วัตถุประสงค์	เป้าหมาย (ผลผลิตของ โครงการ)	งบประมาณ					ตัวชี้วัด (KPI)	ผลที่คาดว่าจะได้รับ	หน่วยงาน รับผิดชอบ หลัก
				๒๕๖๖ (บาท)	๒๕๖๗ (บาท)	๒๕๖๘ (บาท)	๒๕๖๙ (บาท)	๒๕๗๐ (บาท)			
๑๒๕	โครงการติดตั้งโซล่าเซลล์ ประปาหมู่บ้าน บ้านเชียงคาน หมู่ที่ ๗	เพื่อสูบน้ำใช้ อุปโภค- บริโภค บริการให้แก่ ประชาชน	ติดตั้งเครื่องสูบน้ำด้วย พลังงานแสงอาทิตย์ จำนวน ๑ จุด พร้อม อุปกรณ์ติดตั้ง	๒๑๐,๐๐๐	๒๑๐,๐๐๐	๒๑๐,๐๐๐	๒๑๐,๐๐๐	๒๑๐,๐๐๐	จำนวน ๑ จุด	เพื่อให้ ประชาชนได้ใช้ น้ำที่มีคุณภาพ	กองช่าง
๑๒๖	โครงการขุดเจาะบ่อ บาดาลสูบน้ำด้วย โซล่าเซลล์เพื่อการเกษตร บริเวณทุ่งแฮอและ ป่าเคียนงาม บ้านเชียงคาน หมู่ที่ ๗	เพื่อใช้สูบน้ำใน การเกษตร และ ป้องกันปัญหาภัยแล้ง	ขุดเจาะบ่อบาดาล ติดตั้ง โซล่าเซลล์ด้วยพลังงาน แสงอาทิตย์ จำนวน ๑ จุด พร้อมอุปกรณ์ติดตั้ง	๔๕๐,๐๐๐	๔๕๐,๐๐๐	๔๕๐,๐๐๐	๔๕๐,๐๐๐	๔๕๐,๐๐๐	จำนวน ๑ จุด	เพื่อใช้น้ำใน การเกษตร และปัญหา ภัยแล้ง	กองช่าง
๑๒๗	ติดตั้งแผงโซล่าเซลล์ ประปาหมู่บ้าน บ้านแพทย์บุญเรือง หมู่ที่ ๙	เพื่อสูบน้ำใช้ อุปโภค- บริโภค บริการให้แก่ ประชาชน	ติดตั้งเครื่องสูบน้ำด้วย พลังงานแสงอาทิตย์ จำนวน ๑ จุด พร้อม อุปกรณ์ติดตั้ง	๒๑๐,๐๐๐	๒๑๐,๐๐๐	๒๑๐,๐๐๐	๒๑๐,๐๐๐	๒๑๐,๐๐๐	จำนวน ๑ จุด	เพื่อให้ ประชาชนได้ใช้ น้ำที่มีคุณภาพ	กองช่าง
๑๒๘	โครงการปรับปรุงระบบ ประปาหมู่บ้านโซล่าเซลล์ บ้านฝั่งแวน หมู่ที่ ๑๑	เพื่อสูบน้ำใช้ อุปโภค- บริโภค บริการให้แก่ ประชาชน	ติดตั้งเครื่องสูบน้ำด้วย พลังงานแสงอาทิตย์ จำนวน ๑ จุด พร้อม อุปกรณ์ติดตั้ง	๒๑๐,๐๐๐	๒๑๐,๐๐๐	๒๑๐,๐๐๐	๒๑๐,๐๐๐	๒๑๐,๐๐๐	จำนวน ๑ จุด	เพื่อให้ ประชาชนได้ใช้ น้ำที่มีคุณภาพ	กองช่าง
๑๒๙	โครงการก่อสร้างถนน คอนกรีตเสริมเหล็ก ซอย ๑ บ้านฝั่งแวน เชื่อมบ้านแวนวัฒนา หมู่ที่ ๕ บ้านฝั่งแวน หมู่ที่ ๑๑ ต.เชียงบาน	เพื่อให้ประชาชน มีการคมนาคมที่ สะดวก รวดเร็ว ปลอดภัย	ขนาดกว้าง ๔.๐๐ เมตร หนา ๐.๑๕ เมตร ยาว ๘.๐๐ เมตร หรือมีพื้นผิว จราจรไม่น้อยกว่า ๓,๒๐๐ ตารางเมตร	๑,๗๒๘,๐๐๐	๑,๗๒๘,๐๐๐	๑,๗๒๘,๐๐๐	๑,๗๒๘,๐๐๐	๑,๗๒๘,๐๐๐	ยาว ๘๐๐ เมตร	ประชาชน ในเขต ต.เชียงบาน มีการคมนาคม ที่สะดวก รวดเร็ว ปลอดภัย	กองช่าง

ที่	โครงการ	วัตถุประสงค์	เป้าหมาย (ผลผลิตของ โครงการ)	งบประมาณ					ตัวชี้วัด (KPI)	ผลที่คาดว่าจะ ได้รับ	หน่วยงาน รับผิดชอบ หลัก
				๒๕๖๖ (บาท)	๒๕๖๗ (บาท)	๒๕๖๘ (บาท)	๒๕๖๙ (บาท)	๒๕๗๐ (บาท)			
๑๓๐	โครงการก่อสร้าง ธนาคารน้ำใต้ดิน ระบบปิด รูปแบบ วางระบายน้ำชุมชน บ้านฝั่งแวน หมู่ที่ ๑๑	เพื่อกักเก็บน้ำไว้ใช้ อุปโภค บริโภค ในฤดูแล้ง	วางระบายน้ำกว้าง ๑.๐๐ เมตร ลึกเฉลี่ย ๑.๐๐ เมตร ยาว ๓๐๐ เมตร	๓๘๘,๕๐๐	๓๘๘,๕๐๐	๓๘๘,๕๐๐	๓๘๘,๕๐๐	๓๘๘,๕๐๐	ยาว ๓๐๐ เมตร	ประชาชน มีน้ำใช้อุปโภค บริโภค ที่เพียงพอ	กองช่าง
๑๓๑	โครงการซ่อมสร้าง ถนนคอนกรีตด้วย แอสฟัลท์ติกคอนกรีต สายสั้นกลาง บ้านเชียงบาน หมู่ที่ ๔	เพื่อให้ประชาชน มีการคมนาคมที่ สะดวก รวดเร็ว ปลอดภัย	ปูยางแอสฟัลท์ติกกว้าง ๔.๐๐ เมตร ยาว ๑,๕๖๐ เมตร หนา ๐.๐๔ เมตร หรือพื้นผิวจราจรไม่น้อย กว่า ๖,๒๔๐ ตารางเมตร	๒,๓๐๖,๐๐๐	๒,๓๐๖,๐๐๐	๒,๓๐๖,๐๐๐	๒,๓๐๖,๐๐๐	๒,๓๐๖,๐๐๐	ยาว ๑,๖๐๐ เมตร	ประชาชน มี การคมนาคมที่ สะดวก รวดเร็ว ปลอดภัย	กองช่าง
๑๓๒	โครงการก่อสร้างถนน คอนกรีตเสริมเหล็ก ซอย ๒๑/๑ เขตติดต่อ บ้านเนิน ทุ่งมอก หมู่ที่ ๒ ต.เชียงบาน	เพื่อให้ประชาชน มีการคมนาคมที่ สะดวก รวดเร็ว ปลอดภัย	ขนาดกว้าง ๔.๐๐ เมตร หนา ๐.๑๕ เมตร ยาว ๒๐๐.๐๐ เมตร หรือ มีพื้นผิวจราจรไม่น้อยกว่า ๘๐๐.๐๐ ตารางเมตร	๔๓๒,๐๐๐	๔๓๒,๐๐๐	๔๓๒,๐๐๐	๔๓๒,๐๐๐	๔๓๒,๐๐๐	ยาว ๒๐๐ เมตร	ประชาชน มี การคมนาคมที่ สะดวก รวดเร็ว ปลอดภัย	กองช่าง
๑๓๓	โครงการก่อสร้างถนน คอนกรีตเสริมเหล็ก ซอย ๒๑ บ้านทุ่งมอก หมู่ที่ ๒ ต.เชียงบาน	เพื่อให้ประชาชน มีการคมนาคมที่ สะดวก รวดเร็ว ปลอดภัย	ขนาดกว้าง ๔.๐๐ เมตร หนา ๐.๑๕ เมตร ยาว ๔๐๐.๐๐ เมตร หรือ มีพื้นผิวจราจรไม่น้อยกว่า ๑,๖๐๐ ตารางเมตร	๘๖๔,๐๐๐	๘๖๔,๐๐๐	๘๖๔,๐๐๐	๘๖๔,๐๐๐	๘๖๔,๐๐๐	ยาว ๔๐๐ เมตร	ประชาชน มี การคมนาคมที่ สะดวก รวดเร็ว ปลอดภัย	กองช่าง
๑๓๔	โครงการก่อสร้างถนน คอนกรีตเสริมเหล็ก ซอย ๒๐ ทุ่งน้อย บ้านทุ่งมอก หมู่ที่ ๒ ต.เชียงบาน	เพื่อให้ประชาชน มีการคมนาคมที่ สะดวก รวดเร็ว ปลอดภัย	ขนาดกว้าง ๔.๐๐ เมตร หนา ๐.๑๕ เมตร ยาว ๒๘๐.๐๐ เมตร หรือ มีพื้นผิวจราจรไม่น้อยกว่า ๑,๑๒๐.๐๐ ตารางเมตร	๖๐๕,๒๐๐	๖๐๕,๒๐๐	๖๐๕,๒๐๐	๖๐๕,๒๐๐	๖๐๕,๒๐๐	ยาว ๒๘๐ เมตร	ประชาชน มี การคมนาคมที่ สะดวก รวดเร็ว ปลอดภัย	กองช่าง

ที่	โครงการ	วัตถุประสงค์	เป้าหมาย (ผลผลิตของ โครงการ)	งบประมาณ					ตัวชี้วัด (KPI)	ผลที่คาดว่าจะได้รับ	หน่วยงาน รับผิดชอบ หลัก
				๒๕๖๖ (บาท)	๒๕๖๗ (บาท)	๒๕๖๘ (บาท)	๒๕๖๙ (บาท)	๒๕๗๐ (บาท)			
๑๓๕	โครงการก่อสร้างถนนคอนกรีตเสริมเหล็กซอย ๕ เชื่อมลำเหมืองนอก บ้านทุ่งมอก หมู่ที่ ๒ ต.เชียงบาน	เพื่อให้ประชาชนมีการคมนาคมที่สะดวก รวดเร็วปลอดภัย	ขนาดกว้าง ๔.๐๐ เมตร หนา ๐.๑๕ เมตร ยาว ๕๐๐.๐๐ เมตร หรือมีพื้นที่ผิวจราจรไม่น้อยกว่า ๒๐๐.๐๐ ตารางเมตร	๑,๐๘๐,๐๐๐	๑,๐๘๐,๐๐๐	๑,๐๘๐,๐๐๐	๑,๐๘๐,๐๐๐	๑,๐๘๐,๐๐๐	ยาว ๕๐๐ เมตร	ประชาชนมีการคมนาคมที่สะดวก รวดเร็วปลอดภัย	กองช่าง
๑๓๖	โครงการก่อสร้างคอนกรีตเสริมเหล็กซอย ๓ บ้านทุ่งมอก หมู่ที่ ๒ ต.เชียงบาน	เพื่อให้ประชาชนมีการคมนาคมที่สะดวก รวดเร็วปลอดภัย	ขนาดกว้าง ๔.๐๐ เมตร หนา ๐.๑๕ เมตร ยาว ๑๖๐.๐๐ เมตร หรือมีพื้นที่ผิวจราจรไม่น้อยกว่า ๖๔๐.๐๐ ตารางเมตร	๓๔๕,๓๐๐	๓๔๕,๓๐๐	๓๔๕,๓๐๐	๓๔๕,๓๐๐	๓๔๕,๓๐๐	ยาว ๑๖๐ เมตร	ประชาชนมีการคมนาคมที่สะดวก รวดเร็วปลอดภัย	กองช่าง
๑๓๗	โครงการก่อสร้างอาคารอเนกประสงค์ บ้านทุ่งมอก(วัดป่าสมุนไพร) หมู่ที่ ๒ ต.เชียงบาน	เพื่อให้ประชาชนได้ใช้ประโยชน์ร่วมกัน	ขนาดกว้าง ๑๒.๐๐ เมตรยาว ๔.๐๐ เมตร สูง ๓.๐๐ เมตร หรือมีพื้นที่ใช้สอยไม่น้อยกว่า ๔๘.๐๐ ตารางเมตร	๒๑๐,๕๐๐	๒๑๐,๕๐๐	๒๑๐,๕๐๐	๒๑๐,๕๐๐	๒๑๐,๕๐๐	ยาว ๔ เมตร	ประชาชนได้ใช้ประโยชน์	กองช่าง
๑๓๘	โครงการติดตั้งระบบสูบน้ำด้วยพลังงานแสงอาทิตย์ระบบประปาหมู่บ้าน บ้านปางวัว หมู่ที่ ๑	เพื่อให้ประชาชนมีน้ำใช้ในการอุปโภคบริโภค	ติดตั้งระบบสูบน้ำด้วยพลังงานแสงอาทิตย์ระบบประปาหมู่บ้าน บ้านปางวัว หมู่ที่ ๑	๔๔๙,๐๐๐	๔๔๙,๐๐๐	๔๔๙,๐๐๐	๔๔๙,๐๐๐	๔๔๙,๐๐๐	จำนวน ๑ ชุด	ประชาชนมีน้ำใช้ในการอุปโภคบริโภคอย่างเพียงพอ	กองช่าง
๑๓๙	โครงการติดตั้งระบบสูบน้ำด้วยพลังงานแสงอาทิตย์ระบบประปาหมู่บ้าน บ้านทุ่งมอก หมู่ที่ ๒	เพื่อให้ประชาชนมีน้ำใช้ในการอุปโภคบริโภค	ติดตั้งระบบสูบน้ำด้วยพลังงานแสงอาทิตย์ระบบประปาหมู่บ้าน บ้านทุ่งมอก หมู่ที่ ๒	๔๔๙,๐๐๐	๔๔๙,๐๐๐	๔๔๙,๐๐๐	๔๔๙,๐๐๐	๔๔๙,๐๐๐	จำนวน ๑ ชุด	ประชาชนมีน้ำใช้ในการอุปโภคบริโภคอย่างเพียงพอ	กองช่าง

ที่	โครงการ	วัตถุประสงค์	เป้าหมาย (ผลผลิตของ โครงการ)	งบประมาณ					ตัวชี้วัด (KPI)	ผลที่คาดว่าจะ ได้รับ	หน่วยงาน รับผิดชอบ หลัก
				๒๕๖๖ (บาท)	๒๕๖๗ (บาท)	๒๕๖๘ (บาท)	๒๕๖๙ (บาท)	๒๕๗๐ (บาท)			
๑๔๐	โครงการติดตั้งระบบสูบน้ำด้วยพลังงานแสงอาทิตย์ระบบประปาหมู่บ้าน บ้านเชียงบาน หมู่ที่ ๓ ต.เชียงบาน	เพื่อให้ประชาชนมีน้ำใช้ในการอุปโภค บริโภค	ติดตั้งระบบสูบน้ำด้วยพลังงานแสงอาทิตย์ระบบประปาหมู่บ้าน เชียงบาน หมู่ที่ ๓ ต.เชียงบาน	๔๔๙,๐๐๐	๔๔๙,๐๐๐	๔๔๙,๐๐๐	๔๔๙,๐๐๐	๔๔๙,๐๐๐	จำนวน ๑ ชุด	ประชาชนมีน้ำใช้ในการอุปโภค บริโภคอย่างเพียงพอ	กองช่าง
๑๔๑	โครงการติดตั้งระบบสูบน้ำด้วยพลังงานแสงอาทิตย์ระบบประปาหมู่บ้าน บ้านแวนวัฒนา หมู่ที่ ๕ ต.เชียงบาน	เพื่อให้ประชาชนมีน้ำใช้ในการอุปโภค บริโภค	ติดตั้งระบบสูบน้ำด้วยพลังงานแสงอาทิตย์ระบบประปาหมู่บ้าน บ้านแวนวัฒนา หมู่ที่ ๕ ต.เชียงบาน	๔๔๙,๐๐๐	๔๔๙,๐๐๐	๔๔๙,๐๐๐	๔๔๙,๐๐๐	๔๔๙,๐๐๐	จำนวน ๑ ชุด	ประชาชนมีน้ำใช้ในการอุปโภค บริโภคอย่างเพียงพอ	กองช่าง
๑๔๒	โครงการติดตั้งระบบสูบน้ำด้วยพลังงานแสงอาทิตย์ระบบประปาหมู่บ้าน บ้านแพด หมู่ที่ ๖ ต.เชียงบาน	เพื่อให้ประชาชนมีน้ำใช้ในการอุปโภค บริโภค	ติดตั้งระบบสูบน้ำด้วยพลังงานแสงอาทิตย์ระบบประปาหมู่บ้าน บ้านแพด หมู่ที่ ๖	๔๔๙,๐๐๐	๔๔๙,๐๐๐	๔๔๙,๐๐๐	๔๔๙,๐๐๐	๔๔๙,๐๐๐	จำนวน ๑ ชุด	ประชาชนมีน้ำใช้ในการอุปโภค บริโภคอย่างเพียงพอ	กองช่าง
๑๔๓	โครงการติดตั้งระบบสูบน้ำด้วยพลังงานแสงอาทิตย์ระบบประปาหมู่บ้าน บ้านเชียงคาน หมู่ที่ ๗ ต.เชียงบาน	เพื่อให้ประชาชนมีน้ำใช้ในการอุปโภค บริโภค	ติดตั้งระบบสูบน้ำด้วยพลังงานแสงอาทิตย์ระบบประปาหมู่บ้าน เชียงคาน หมู่ที่ ๗	๔๔๙,๐๐๐	๔๔๙,๐๐๐	๔๔๙,๐๐๐	๔๔๙,๐๐๐	๔๔๙,๐๐๐	จำนวน ๑ ชุด	ประชาชนมีน้ำใช้ในการอุปโภค บริโภคอย่างเพียงพอ	กองช่าง
๑๔๔	โครงการติดตั้งระบบสูบน้ำด้วยพลังงานแสงอาทิตย์ระบบประปาหมู่บ้าน บ้านแพทย์บุญเรือง หมู่ที่ ๙	เพื่อให้ประชาชนมีน้ำใช้ในการอุปโภค บริโภค	ติดตั้งระบบสูบน้ำด้วยพลังงานแสงอาทิตย์ระบบประปาหมู่บ้าน แพทย์บุญเรือง หมู่ที่ ๙	๔๔๙,๐๐๐	๔๔๙,๐๐๐	๔๔๙,๐๐๐	๔๔๙,๐๐๐	๔๔๙,๐๐๐	จำนวน ๑ ชุด	ประชาชนมีน้ำใช้ในการอุปโภค บริโภคอย่างเพียงพอ	กองช่าง

ที่	โครงการ	วัตถุประสงค์	เป้าหมาย (ผลผลิตของ โครงการ)	งบประมาณ					ตัวชี้วัด (KPI)	ผลที่คาดว่าจะได้รับ	หน่วยงาน รับผิดชอบหลัก
				๒๕๖๖ (บาท)	๒๕๖๗ (บาท)	๒๕๖๘ (บาท)	๒๕๖๙ (บาท)	๒๕๗๐ (บาท)			
๑๔๕	โครงการก่อสร้างถนนคอนกรีตเสริมเหล็ก ซอย ๑๕ บ้านทุ่งมอก หมู่ที่ ๒ ต.เซียงบาน	เพื่อให้ประชาชนมีการคมนาคมที่สะดวก รวดเร็วปลอดภัย	ช่วงที่ ๑ ขนาดกว้าง ๔.๐๐ เมตร หน้า ๐.๑๕ เมตร ยาว ๓๐๐.๐๐ เมตร หรือมีพื้นที่ผิวจราจรไม่น้อยกว่า ๑,๒๐๐ ตารางเมตร ช่วงที่ ๒ ขนาดกว้าง ๓.๕๐ เมตร หน้า ๐.๑๕ เมตร ยาว ๘๔.๐๐ เมตร หรือมีพื้นที่ผิวจราจรไม่น้อยกว่า ๒๙๔.๐๐ ตารางเมตร	๘๐๔,๕๐๐	๘๐๔,๕๐๐	๘๐๔,๕๐๐	๘๐๔,๕๐๐	๘๐๔,๕๐๐	ยาว ๓๘๔ เมตร	ประชาชนมีการคมนาคมที่สะดวก รวดเร็ว ปลอดภัย	กองช่าง
รวมทั้งสิ้น ๑๔๕ โครงการ				๕๒,๕๒๖,๑๐๐	๕๒,๕๒๖,๑๐๐	๕๒,๕๒๖,๑๐๐	๕๒,๕๒๖,๑๐๐	๕๒,๕๒๖,๑๐๐			

รายละเอียดโครงการพัฒนา
แผนพัฒนาท้องถิ่น (พ.ศ.๒๕๖๖-๒๕๗๐)
สำหรับ โครงการที่เกินศักยภาพขององค์กรปกครองส่วนท้องถิ่นที่ใช้สำหรับการประสานแผนพัฒนาท้องถิ่น
องค์การบริหารส่วนตำบลเชียงบาน อำเภอเชียงคำ จังหวัดพะเยา

- ก. ยุทธศาสตร์จังหวัดที่ ๓ พัฒนาเมืองและโครงสร้างพื้นฐาน
ข. ยุทธศาสตร์การพัฒนาขององค์กรปกครองส่วนท้องถิ่นในเขตจังหวัดพะเยา
๑. ยุทธศาสตร์ที่ ๓ พัฒนาโครงสร้างพื้นฐาน
๑.๑. แผนงานอุตสาหกรรมและโยธา

ที่	โครงการ	วัตถุประสงค์	เป้าหมาย (ผลผลิตของ โครงการ)	งบประมาณ					ตัวชี้วัด (KPI)	ผลที่คาดว่าจะได้รับ	หน่วยงาน รับผิดชอบ หลัก
				๒๕๖๖ (บาท)	๒๕๖๗ (บาท)	๒๕๖๘ (บาท)	๒๕๖๙ (บาท)	๒๕๗๐ (บาท)			
๑	โครงการเทลานคอนกรีตเสริมเหล็กศาลเจ้าพ่ออาญาตัวบ้านแพทย์บุญเรือง หมู่ที่ ๙	เพื่อให้ประชาชนได้ใช้ประโยชน์ร่วมกัน	เทคอนกรีตเสริมเหล็ก หนา ๐.๑๒ เมตร พื้นที่ลานคอนกรีต ไม่น้อยกว่า ๑,๗๔๓.๐๐ ตารางเมตร	๘๓๐,๖๐๐	๘๓๐,๖๐๐	๘๓๐,๖๐๐	๘๓๐,๖๐๐	๘๓๐,๖๐๐	หนา ๐.๑๒ เมตร	ประชาชนได้ใช้ ประโยชน์	กองช่าง
๒	โครงการก่อสร้างถนนค.ส.ล. เชื่อมตำบลน้ำแวน บ้านแพด หมู่ที่ ๖	เพื่อให้ประชาชนในเขต ต.เชียงบาน มีการคมนาคมที่สะดวก รวดเร็วปลอดภัย	ถนนกว้าง ๔.๐๐ เมตร หนา ๐.๑๕ เมตร ยาว ๕๐๐.๐๐ เมตร หรือมีพื้นผิวจราจร ไม่น้อยกว่า ๒,๐๐๐.๐๐ ตารางเมตร	๑,๐๕๗,๐๐๐	๑,๐๕๗,๐๐๐	๑,๐๕๗,๐๐๐	๑,๐๕๗,๐๐๐	๑,๐๕๗,๐๐๐	ยาว ๕๐๐ เมตร	ประชาชนในเขต ต.เชียงบาน มีการ คมนาคมที่สะดวก รวดเร็ว ปลอดภัย	กองช่าง
๓	โครงการก่อสร้างถนนค.ส.ล. เพื่อการเกษตรขอย ๕ - ร่องซันบ้านทุ่งมอก หมู่ที่ ๒ ต.เชียงบาน	เพื่อให้ประชาชนในเขต ต.เชียงบาน มีการคมนาคมที่สะดวก รวดเร็วปลอดภัย	ถนนกว้าง ๔.๐๐ เมตร หนา ๐.๑๕ เมตร ยาว ๔๐๐.๐๐ เมตร หรือมีพื้นผิวจราจรไม่ น้อยกว่า ๑,๖๐๐ ตร.ม.	๘๔๖,๑๐๐	๘๔๖,๑๐๐	๘๔๖,๑๐๐	๘๔๖,๑๐๐	๘๔๖,๑๐๐	ยาว ๔๐๐ เมตร	ประชาชนในเขต ต.เชียงบาน มีการ คมนาคมที่สะดวก รวดเร็ว ปลอดภัย	กองช่าง

ที่	โครงการ	วัตถุประสงค์	เป้าหมาย (ผลผลิตของ โครงการ)	งบประมาณ					ตัวชี้วัด (KPI)	ผลที่คาดว่าจะ ได้รับ	หน่วยงาน รับผิดชอบ หลัก
				๒๕๖๖ (บาท)	๒๕๖๗ (บาท)	๒๕๖๘ (บาท)	๒๕๖๙ (บาท)	๒๕๗๐ (บาท)			
๔	โครงการก่อสร้างถนน ค.ส.ล. ซอย ๑๕ บ้านทุ่งมอก หมู่ที่ ๒ ต.เชียงบาน	เพื่อให้ประชาชน ในเขต ต.เชียงบาน มีการคมนาคมที่ สะดวก รวดเร็ว ปลอดภัย	<u>ช่วงที่ ๑</u> ขนาดกว้าง ๔.๐๐ เมตร หน้า ๐.๑๕ เมตร ยาว ๓๐๐.๐๐ เมตร หรือมีพื้นผิว จราจรไม่น้อยกว่า ๑,๒๐๐.๐๐ ตาราง เมตร <u>ช่วงที่ ๒</u> ขนาดกว้าง ๓.๕๐ เมตร หน้า ๐.๑๕ เมตร ยาว ๘๔.๐๐ เมตร หรือมีพื้นผิว จราจรไม่น้อยกว่า ๒๙๔.๐๐ ตารางเมตร	๘๐๔,๕๐๐	๘๐๔,๕๐๐	๘๐๔,๕๐๐	๘๐๔,๕๐๐	๘๐๔,๕๐๐	<u>ช่วงที่ ๑</u> ยาว ๓๐๐ เมตร <u>ช่วงที่ ๒</u> ยาว ๘๔ เมตร	ประชาชนในเขต ต.เชียงบาน มีการ คมนาคมที่สะดวก รวดเร็ว ปลอดภัย	กองช่าง
๕	โครงการก่อสร้างถนน ค.ส.ล. บ้านเชียงบาน เชื่อมตำบลทุ่งผาสุข บ้านเชียงบาน หมู่ที่ ๓ ต.เชียงบาน	เพื่อให้ประชาชน ในเขต ต.เชียงบาน มีการคมนาคมที่ สะดวก รวดเร็ว ปลอดภัย	ขนาดกว้าง ๓.๐๐ เมตร หน้า ๐.๑๕ เมตร ยาว ๒๓๕.๐๐ เมตร หรือมี พื้นผิวจราจรไม่น้อยกว่า ๙๔๐.๐๐ ตารางเมตร	๗๔๕,๑๐๐	๗๔๕,๑๐๐	๗๔๕,๑๐๐	๗๔๕,๑๐๐	๗๔๕,๑๐๐	ยาว ๒๓๕.๐๐ เมตร	ประชาชนในเขต ต.เชียงบาน มีการ คมนาคมที่สะดวก รวดเร็ว ปลอดภัย	กองช่าง
๖	โครงการก่อสร้าง รางระบายน้ำ ค.ส.ล. แบบมีฝาปิดรูปตัวยู (หน้าบ้านนายสุพล ถึงหน้าบ้านหมอ ปารีชาติ) บ้านเชียงบาน หมู่ที่ ๔	เพื่อไม่ให้เกิดน้ำท่วม ขังและเปิดทางน้ำให้ สะดวกยิ่งขึ้น	รางระบายน้ำ กว้าง ๐.๔๐ เมตร ยาว ๓๗๕.๐๐ เมตร ลึกเฉลี่ย ๐.๔๐ เมตร	๗๑๘,๔๐๐	๗๑๘,๔๐๐	๗๑๘,๔๐๐	๗๑๘,๔๐๐	๗๑๘,๔๐๐	ยาว ๓๗๕ เมตร	น้ำไม่ท่วมขัง และ เปิดทางน้ำให้ สะดวกยิ่งขึ้น	กองช่าง

ที่	โครงการ	วัตถุประสงค์	เป้าหมาย (ผลผลิตของ โครงการ)	งบประมาณ					ตัวชี้วัด (KPI)	ผลที่คาดว่าจะ ได้รับ	หน่วยงาน รับผิดชอบ หลัก
				๒๕๖๖ (บาท)	๒๕๖๗ (บาท)	๒๕๖๘ (บาท)	๒๕๖๙ (บาท)	๒๕๗๐ (บาท)			
๗	โครงการก่อสร้างถนน ค.ส.ล. หน้าโรงสีเพียร - นายเพชร หอมน่าน บ้านเชียงบาน หมู่ที่ ๔	เพื่อให้ประชาชนในเขต ต.เชียงบาน มีการคมนาคมที่สะดวก รวดเร็ว ปลอดภัย	ถนนกว้าง ๔.๐๐ เมตร หนา ๐.๑๕ เมตร ยาว ๓๐๐.๐๐ เมตร หรือพื้นผิวจราจรไม่น้อยกว่า ๑,๒๐๐ ตารางเมตร	๖๓๗,๒๐๐	๖๓๗,๒๐๐	๖๓๗,๒๐๐	๖๓๗,๒๐๐	๖๓๗,๒๐๐	ยาว ๓๐๐ เมตร	ประชาชนในเขต ต.เชียงบาน มีการคมนาคมที่สะดวก รวดเร็ว ปลอดภัย	กองช่าง
๘	โครงการก่อสร้างถนน ค.ส.ล. หน้าวัดทองแย้ม - ฟาร์มสุกรนายนพดล บ้านเชียงบาน หมู่ที่ ๔	เพื่อให้ประชาชนในเขต ต.เชียงบาน มีการคมนาคมที่สะดวก รวดเร็ว ปลอดภัย	ถนนกว้าง ๔.๐๐ เมตร หนา ๐.๑๕ เมตร ยาว ๖๕๙ เมตร หรือมีพื้นผิวจราจรไม่น้อยกว่า ๒,๖๓๖.๐๐ ตารางเมตร	๑,๓๗๐,๐๐๐	๑,๓๗๐,๐๐๐	๑,๓๗๐,๐๐๐	๑,๓๗๐,๐๐๐	๑,๓๗๐,๐๐๐	ยาว ๖๕๙ เมตร	ประชาชนในเขต ต.เชียงบาน มีการคมนาคมที่สะดวก รวดเร็ว ปลอดภัย	กองช่าง
๙	โครงการก่อสร้างรางระบายน้ำ ค.ส.ล. รูปตัวยู คลองเหมืองกลาง บ้านเชียงบาน หมู่ที่ ๓	เพื่อไม่ให้เกิดน้ำท่วมขังและเปิดทางน้ำให้สะดวกยิ่งขึ้น	รางระบายน้ำ กว้าง ๔.๐๐ เมตร ยาว ๔๐๐.๐๐ เมตร ลึกเฉลี่ย ๒.๕๐ เมตร	๓,๘๔๑,๐๐๐	๓,๘๔๑,๐๐๐	๓,๘๔๑,๐๐๐	๓,๘๔๑,๐๐๐	๓,๘๔๑,๐๐๐	ยาว ๔๐๐ เมตร	น้ำไม่ท่วมขัง และเปิดทางน้ำให้สะดวกยิ่งขึ้น	กองช่าง
๑๐	โครงการวางท่อคอนกรีต (จุดที่ ๒ ฝั่งตะวันออก) บ้านเชียงคาน หมู่ที่ ๗ ต.เชียงบาน	เพื่อความปลอดภัยในการสัญจรไปมา	วางท่อ ค.ส.ล. ขนาดเส้นผ่าศูนย์กลาง ๑.๐๐ เมตร และยาแนวยาว ๑๕๕.๐๐ เมตร พร้อมบ่อรับน้ำ ค.ส.ล. ทุก ๑๐.๐๐ เมตร และถมดินหลังท่อ	๘๓๕,๑๐๐	๘๓๕,๑๐๐	๘๓๕,๑๐๐	๘๓๕,๑๐๐	๘๓๕,๑๐๐	ยาว ๑๕๕ เมตร	ประชาชนที่สัญจรไปมา มีความปลอดภัย	กองช่าง

ที่	โครงการ	วัตถุประสงค์	เป้าหมาย (ผลผลิตของ โครงการ)	งบประมาณ					ตัวชี้วัด (KPI)	ผลที่คาดว่าจะ ได้รับ	หน่วยงาน รับผิดชอบ หลัก
				๒๕๖๖ (บาท)	๒๕๖๗ (บาท)	๒๕๖๘ (บาท)	๒๕๖๙ (บาท)	๒๕๗๐ (บาท)			
๑๑	โครงการซ่อมสร้าง ผิวทางลาดยาง แอสฟัลท์ติกคอนกรีต ถนนลาดยางภายใน บ้านเชียงบาน หมู่ที่๔	เพื่อให้ประชาชนใน เขต ต.เชียงบาน มี การคมนาคมที่ สะดวก รวดเร็ว ปลอดภัย	จุดที่ ๑ (ซอย ๑ ข้าง อนามัย) ถนนกว้าง ๕.๐๐ เมตร ยาว ๓๐๕.๐๐ เมตร หนา ๐.๐๔ เมตร หรือพื้นผิว จราจรไม่น้อยกว่า ๑,๕๒๕ ตารางเมตร จุดที่ ๒ (ซอย ๒ ข้างวัด ทองแย้ม) ถนนกว้าง เฉลี่ย ๔.๐๐ - ๕.๐๐ เมตร ยาว ๓๓๕.๐๐ เมตร หนา ๐.๐๔ เมตร หรือมีพื้นผิวจราจรไม่ น้อยกว่า ๑,๔๙๓ ตารางเมตร จุดที่ ๓ (ซอยข้างบ้าน นายผิน หอมนาน ถึง ข้างโรงเรียนชุมชนบ้าน เชียงบาน) ถนนกว้าง เฉลี่ย ๔.๐๐ เมตร ยาว ๖๐๔.๐๐ เมตร หนา ๐.๐๔ เมตร หรือพื้นผิว จราจรไม่น้อยกว่า ๒,๔๑๖ ตารางเมตร	๒,๔๙๗,๓๐๐	๒,๔๙๗,๓๐๐	๒,๔๙๗,๓๐๐	๒,๔๙๗,๓๐๐	๒,๔๙๗,๓๐๐	ยาว ๑,๒๔๔ เมตร	ประชาชน ในเขต ต.เชียงบาน มีการคมนาคม ที่สะดวก รวดเร็ว ปลอดภัย	กองช่าง

ที่	โครงการ	วัตถุประสงค์	เป้าหมาย (ผลผลิตของ โครงการ)	งบประมาณ					ตัวชี้วัด (KPI)	ผลที่คาดว่าจะ ได้รับ	หน่วยงาน รับผิดชอบ หลัก
				๒๕๖๖ (บาท)	๒๕๖๗ (บาท)	๒๕๖๘ (บาท)	๒๕๖๙ (บาท)	๒๕๗๐ (บาท)			
๑๒	โครงการวางท่อ คอนกรีตเสริมเหล็ก (จุดที่ ๑ ฝั่งตะวันตก) บ้านเชียงคาน หมู่ที่ ๗ ต.เชียงบาน	เพื่อความปลอดภัย ในการสัญจรไปมา	วางท่อ ค.ส.ล. ขนาด เส้นผ่าศูนย์กลาง ๑.๐๐ เมตร และยาแนว ยาว ๑๒๓.๐๐ เมตร พร้อม บ่อรับน้ำ ค.ส.ล. ทุก ๑๐.๐๐ เมตร และ ถมดินหลังท่อ	๖๖๕,๑๐๐	๖๖๕,๑๐๐	๖๖๕,๑๐๐	๖๖๕,๑๐๐	๖๖๕,๑๐๐	ยาว ๑๒๓ เมตร	ประชาชนที่สัญจร ไปมา มีความ ปลอดภัย	กองช่าง
๑๓	โครงการก่อสร้างถนน ค.ส.ล. ซอย ๑๐, ๑๑, ๑๒, ๑๓ บ้านแวนวัฒนา หมู่ที่ ๕ ต.เชียงบาน	เพื่อให้ประชาชน ในเขต ต.เชียงบาน มีการคมนาคมที่ สะดวก รวดเร็ว ปลอดภัย	ถนนกว้าง ๓.๕๐ เมตร หนา ๐.๑๕ เมตร ยาว ๑,๕๖๗.๐๐ เมตร หรือ มีพื้นผิวจราจรไม่น้อย กว่า ๕,๔๘๔.๕๐ ตร.ม.	๒,๙๐๖,๐๐๐	๒,๙๐๖,๐๐๐	๒,๙๐๖,๐๐๐	๒,๙๐๖,๐๐๐	๒,๙๐๖,๐๐๐	ยาว ๑,๕๖๗ เมตร	ประชาชนในเขต ต.เชียงบาน มีการคมนาคม ที่สะดวก รวดเร็ว ปลอดภัย	กองช่าง
๑๔	โครงการก่อสร้างถนน ค.ส.ล. บ้านแวนวัฒนา เชื่อมหมู่ที่ ๒ ต.ทุ่งผาสุก บ้านแวนวัฒนา หมู่ที่ ๕ ต.เชียงบาน	เพื่อให้ประชาชน ในเขต ต.เชียงบาน มีการคมนาคมที่ สะดวก รวดเร็ว ปลอดภัย	ถนนกว้าง ๔.๐๐ เมตร หนา ๐.๑๕ เมตร ยาว ๓๐๐.๐๐ เมตร หรือ มีพื้นผิวจราจรไม่น้อย กว่า ๑,๒๐๐.๐๐ ตร.ม.	๖๙๗,๒๐๐	๖๙๗,๒๐๐	๖๙๗,๒๐๐	๖๙๗,๒๐๐	๖๙๗,๒๐๐	ยาว ๓๐๐ เมตร	ประชาชนในเขต ต.เชียงบาน มีการคมนาคม ที่สะดวก รวดเร็ว ปลอดภัย	กองช่าง
๑๕	โครงการซ่อมสร้าง ถนนคอนกรีตด้วย แอสฟัลต์ติกคอนกรีต บ้านเชียงคาน หมู่ที่ ๗ ต.เชียงบาน	เพื่อการคมนาคม ที่สะดวก รวดเร็ว ปลอดภัย	ปูยางแอสฟัลต์ติกกว้าง ๕.๐๐ เมตร ยาว ๕๖๓.๐๐ เมตร หนา ๐.๐๔ เมตร หรือมี พื้นผิวจราจรไม่น้อยกว่า ๒,๘๑๕.๐๐ ตร.ม.	๙๒๐,๐๐๐	๙๒๐,๐๐๐	๙๒๐,๐๐๐	๙๒๐,๐๐๐	๙๒๐,๐๐๐	ยาว ๕๖๓ เมตร	การคมนาคม ที่สะดวก รวดเร็ว ปลอดภัย	กองช่าง

ที่	โครงการ	วัตถุประสงค์	เป้าหมาย (ผลผลิตของ โครงการ)	งบประมาณ					ตัวชี้วัด (KPI)	ผลที่คาดว่าจะ ได้รับ	หน่วยงาน รับผิดชอบ หลัก
				๒๕๖๖ (บาท)	๒๕๖๗ (บาท)	๒๕๖๘ (บาท)	๒๕๖๙ (บาท)	๒๕๗๐ (บาท)			
๑๖	โครงการเทลาน ค.ส.ล. ลานกีฬา ศาลเจ้าพ่อ พญาช้างเผือก บ้านเชียงคาน หมู่ที่ ๗	เพื่อประชาชนได้ใช้ ประโยชน์ร่วมกัน	เทลาน หนา ๐.๑๐ เมตร พื้นที่ลานไม่น้อยกว่า ๑,๖๐๐.๐๐ ตารางเมตร	๘๘๓,๙๐๐	๘๘๓,๙๐๐	๘๘๓,๙๐๐	๘๘๓,๙๐๐	๘๘๓,๙๐๐	หนา ๐.๑๐ เมตร	ประชาชนได้ใช้ ประโยชน์	กองช่าง
๑๗	โครงการก่อสร้างถนน ค.ส.ล. สายหลัง หมู่บ้าน บ้านเชียงคาน หมู่ที่ ๗ ต.เชียงบาน	เพื่อการคมนาคม ที่สะดวก รวดเร็ว ปลอดภัย	ถนนกว้าง ๔.๐๐ เมตร หนา ๐.๑๕ เมตร ยาว ๓๕๔.๐๐ เมตร หรือมี พื้นผิวจราจรไม่น้อยกว่า ๑,๓๘๐.๐๐ ตารางเมตร	๘๗๘,๑๐๐	๘๗๘,๑๐๐	๘๗๘,๑๐๐	๘๗๘,๑๐๐	๘๗๘,๑๐๐	ยาว ๑,๓๘๐ เมตร	การคมนาคมที่ สะดวก รวดเร็ว ปลอดภัย	กองช่าง
๑๘	โครงการก่อสร้างถนน ค.ส.ล. บ้านเชียงคาน เชื่อมตำบลอ่างทอง บ้านเชียงคาน หมู่ที่ ๗ ต.เชียงบาน	เพื่อการคมนาคม ที่สะดวก รวดเร็ว ปลอดภัย	ถนนกว้าง ๔.๐๐ เมตร หนา ๐.๑๕ เมตร ยาว ๖๘๐.๐๐ เมตร หรือมี พื้นผิวจราจรไม่น้อยกว่า ๒,๗๒๐.๐๐ ตารางเมตร	๑,๔๘๕,๓๐๐	๑,๔๘๕,๓๐๐	๑,๔๘๕,๓๐๐	๑,๔๘๕,๓๐๐	๑,๔๘๕,๓๐๐	ยาว ๖๘๐ เมตร	การคมนาคมที่ สะดวก รวดเร็ว ปลอดภัย	กองช่าง
๑๙	โครงการก่อสร้างถนน ค.ส.ล. เชื่อมตำบล อ่างทอง (ข้างคลอง ชลประทาน) บ้านเชียงคาน หมู่ที่ ๗ ต.เชียงบาน	เพื่อการคมนาคม ที่สะดวก รวดเร็ว ปลอดภัย	ถนนกว้าง ๔.๐๐ เมตร หนา ๐.๑๕ เมตร ยาว ๓๕๗.๐๐ เมตร หรือมี พื้นผิวจราจรไม่น้อยกว่า ๑,๔๒๘.๐๐ ตารางเมตร	๗๘๗,๕๐๐	๗๘๗,๕๐๐	๗๘๗,๕๐๐	๗๘๗,๕๐๐	๗๘๗,๕๐๐	ยาว ๓๕๗ เมตร	การคมนาคมที่ สะดวก รวดเร็ว ปลอดภัย	กองช่าง
๒๐	โครงการก่อสร้างถนน ค.ส.ล. สายการเกษตร (ทุ่งลำ)บ้านแวนวัฒนา หมู่ที่ ๕ ต.เชียงบาน	เพื่อการคมนาคม ที่สะดวก รวดเร็ว ปลอดภัย	ขนาดกว้าง ๔.๐๐ เมตร หนา ๐.๑๕ เมตร ยาว ๕๐๐.๐๐ เมตร หรือมี พื้นผิวจราจรไม่น้อยกว่า ๒,๐๐๐.๐๐ ตารางเมตร	๑,๑๐๔,๖๐๐	๑,๑๐๔,๖๐๐	๑,๑๐๔,๖๐๐	๑,๑๐๔,๖๐๐	๑,๑๐๔,๖๐๐	ยาว ๕๐๐ เมตร	การคมนาคมที่ สะดวก รวดเร็ว ปลอดภัย	กองช่าง

ที่	โครงการ	วัตถุประสงค์	เป้าหมาย (ผลผลิตของ โครงการ)	งบประมาณ					ตัวชี้วัด (KPI)	ผลที่คาดว่าจะได้รับ	หน่วยงาน รับผิดชอบ หลัก
				๒๕๖๖ (บาท)	๒๕๖๗ (บาท)	๒๕๖๘ (บาท)	๒๕๖๙ (บาท)	๒๕๗๐ (บาท)			
๒๑	โครงการก่อสร้างถนน ค.ส.ล. บ้านเชียงคาน เชื่อมตำบลอ่างทอง บ้านเชียงคาน หมู่ที่ ๗ ต.เชียงบาน	เพื่อการคมนาคม ที่สะดวก รวดเร็ว ปลอดภัย	ขนาดกว้าง ๔.๐๐ เมตร หนา ๐.๑๕ เมตร ยาว ๑,๔๕๐ เมตร หรือมีพื้นผิวจราจรไม่ น้อยกว่า ๕,๘๐๐ ตร.ม.	๓,๒๐๓,๗๐๐	๓,๒๐๓,๗๐๐	๓,๒๐๓,๗๐๐	๓,๒๐๓,๗๐๐	๓,๒๐๓,๗๐๐	ยาว ๑,๔๕๐ เมตร	การคมนาคม ที่สะดวก รวดเร็ว ปลอดภัย	กองช่าง
๒๒	โครงการก่อสร้าง รางระบายน้ำ ค.ส.ล. แบบมีฝาปิดรูปตัวยู สายนาถอด บ้านเชียงคาน หมู่ที่ ๗	เพื่อป้องกันน้ำท่วมขัง	รางระบายน้ำ กว้าง ๑.๐๐ เมตร ยาว ๑,๖๐๐ เมตร ลึกเฉลี่ย ๑.๐๐ เมตร	๗,๐๐๙,๐๐๐	๗,๐๐๙,๐๐๐	๗,๐๐๙,๐๐๐	๗,๐๐๙,๐๐๐	๗,๐๐๙,๐๐๐	ยาว ๑,๖๐๐ เมตร	น้ำไม่ท่วมขัง	กองช่าง
๒๓	โครงการถมเหมืองด้วย ลูกรังบดอัดแน่น ทุ่งเฮ้อ จากสวนนายอติวรรค์ - สนามกอล์ฟ บ้านเชียงคาน หมู่ที่ ๗	เพื่อการคมนาคม ที่สะดวก รวดเร็ว ปลอดภัย	กว้าง ๔.๐๐ เมตร ยาว ๓,๐๐๐ เมตร หนาเฉลี่ย ๑.๐๐ เมตร	๒,๔๙๘,๒๐๐	๒,๔๙๘,๒๐๐	๒,๔๙๘,๒๐๐	๒,๔๙๘,๒๐๐	๒,๔๙๘,๒๐๐	ยาว ๓,๐๐๐ เมตร	การคมนาคม ที่สะดวก รวดเร็ว ปลอดภัย	กองช่าง
๒๔	โครงการก่อสร้างถนน ดินลูกรังบดอัดแน่นสาย ป่าเคียนงามลงทุ่งเฮ้อ - สนามกอล์ฟ บ้านเชียงคาน หมู่ที่ ๗	เพื่อการคมนาคม ที่สะดวก รวดเร็ว ปลอดภัย	ถนนกว้าง ๔.๐๐ เมตร ยาว ๑,๔๓๐.๐๐ เมตร หนา ๐.๔๐ เมตร หรือ ลูกรังบดอัดแน่นไม่ น้อยกว่า ๒,๘๘๐ ลบ.ม	๕๒๑,๙๐๐	๕๒๑,๙๐๐	๕๒๑,๙๐๐	๕๒๑,๙๐๐	๕๒๑,๙๐๐	ยาว ๑,๔๓๐ เมตร	การคมนาคม ที่สะดวก รวดเร็ว ปลอดภัย	กองช่าง
๒๕	โครงการซ่อมสร้าง ผิวทางลาดยาง แอสฟัลท์ติกคอนกรีต บ้านแวนวัฒนา หมู่ที่ ๔ ต.ทุ่งผาสุข เชื่อม บ้านแวนวัฒนา หมู่ที่ ๕ ต.เชียงบาน	เพื่อการคมนาคม ที่สะดวก รวดเร็ว ปลอดภัย	ถนนกว้าง ๖.๐๐ เมตร ยาว ๑,๐๐๐.๐๐ เมตร หนา ๐.๔๐ เมตร หรือพื้นผิวจราจรไม่ น้อยกว่า ๖,๐๐๐.๐๐ ตารางเมตร	๓,๑๘๙,๗๐๐	๓,๑๘๙,๗๐๐	๓,๑๘๙,๗๐๐	๓,๑๘๙,๗๐๐	๓,๑๘๙,๗๐๐	ยาว ๑,๐๐๐ เมตร	การคมนาคม ที่สะดวก รวดเร็ว ปลอดภัย	กองช่าง

ที่	โครงการ	วัตถุประสงค์	เป้าหมาย (ผลผลิตของ โครงการ)	งบประมาณ					ตัวชี้วัด (KPI)	ผลที่คาดว่าจะได้รับ	หน่วยงาน รับผิดชอบ หลัก
				๒๕๖๖ (บาท)	๒๕๖๗ (บาท)	๒๕๖๘ (บาท)	๒๕๖๙ (บาท)	๒๕๗๐ (บาท)			
๒๖	โครงการก่อสร้างถนน ค.ส.ล. สายสันกลาง บ้านสบแวน หมู่ที่ ๘ ต.เชียงบาน	เพื่อการคมนาคม ที่สะดวก รวดเร็ว ปลอดภัย	ถนนกว้าง ๔.๐๐ เมตร หนา ๐.๑๕ เมตร ยาว ๑,๐๐๐.๐๐ เมตร หรือมีพื้นผิวจราจร ไม่น้อยกว่า ๔,๐๐๐.๐๐ ตารางเมตร	๒,๑๒๒,๒๐๐	๒,๑๒๒,๒๐๐	๒,๑๒๒,๒๐๐	๒,๑๒๒,๒๐๐	๒,๑๒๒,๒๐๐	ยาว ๑,๐๐๐ เมตร	การคมนาคม ที่สะดวก รวดเร็ว ปลอดภัย	กองช่าง
๒๗	โครงการก่อสร้างถนน ค.ส.ล. สายทุ่งกิว เชื่อมตำบลอ่างทอง บ้านสบแวน หมู่ที่ ๘ ต.เชียงบาน	เพื่อการคมนาคม ที่สะดวก รวดเร็ว ปลอดภัย	ถนนกว้าง ๔.๐๐ เมตร หนา ๐.๑๕ เมตร ยาว ๑,๓๕๐.๐๐ เมตร หรือมีพื้นผิวจราจร ไม่น้อยกว่า ๕,๔๐๐.๐๐ ตารางเมตร	๒,๘๖๖,๔๐๐	๒,๘๖๖,๔๐๐	๒,๘๖๖,๔๐๐	๒,๘๖๖,๔๐๐	๒,๘๖๖,๔๐๐	ยาว ๑,๓๕๐ เมตร	การคมนาคม ที่สะดวก รวดเร็ว ปลอดภัย	กองช่าง
๒๘	โครงการก่อสร้าง บันได ค.ส.ล. ป้องกัน ตลิ่ง บ้านเชียงบาน หมู่ที่ ๓ ต.เชียงบาน	เพื่อป้องกันตลิ่ง พังทลายและเพื่อให้ ประชาชนที่ทำการ เกษตรมีน้ำใช้ในการ เกษตรในฤดูแล้ง	ขนาดกว้าง ๖.๐๐ เมตร ยาว ๕๐.๐๐ เมตร พื้นที่ใช้สอยไม่น้อยกว่า ๓๐๐.๐๐ ตารางเมตร	๗๓๒,๕๐๐	๗๓๒,๕๐๐	๗๓๒,๕๐๐	๗๓๒,๕๐๐	๗๓๒,๕๐๐	ยาว ๕๐.๐๐ เมตร	ป้องกันตลิ่งทลาย และประชาชนที่ทำการ เกษตรมีน้ำใช้ ในการเกษตรใน ฤดูแล้ง	กองช่าง
๒๙	โครงการก่อสร้าง บันได ค.ส.ล. ป้องกัน ตลิ่ง บ้านเชียงบาน หมู่ที่ ๑๐ ต.เชียงบาน	เพื่อป้องกันตลิ่ง พังทลายและเพื่อให้ ประชาชนที่ทำการ เกษตรมีน้ำใช้ในการ เกษตรในฤดูแล้ง	ขนาดกว้าง ๖.๐๐ เมตร ยาว ๕๐.๐๐ เมตร พื้นที่ใช้สอยไม่น้อยกว่า ๓๐๐.๐๐ ตารางเมตร	๗๓๒,๕๐๐	๗๓๒,๕๐๐	๗๓๒,๕๐๐	๗๓๒,๕๐๐	๗๓๒,๕๐๐	ยาว ๕๐ เมตร	ป้องกันตลิ่ง พังทลายและ ประชาชนที่ทำการ เกษตรมีน้ำใช้ ในการเกษตรใน ฤดูแล้ง	กองช่าง

ที่	โครงการ	วัตถุประสงค์	เป้าหมาย (ผลผลิตของ โครงการ)	งบประมาณ					ตัวชี้วัด (KPI)	ผลที่คาดว่าจะ ได้รับ	หน่วยงาน รับผิดชอบ หลัก
				๒๕๖๖ (บาท)	๒๕๖๗ (บาท)	๒๕๖๘ (บาท)	๒๕๖๙ (บาท)	๒๕๗๐ (บาท)			
๓๐	โครงการก่อสร้าง สะพานคอนกรีตเสริม เหล็ก ร่องเหมืองแดง บ้านเชียงบาน หมู่ที่ ๑๐ เชื่อมตำบลห้วยวน	เพื่อการ คมนาคม ที่สะดวก รวดเร็ว ปลอดภัย	สะพานกว้าง ๖.๐๐ เมตร ยาว ๓๐.๐๐ เมตร ตามแบบมาตรฐานงาน สะพาน สำหรับ อปท.	๑,๘๖๑,๓๐๐	๑,๘๖๑,๓๐๐	๑,๘๖๑,๓๐๐	๑,๘๖๑,๓๐๐	๑,๘๖๑,๓๐๐	ยาว ๓๐ เมตร	การคมนาคม ที่สะดวก รวดเร็ว ปลอดภัย	กองช่าง
๓๑	โครงการก่อสร้างผนัง กันน้ำป้องกันตลิ่งพัง ด้วยกล่องลวดตาข่าย บรรจุหินใหญ่ หน้าฝายห้วยผาฮาว บ้านฝางแวน หมู่ที่ ๑๑ ต.เชียงบาน	เพื่อป้องกันตลิ่ง พังทลายและ เพื่อให้ ประชาชนที่ทำการ เกษตรมีน้ำ ใช้ในการเกษตร ในฤดูแล้ง	กว้าง ๕.๐๐ เมตร ยาวด้านละ ๒๕๐.๐๐ เมตร ด้วยกล่องลวดตา ข่ายบรรจุหินใหญ่ (ทั้ง ๒ ด้านของ ฝายห้วยผาฮาว)	๒,๖๐๔,๙๐๐	๒,๖๐๔,๙๐๐	๒,๖๐๔,๙๐๐	๒,๖๐๔,๙๐๐	๒,๖๐๔,๙๐๐	ยาว ๒๕๐ เมตร	ป้องกันตลิ่ง พังทลายและ ประชาชนที่ทำการ เกษตรมีน้ำ ใช้ในการ เกษตรใน ฤดูแล้ง	กองช่าง
๓๒	โครงการก่อสร้างถนน ค.ส.ล. ต่อจากร้านร่ม ไม้ ช่วงที่ ๓ บ้านเชียง บาน หมู่ที่ ๑๐ ต. เชียงบาน	เพื่อการ คมนาคม ที่สะดวก รวดเร็ว ปลอดภัย	ขนาดกว้าง ๔.๐๐ เมตร หนา ๐.๑๕ เมตร ยาว ๖๒๐ เมตร หรือมีพื้นผิว จราจรไม่น้อยกว่า ๒,๔๘๐.๐๐ ตารางเมตร	๑,๒๘๔,๙๐๐	๑,๒๘๔,๙๐๐	๑,๒๘๔,๙๐๐	๑,๒๘๔,๙๐๐	๑,๒๘๔,๙๐๐	ยาว ๖๒๐ เมตร	การคมนาคม ที่สะดวก รวดเร็ว ปลอดภัย	กองช่าง
๓๓	โครงการก่อสร้างถนน ค.ส.ล. บ้านยอดสุข เชื่อมตำบลทุ่งผาสุข บ้านเชียงบาน หมู่ที่ ๑๐ ต.เชียงบาน	เพื่อการ คมนาคม ที่สะดวก รวดเร็ว ปลอดภัย	ขนาดกว้าง ๔.๐๐ เมตร หนา ๐.๑๕ เมตร ยาว ๒๙๕.๐๐ เมตร หรือมีพื้นผิวจราจร ไม่น้อยกว่า ๑,๑๘๐.๐๐ ตร.ม.	๖๑๗,๘๐๐	๖๑๗,๘๐๐	๖๑๗,๘๐๐	๖๑๗,๘๐๐	๖๑๗,๘๐๐	ยาว ๒๙๕ เมตร	การคมนาคม ที่สะดวก รวดเร็ว ปลอดภัย	กองช่าง
รวมทั้งสิ้น ๓๓ โครงการ				๕๓,๗๕๕,๐๐๐	๕๓,๗๕๕,๐๐๐	๕๓,๗๕๕,๐๐๐	๕๓,๗๕๕,๐๐๐	๕๓,๗๕๕,๐๐๐			

รายละเอียดโครงการพัฒนา
แผนพัฒนาท้องถิ่น (พ.ศ.๒๕๖๖-๒๕๗๐)
องค์การบริหารส่วนตำบลเชียงบาน อำเภอเชียงคำ จังหวัดพะเยา

ก. ยุทธศาสตร์จังหวัดที่ ๕ พัฒนาและอนุรักษ์ทรัพยากรธรรมชาติและสิ่งแวดล้อมอย่างยั่งยืน

ข. ยุทธศาสตร์การพัฒนาขององค์กรปกครองส่วนท้องถิ่นในเขตจังหวัดพะเยา

๑. ยุทธศาสตร์ที่ ๕ ส่งเสริมการบริหารจัดการตามหลักธรรมาภิบาล

๑.๑. แผนงานการเกษตร

ที่	โครงการ	วัตถุประสงค์	เป้าหมาย (ผลผลิตของ โครงการ)	งบประมาณ					ตัวชี้วัด (KPI)	ผลที่คาดว่าจะได้รับ	หน่วยงาน รับผิดชอบ หลัก
				๒๕๖๖ (บาท)	๒๕๖๗ (บาท)	๒๕๖๘ (บาท)	๒๕๖๙ (บาท)	๒๕๗๐ (บาท)			
๑	โครงการกำจัดวัชพืชและขยะมูลฝอยตามแม่น้ำลำคลองตำบลเชียงบาน	เพื่อกำจัดวัชพืชและขยะมูลฝอยตามแม่น้ำลำคลอง	กำจัดวัชพืชและขยะมูลฝอยตามแม่น้ำลำคลองตำบลเชียงบาน	๑๐๐,๐๐๐	๑๐๐,๐๐๐	๑๐๐,๐๐๐	๑๐๐,๐๐๐	๑๐๐,๐๐๐	๑ โครงการ	ทำให้น้ำไหลได้สะดวกกำจัดวัชพืชและขยะมูลฝอย	สำนักปลัด อบต.
๒	โครงการอนุรักษ์พันธุกรรมพืชอันเนื่องมาจากพระราชดำริ สมเด็จพระเทพรัตนราชสุดาฯ สยามบรมราชกุมารี (อพ.สธ.)	เพื่อสร้างความเข้าใจและทำให้ตระหนักถึงความสำคัญของทรัพยากรต่างๆที่มีอยู่ในประเทศไทย	ส่งเสริมและสนับสนุน ๑๑ หมู่บ้านในตำบลเชียงบาน	๓๐๐,๐๐๐	๓๐๐,๐๐๐	๓๐๐,๐๐๐	๓๐๐,๐๐๐	๓๐๐,๐๐๐	จำนวน ๑๑ หมู่บ้าน	ประชาชนมีความเข้าใจและตระหนักถึงความสำคัญของทรัพยากรต่างๆที่มีอยู่ในประเทศไทย	สำนักปลัด อบต.
รวมทั้งสิ้น ๒ โครงการ				๔๐๐,๐๐๐	๔๐๐,๐๐๐	๔๐๐,๐๐๐	๔๐๐,๐๐๐	๔๐๐,๐๐๐			

รายละเอียดโครงการพัฒนา
แผนพัฒนาท้องถิ่น (พ.ศ.๒๕๖๖-๒๕๗๐)
องค์การบริหารส่วนตำบลเชียงบาน อำเภอเชียงคำ จังหวัดพะเยา

ก. ยุทธศาสตร์จังหวัดที่ ๒ ส่งเสริมความมั่นคงภายในและตามแนวชายแดน

ข. ยุทธศาสตร์การพัฒนาขององค์กรปกครองส่วนท้องถิ่นในเขตจังหวัดพะเยา

๑. ยุทธศาสตร์ที่ ๒ พัฒนาการเมืองการบริหาร

๑.๑. แผนงานงบกลาง

ที่	โครงการ	วัตถุประสงค์	เป้าหมาย (ผลผลิตของ โครงการ)	งบประมาณ					ตัวชี้วัด (KPI)	ผลที่คาดว่าจะ ได้รับ	หน่วยงาน รับผิดชอบ หลัก
				๒๕๖๖ (บาท)	๒๕๖๗ (บาท)	๒๕๖๘ (บาท)	๒๕๖๙ (บาท)	๒๕๗๐ (บาท)			
๑	โครงการสมทบกองทุน หลักประกันสุขภาพ ในระดับท้องถิ่น ตำบลเชียงบาน	เพื่อสนับสนุนและส่งเสริม การจัดบริการสาธารณสุข	สมทบกองทุน หลักประกัน สุขภาพในระดับท้องถิ่น อบต.เชียงบาน	๒๐๐,๐๐๐	๒๐๐,๐๐๐	๒๐๐,๐๐๐	๒๐๐,๐๐๐	๒๐๐,๐๐๐	๑ โครงการ	ประชาชน มีสุขภาพ ที่แข็งแรง	กองสาธารณสุข ฯ
๒	โครงการสมทบกองทุน สวัสดิการชุมชน ตำบลเชียงบาน	เพื่อช่วยเหลือประชาชน ตำบลเชียงบาน	สมทบกองทุนสวัสดิการ ชุมชน ตำบลเชียงบาน	๒๐๐,๐๐๐	๒๐๐,๐๐๐	๒๐๐,๐๐๐	๒๐๐,๐๐๐	๒๐๐,๐๐๐	๑๑ หมู่บ้าน	ประชาชนได้รับ ความช่วยเหลือ	สำนักงาน ปลัด อบต.
รวมทั้งสิ้น ๒ โครงการ				๔๐๐,๐๐๐	๔๐๐,๐๐๐	๔๐๐,๐๐๐	๔๐๐,๐๐๐	๔๐๐,๐๐๐			

ส่วนที่ ๔

การติดตามและประเมินผล

ส่วนที่ ๔
การติดตามและประเมินผล

๑. การติดตามและประเมินผลยุทธศาสตร์

ตามหนังสือกระทรวงมหาดไทย ด่วนที่สุด ที่ มท ๐๘๑๐.๓/ว ๒๙๓๑ ลงวันที่ ๑๕ พฤษภาคม ๒๕๖๒ แนวทางการติดตามและประเมินผลแผนพัฒนาท้องถิ่น และตามระเบียบกระทรวงมหาดไทยว่าด้วยการจัดทำแผนพัฒนาขององค์กรปกครองส่วนท้องถิ่น พ.ศ.๒๕๔๘ แก้ไขเพิ่มเติมถึง (ฉบับที่ ๓) พ.ศ.๒๕๖๑ เป็นแบบที่กำหนดให้คณะกรรมการติดตามและประเมินแผนพัฒนาท้องถิ่น ดำเนินการให้คะแนนตามเกณฑ์ที่กำหนดไว้ ซึ่งเป็นส่วนหนึ่งของการติดตามและประเมินผลแผนพัฒนา โดยดำเนินการให้แล้วเสร็จภายในหกสิบวัน นับแต่วันที่ประกาศใช้งบประมาณรายจ่าย โดยมีการประเมิน ๒ ส่วนๆละ ๑๐๐ คะแนน ดังนี้

๑. ติดตามและประเมินผลยุทธศาสตร์เพื่อความสอดคล้องแผนพัฒนาท้องถิ่น

๒. ติดตามและประเมินผลโครงการเพื่อความสอดคล้องแผนพัฒนาท้องถิ่น

มีรายละเอียดดังนี้

**แบบประเมินคุณภาพการติดตามและประเมินผลยุทธศาสตร์เพื่อความสอดคล้อง
แผนพัฒนาท้องถิ่นขององค์กรปกครองส่วนท้องถิ่น
องค์การบริหารส่วนตำบลเชียงบาน อำเภอเชียงคำ จังหวัดพะเยา**

ประเด็นการพิจารณา	คะแนนเต็ม
๑. ข้อมูลสภาพทั่วไปและข้อมูลพื้นฐานขององค์กรปกครองส่วนท้องถิ่น	๒๐
๒. การวิเคราะห์สถานการณ์และศักยภาพ	๒๐
๓. ยุทธศาสตร์ ประกอบด้วย	๖๐
๓.๑. ยุทธศาสตร์ขององค์กรปกครองส่วนท้องถิ่น	(๑๐)
๓.๒. ยุทธศาสตร์ขององค์กรปกครองส่วนท้องถิ่นในเขตจังหวัด	(๑๐)
๓.๓. ยุทธศาสตร์จังหวัด	(๑๐)
๓.๔. วิสัยทัศน์	(๕)
๓.๕. กลยุทธ์	(๕)
๓.๖. เป้าประสงค์ของแต่ละประเด็นกลยุทธ์	(๕)
๓.๗. จุดยืนทางยุทธศาสตร์	(๕)
๓.๘. แผนงาน	(๕)
๓.๙. ความเชื่อมโยงของยุทธศาสตร์ในภาพรวม	(๕)
รวมคะแนน	๑๐๐

๒. การติดตามและประเมินผลโครงการ

ตามหนังสือกระทรวงมหาดไทย ด่วนที่สุด ที่ มท ๐๘๑๐.๓/ว ๒๙๓๑ ลงวันที่ ๑๕ พฤษภาคม ๒๕๖๒ แนวทางการติดตามและประเมินผลแผนพัฒนาท้องถิ่น และตามระเบียบกระทรวงมหาดไทยว่าด้วยการจัดทำแผนพัฒนาขององค์กรปกครองส่วนท้องถิ่น พ.ศ.๒๕๔๘ แก้ไขเพิ่มเติมถึง (ฉบับที่ ๓) พ.ศ.๒๕๖๑ เป็นแบบที่กำหนดให้คณะกรรมการติดตามและประเมินแผนพัฒนาท้องถิ่น ดำเนินการให้คะแนนตามเกณฑ์ที่กำหนดไว้ ซึ่งเป็นส่วนหนึ่งของการติดตามและประเมินผลแผนพัฒนา โดยดำเนินการให้แล้วเสร็จภายในหกสิบวัน นับแต่วันที่ประกาศใช้งบประมาณรายจ่าย โดยมีการประเมิน ๒ ส่วนๆละ ๑๐๐ คะแนน ดังนี้

๑. ติดตามและประเมินผลยุทธศาสตร์เพื่อความสอดคล้องแผนพัฒนาท้องถิ่น
๒. ติดตามและประเมินผลโครงการเพื่อความสอดคล้องแผนพัฒนาท้องถิ่น

มีรายละเอียดดังนี้

**แบบประเมินคุณภาพการติดตามและประเมินผลโครงการเพื่อความสอดคล้อง
แผนพัฒนาท้องถิ่นขององค์กรปกครองส่วนท้องถิ่น
องค์การบริหารส่วนตำบลเชียงบาน อำเภอเชียงคำ จังหวัดพะเยา**

ประเด็นการพิจารณา	คะแนน
๑. การสรุปสถานการณ์การพัฒนา	๑๐
๒. การประเมินผลการนำแผนพัฒนาท้องถิ่นไปปฏิบัติในเชิงปริมาณ	๑๐
๓. การประเมินผลการนำแผนพัฒนาท้องถิ่นไปปฏิบัติในเชิงคุณภาพ	๑๐
๔. แผนงานและยุทธศาสตร์การพัฒนา	๑๐
๕. โครงการพัฒนา ประกอบด้วย	๖๐
๕.๑. ความชัดเจนของชื่อโครงการ	(๕)
๕.๒. กำหนดวัตถุประสงค์สอดคล้องกับโครงการ	(๕)
๕.๓. เป้าหมาย (ผลผลิตของโครงการ) มีความชัดเจนนำไปสู่การตั้งงบประมาณได้ถูกต้อง	(๕)
๕.๔. โครงการมีความสอดคล้องกับแผนยุทธศาสตร์ชาติ ๒๐ ปี	(๕)
๕.๕. เป้าหมาย (ผลผลิตของโครงการ) มีความสอดคล้องกับแผนพัฒนาเศรษฐกิจและสังคมแห่งชาติ	(๕)
๕.๖. โครงการมีความสอดคล้องกับ Thailand ๔.๐	(๕)
๕.๗. โครงการสอดคล้องกับยุทธศาสตร์จังหวัด	(๕)
๕.๘. โครงการแก้ไขปัญหาความยากจนหรือการเสริมสร้างให้ประเทศชาติมั่นคง มั่งคั่ง ยั่งยืน ภายใต้หลักปรัชญา	(๕)
๕.๙. งบประมาณ มีความสอดคล้องกับเป้าหมาย (ผลผลิตของโครงการ)	(๕)
๕.๑๐. มีการประมาณการราคาถูกต้องตามหลักวิธีการงบประมาณ	(๕)
๕.๑๑. มีการกำหนดตัวชี้วัด (KPI) และสอดคล้องกับวัตถุประสงค์และผลที่คาดว่าจะได้รับ	(๕)
๕.๑๒. ผลที่คาดว่าจะได้รับ สอดคล้องกับวัตถุประสงค์	(๕)
รวมคะแนน	๑๐๐

๓. สรุปผลการพัฒนาท้องถิ่นในภาพรวม

๓.๑ การวัดผลในเชิงปริมาณและเชิงคุณภาพ

(๑) การวัดผลในเชิงปริมาณ

ตามท้องที่การบริหารส่วนตำบลเชียงบาน ได้ดำเนินการจัดทำแผนพัฒนาขึ้นมาเพื่อใช้เป็นเครื่องมือในการพัฒนาองค์การบริหารส่วนตำบล ให้บรรลุเป้าหมายที่วางไว้ เกิดประสิทธิภาพและประสิทธิผลสูงสุดในการแก้ไขปัญหาให้กับประชาชน ในการจัดทำแผนพัฒนานั้นจะต้องมีการติดตามและประเมินแผนพัฒนา ตามระเบียบกระทรวงมหาดไทย ว่าด้วยการจัดทำแผนขององค์กรปกครองส่วนท้องถิ่น พ.ศ. ๒๕๔๘ แก้ไขเพิ่มเติม (ฉบับที่ ๒) พ.ศ. ๒๕๕๙ และ แก้ไขเพิ่มเติม (ฉบับที่ ๓) พ.ศ. ๒๕๖๑

โดยคณะกรรมการติดตามและประเมินแผนพัฒนาเป็นผู้ดำเนินการติดตามและประเมินผลแผนพัฒนา ซึ่งคณะกรรมการจะต้องดำเนินการกำหนดแนวทาง วิธีการในการติดตามและประเมินผลแผนพัฒนา ดำเนินการติดตามและประเมินผลแผนพัฒนา รายงานผลและเสนอความเห็นซึ่งได้จากการติดตามและประเมินผลแผนพัฒนาต่อผู้บริหารท้องถิ่น เพื่อให้ผู้บริหารท้องถิ่นเสนอต่อสภาท้องถิ่น และคณะกรรมการพัฒนาท้องถิ่น พร้อมทั้งประกาศผลการติดตามและประเมินผลแผนพัฒนาให้ประชาชนในท้องถิ่นทราบในที่เปิดเผยภายในสิบห้าวันนับแต่วันรายงานผลและเสนอความเห็นดังกล่าวและต้องปิดประกาศไว้เป็นระยะเวลาโดยอย่างน้อยปีละหนึ่งครั้งภายในเดือนธันวาคมของทุกปี

โดยเครื่องมือที่ใช้ในการติดตามและประเมินผลในเชิงปริมาณ มีดังนี้

แบบที่ ๑ การกำกับการจัดทำแผนยุทธศาสตร์ขององค์กรปกครองส่วนท้องถิ่น

แบบที่ ๒ แบบติดตามผลการดำเนินงานขององค์กรปกครองส่วนท้องถิ่น

แบบที่ ๓/๑ แบบประเมินผลการดำเนินงานตามแผนยุทธศาสตร์

แบบประเมินคุณภาพของแผนพัฒนา

(แจ้งตามหนังสือกระทรวงมหาดไทย ที่ มท ๐๘๑๐.๒/ว ๐๗๐๓ ลงวันที่ ๒ กุมภาพันธ์ ๒๕๕๘ เรื่อง แนวทางและหลักเกณฑ์การจัดทำและประสานแผนสามปีขององค์กรปกครองส่วนท้องถิ่น ข้อ ๗ การวัดคุณภาพของแผนพัฒนาท้องถิ่น ตามนัยหนังสือกระทรวงมหาดไทย ด่วนที่สุด ที่ มท ๐๘๑๐.๒/ว ๔๘๓๐ ลงวันที่ ๒๒ พฤศจิกายน ๒๕๕๖ ให้แล้วเสร็จภายใน ๑๕ วัน นับแต่วันประกาศใช้แผนพัฒนาท้องถิ่น)

การติดตามและประเมินผลด้วยระบบ e-plan (www.dla.go.th)

(๒) การวัดผลในเชิงคุณภาพ

การวัดผลเชิงคุณภาพ องค์การบริหารส่วนตำบล ใช้การสำรวจความพึงพอใจในการวัดผลเชิงคุณภาพโดยภาพรวม โดยได้มีการประเมินความพึงพอใจ ซึ่งการประเมินความพึงพอใจทำให้ทราบถึงผลเชิงคุณภาพในการดำเนินงานของเทศบาลในภาพรวม

โดยเครื่องมือที่ใช้ในการประเมินความพึงพอใจ มีดังนี้

แบบที่ ๓/๒ แบบประเมินความพึงพอใจต่อผลการดำเนินงานของ
องค์การบริหารส่วนตำบล

แบบที่ ๓/๓ แบบประเมินความพึงพอใจของประชาชนที่มีต่อการให้บริการ

๔. ข้อเสนอแนะในการจัดทำแผนพัฒนาท้องถิ่นในอนาคต

๔.๑. ผลกระทบนำไปสู่ออนาคต

ในทฤษฎีทางวิชาการการจัดการ ซึ่งว่า องค์กรต่างๆไม่ว่าจะเป็นองค์กรภาครัฐหรือองค์กรภาคเอกชนจะพัฒนา เติบโตและอยู่รอดได้ต้องมีการปรับตัวให้เข้ากับการเปลี่ยนแปลงของสภาพแวดล้อมภายนอก ๔ ประการ ตลอดเวลา ซึ่งประกอบไปด้วย

๑. สิ่งแวดล้อมด้านการเมือง
๒. สิ่งแวดล้อมด้านเศรษฐกิจ
๓. สิ่งแวดล้อมด้านสังคม
๔. สิ่งแวดล้อมด้านวิทยาการใหม่ๆ

องค์การบริหารส่วนตำบล มีฐานะเป็นองค์กรภาครัฐองค์กรหนึ่ง จึงมีความจำเป็นที่จะต้องมีความสามารถในการปรับตัวให้เข้ากับการเปลี่ยนแปลงของสิ่งแวดล้อมต่างๆ ๔ ประการดังที่กล่าวมาแล้ว เพื่อให้องค์กรพัฒนา เติบโตและอยู่รอดต่อไปได้ วิสัยทัศน์ในการปฏิบัติงานในองค์กรปกครองส่วนท้องถิ่นต้องวิเคราะห์ตามสิ่งแวดล้อมที่จะเปลี่ยนแปลงไปทั้ง ๔ ประการ ดังนี้

๑. การปรับตัวให้เข้ากับการเมืองที่เปลี่ยนแปลง

หากกล่าวถึงการปกครองของไทยในปัจจุบัน อาจแบ่งระดับการเมืองออกได้เป็น ๒ ระดับ ได้แก่ การเมืองระดับชาติ และการเมืองระดับท้องถิ่น การเมืองระดับชาติได้แก่ การเมืองระดับรัฐบาล สมาชิกสภาผู้แทนราษฎร สมาชิกวุฒิสภา ในส่วนของการเมืองระดับท้องถิ่นนั้น ยังสามารถแบ่งแยกย่อยออกได้เป็นหลายประเภท เช่น การเมืองของ อบจ. , เทศบาล หรือ อบต. หรือแม้กระทั่งการเมืองในระดับหมู่บ้าน ที่จะต้องมีการเลือกตั้งผู้ใหญ่บ้าน โดยราษฎรในหมู่บ้านนั้นๆ เป็นต้น

ในสภาพข้อเท็จจริงปัจจุบันและผลงานวิจัยต่างๆ ที่เกี่ยวข้องต่างชี้ว่าการเมืองในระดับชาติ ยังมีอิทธิพลต่อการเมืองในระดับท้องถิ่นอยู่หลายประการ เช่น การเลือกตั้งในระดับท้องถิ่นต้องอาศัยภาพลักษณ์ของพรรคการเมืองระดับชาติเพื่อช่วยในการหาเสียง การให้เงินอุดหนุนเฉพาะกิจจากส่วนกลางมายังองค์กรปกครองส่วนท้องถิ่นโดยเลือกให้เฉพาะท้องถิ่นที่เป็นพรรคพวกเดียวกันกับราชการส่วนกลาง เป็นต้น

ในอนาคต อำนาจหน้าที่และบทบาทของนักการเมืองท้องถิ่นและข้าราชการท้องถิ่นจะเป็นอย่างไรนั้น ส่วนหนึ่งก็ขึ้นอยู่กับสิ่งแวดล้อมทางการเมืองโดยเฉพาะอย่างยิ่งอิทธิพลจากการเมืองระดับชาติ ซึ่งถ่ายทอดออกมาเป็นนโยบายของรัฐที่มีต่อองค์กรปกครองส่วนท้องถิ่น ซึ่งมักสลับสับเปลี่ยนกันเป็น ๒ กรณี กล่าวคือ การรวมอำนาจการปกครอง หรือการกระจายอำนาจการปกครอง ดังนั้นผู้ที่ปฏิบัติงานใน อบต. จึงจำเป็นที่จะต้องทราบความเคลื่อนไหวของนโยบายรัฐอยู่ตลอดเวลา เพื่อบริหารจัดการ อบต. ให้เข้ากับสภาวะการณ์ดังกล่าวที่เปลี่ยนแปลงอยู่ตลอดเวลา

ในส่วนของปัจจัยการเมืองระดับท้องถิ่นด้วยกันเองนั้น ทุกฝ่าย ที่เกี่ยวข้องจะต้องเข้าใจบทบาทหน้าที่ของตนเอง ซึ่งโดยหลักการแล้วการตัดสินใจกำหนดนโยบายควรเป็นหน้าที่ของฝ่ายการเมืองท้องถิ่น ทุกฝ่ายความต้องรู้ความเคลื่อนไหวและการเปลี่ยนแปลงของการเมืองท้องถิ่นในทุกระดับทั้งระดับ อบจ.,เทศบาล อบต.และระดับหมู่บ้าน เพราะการเมืองเหล่านี้มีความเชื่อมโยงสัมพันธ์และจะต้องมีผลกระทบต่อบท. ไม่ทางตรงก็ทางอ้อม ข้าราชการท้องถิ่นควรพยายามปรับข้อเท็จจริงในท้องถิ่นให้เข้ากับระเบียบกฎหมายของรัฐ ซึ่งในบางครั้งระเบียบกฎหมายอาจไม่เหมาะสมกับสภาพปัญหาและความต้องการของคนในท้องถิ่นก็ต้อง เป็นหน้าที่ของข้าราชการท้องถิ่น ที่จะประยุกต์ใช้กฎหมาย ให้สามารถใช้ได้จริงตามสภาพและบริบทแวดล้อมของท้องถิ่นนั้นๆ จึงจะได้ชื่อว่าเป็นนักบริหารการเปลี่ยนแปลงอย่างแท้จริง

๒. การปรับตัวเข้ากับเศรษฐกิจที่เปลี่ยนแปลง

เมื่อสภาพเศรษฐกิจโดยรวมของประเทศไม่ดี ทำให้ประชาชนยากจนเพิ่มขึ้นเป็นสาเหตุของปัญหาอื่นๆที่กระทบต่อ อปท. ตามมา ไม่ว่าจะเป็นปัญหายาเสพติด ปัญหาโสเภณีเด็ก ปัญหาประชาชนเรียกร้องในสิ่งที่สามารถแก้ไขปัญหาเฉพาะหน้ามากกว่าสิ่งที่แก้ไขปัญหาได้อย่างยั่งยืน เช่น ต้องการผ้าห่มกันหนาวฟรี เสื้อกันหนาวฟรี และของฟรีอื่นๆ จาก อปท. เป็นต้น ซึ่งสวนทางกับระเบียบกฎหมายและการตรวจสอบอย่างเข้มข้นของสำนักงานตรวจเงินแผ่นดิน ที่พยายามจำกัดขอบเขตการตัดสินใจขององค์กรปกครองท้องถิ่นในเรื่องของการแจกของให้แก่ราษฎร

อีกปัญหาหนึ่งประชาชนอาจขาดการมีส่วนร่วมทางการเมืองกับ อปท. เพราะต้องเอาเวลาที่ทำงานหาเงินเพื่อปากท้องของตนเองก่อน หรือบางครั้งอาจมีส่วนร่วมแค่การรับเงินแล้วไปลงคะแนนเสียงเลือกตั้ง รวมตลอดถึงปัญหาความยากจนของประชาชนจะสร้างความเข้มแข็งให้กับนโยบายประชานิยมไปโดยปริยายซึ่งอาจส่งผลกระทบในทางลบในระยะยาว โดยเฉพาะอย่างยิ่งเป็นการส่งเสริมลักษณะนิสัยการพึ่งพารัฐอยู่ตลอดเวลาของประชาชน เป็นต้น

ดังนั้น การสร้างกระบวนการทัศน์ ทางความคิดให้แก่ประชาชนตามหลัก “ตนเป็นที่พึ่งแห่งตน” และ “ปรัชญาเศรษฐกิจพอเพียง” ควรเป็นสิ่งสำคัญที่นักบริหารงาน อปท. ควรให้ความสนใจที่จะส่งเสริมและพัฒนาในประเด็นนี้

๓. การปรับตัวเข้ากับสังคมที่เปลี่ยนแปลง

ชุมชนแต่ละชุมชนมีสภาพทางสังคมและวัฒนธรรมที่แตกต่างกัน ดังนั้น การปฏิบัติงานในแต่ละพื้นที่ก็ต้องเผชิญกับสภาพทางสังคมและวัฒนธรรมที่แตกต่างกัน เช่น บางพื้นที่อาจเป็นสังคมของคนพุทธ บางพื้นที่อาจเป็นสังคมของคนคริสต์หรืออิสลาม บางพื้นที่เป็นสังคมปทุมภูมิ (ชุมชนชนบท) บางพื้นที่ประชาชนให้ความร่วมมือกับกิจกรรมของ อปท. เป็นอย่างดี บางพื้นที่ประชาชนขาดความร่วมมือ บางพื้นที่อาจเป็นสังคมที่ประกอบด้วยชนเผ่าต่างๆมากมาย เป็นต้น

สภาพของสังคมไทยมักเป็นสังคมอุปถัมภ์ ผู้บริหารท้องถิ่นอาจมีแนวโน้มที่จะตัดสินใจกำหนดนโยบายไปตอบสนองต่อกลุ่มญาติพี่น้องของตน กลุ่มอื่นที่แพ้การเลือกตั้งเมื่อไม่ได้รับการตอบสนองก็หาทางโจมตี ก่อให้เกิดความขัดแย้งที่รุนแรงขึ้นในสังคมท้องถิ่นมากกว่าในอดีต ดังนั้น บุคลากรใน อบต. จึงจำเป็นต้องจะต้องเข้าใจผลกระทบที่มาจากสาเหตุการกระจายอำนาจสู่ท้องถิ่นที่ส่งผลโดยตรงต่อความสามัคคีในสังคมท้องถิ่นยุคปัจจุบัน ต้องมีความสามารถบริหารงานบนความขัดแย้งในสังคม เพราะคงไม่มีสังคมใดในประเทศไทยที่จะมีคนที่ชอบสิ่งๆหนึ่งทั้งหมด การปฏิบัติงานทุกอย่างย่อมมีการเห็นด้วย ไม่เห็นด้วย ต่อต้าน และไม่ต่อต้าน อยู่คู่กับสังคมประชาธิปไตยเสมอ สำคัญเพียงแต่ว่าจะสามารถลดระดับหรือแก้ไขความขัดแย้งที่รุนแรงนั้นได้อย่างไร

๔. การปรับตัวเข้ากับวิทยาการใหม่ๆที่เปลี่ยนแปลง

ในปัจจุบันกรมส่งเสริมการปกครองท้องถิ่นมีนโยบายส่งเสริมการพัฒนาบุคลากรโดยการฝึกอบรมอยู่เป็นประจำ เช่น การฝึกอบรมการใช้คอมพิวเตอร์โปรแกรมต่างๆ การฝึกอบรมการจัดทำเว็บไซต์ องค์กร เป็นต้น ประกอบกับกรมส่งเสริมการปกครองท้องถิ่น มีเว็บไซต์เผยแพร่ข้อมูลข่าวสารต่างๆที่จำเป็นและเกี่ยวข้องกับการปฏิบัติงานของ อปท. ที่ปรับปรุงให้ทันสมัยอยู่ทุกวัน เช่น การเผยแพร่หนังสือสั่งการต่างๆผ่านช่องทางการสารบรรณอิเล็กทรอนิกส์ เป็นต้น หากพนักงานท้องถิ่นให้ความสำคัญในการอ่านหนังสือสั่งการของกรมส่งเสริมการปกครองท้องถิ่น ทางอินเทอร์เน็ตอยู่เป็นประจำ ก็จะนำมาซึ่งการบริหารงานที่มีประสิทธิภาพและไม่ขัดต่อระเบียบ กฎหมาย หนังสือสั่งการที่เปลี่ยนแปลงไปอยู่ตลอดเวลา

๔.๒. ข้อสังเกต ข้อเสนอแนะ ผลจากการพัฒนา

องค์การบริหารส่วนตำบลเชียงบาน มีข้อสังเกต ข้อเสนอแนะ ผลจากการพัฒนา โดยอิงการ คาดการณ์การพัฒนาต่างๆ อยู่ภายใต้สิ่งแวดล้อมภายนอกต่างๆดังต่อไปนี้

๑. การเปลี่ยนแปลงในประเทศที่จะส่งผลกระทบต่อ อบต.

- รัฐธรรมนูญฉบับใหม่จะส่งผลกระทบต่อองค์การปกครองส่วนท้องถิ่นอย่างไร
- แนวโน้มการยกฐานะจาก อบต. เป็นเทศบาลทั่วประเทศ
- แนวโน้มการควบคุมองค์การปกครองส่วนท้องถิ่น
- การเพิ่มขึ้นหรือลดลงของการจัดสรรเงินงบประมาณให้ อบต.

๒. การจัดทำแผนพัฒนาท้องถิ่น ควรพิจารณาใช้แผนยุทธศาสตร์การพัฒนามาเป็นกรอบใน การจัดทำแผนพัฒนาท้องถิ่นและให้มีความสอดคล้องกัน

๓. การจัดทำแผนพัฒนาท้องถิ่น ควรพิจารณางบประมาณและคำนึงถึงสถานะการคลังในการ พิจารณาโครงการ/กิจกรรม ที่จะบรรจุในแผนพัฒนาถิ่น

๔. ควรเร่งรัดให้มีการดำเนินโครงการ/กิจกรรม ที่ตั้งในข้อบัญญัติงบประมาณรายจ่าย ให้สามารถดำเนินการได้ในปีงบประมาณนั้น

๕. องค์การบริหารส่วนตำบล ควรพิจารณาตั้งงบประมาณให้เพียงพอและเหมาะสมกับ ภารกิจแต่ละด้านที่จะต้องดำเนินการ ซึ่งจะช่วยลดปัญหาในการโอนเพิ่ม โอนลด โอนตั้งจ่ายเป็นรายการใหม่